Internet
(02) (03) (04) (09)
NETVISION
04-550330

מעריב
היום מצורף מגזין נ ש י ם
יום ב', ט"ז באלול תשנ"ה, 11.9.95, גליון מס' 14575, שנה מ"ח ■ המחיר 2.50 ₪ (כולל מע"מ), המחיר באילת 2.15 ₪ ■ MAARIV معاريف

הדר בכפר
דיור איכותי למבוגרים בכפר סבא
פרויקט המשך ל"בית בכפר"
● פעילות תרבותית ● בטחון ● השגחה רפואית ● תרבות וחברה ● מחלקה סיעודית
09-953133
מדיה 88

בעקבות התחקיר "מעריב" משרד הבריאות הודיע - "ננקוט צעדים משפטיים נגד תנובה"

תנובה מודה: הוספנו את הסיליקון לחלב; מנהל המחלבה - הושעה

לאחר יותר משבוע של הכחשות הודה אתמול מנכ"ל תנובה יצחק לנדסמן: הוספנו את החומר די מתיל סילוקסאן לחלב עמיד דל־שומן ■ "החומר צורף בהתאם להחלטת מנהל המפעל ברחובות, ללא ידיעת ההנהלה" ■ המנהל, צבי ורשביאק, הושעה ■ ח"כים: זו תיסמונת הש.ג., על לנדסמן להתפטר ■ רונאל פישר, עמודים 2־3

יצחק לנדסמן, מנכ"ל תנובה

צבי ורשביאק, המנהל המושעה

רבין: רצח פלשתינים על־ידי יהודים לא יעצור את השלום

בשב"כ אין חשודים ברצח בחלחול אך ההנחה שמדובר ביהודים שביקשו לנקום ■ המשטרה תבקש צו להוצאת ונתיחת הגופה

מאת בן כספית ויעקב גלנטי

הממשלה קיבלה אתמול דיווח, לפיו מבצעי הרצח בחלחול היו, ככל הנראה, יהודים שביקשו לנ־קום על הרצח במעלה מכמש. עם זאת אמר אתמול ראש השב"כ לשרים, כי לשירות הביטחון אין

המשך בעמוד 2 ◄

ג'ונתן פולארד

שר הפנים: ג'ונתן פולארד לא יקבל אזרחות ישראלית

עמוד 9

מוסף פתיחת העונה של הליגה בכדורסל יצורף מחר למדור הספורט של מעריב

ארבעת בני משפחת שריקי נקברו זה לצד זה

שלומי שריקי ז"ל

שלומי בן 17 נפטר אתמול, יומיים לאחר שאביו, אמו ואחיו נהרגו בתאונת דרכים בכביש עוקף חדרה ■ הרצל חודדי, בן 24, נהרג בצומת יזרעאל לאחר שאלמונים הסירו מהמקום תמרור עצור ■ כתבות בעמודים 12־13

160 יהודים עלו ממרוקו "בגלל אנטישמיות"

עמוד 13

ארה"ב שיגרה טילי שיוט לעבר הסרבים

עמוד 15

איגוד האמרגנים ומפיקי אמנות הבמה בישראל - לוח מופעים

יום שני 11.9.95
אסף אמדורסקי • קרני פוסטל (מופע אקוסטי) - מועדון קמלוט ת"א
"האוריסטיאה" - דורון תבורי - צוותא 2 ת"א
יום שלישי 12.9.95
"ארוחות נוטבח" - נקמת הטרקטור • להקת הנערות ברי סחרוף - קולנוע אלנבי 58 ת"א
"מיס ישראלי" - קומדיה - מועדון כלבא שבוע ירושלים
"לילות לבנים" - אולם אזורי נציוז
"טאף־יוד" - שמוליק קלדרון - צוותא ת"א
יום רביעי 13.9.95
"כסף קל" - קומדיה עם גדי יגיל - צוותא 2 ת"א
"אחבה גדולה" - ריטה - קולנוע אורון ערד
"דוד ושלמה" - דוד דאור והבריות הטבעית - תיאטרון הסירמה ת"א
"הסיכוי האחרון" - ימית 2000 חולון
"ערב של ספרות 'תיאטרוף'" - צוותא ת"א
"סוויסה ויצפאן תהילה" - נאיר סוויסה ואלי יצפאן - צוותא 2 ת"א
יום חמישי 14.9.95
"גריז" - אודיטוריום חיפה
"ירושלים זה לא תל־אביב" - יוסי בנאי - צוותא ת"א
"רוק ירוקי" - תחרות רוק לחקות צעירות - אורחים: המכשפות, נקמת הטרקטור, האחים מרטיט - אולם ויקס רחובות
"כסף קל" - קומדיה עם גדי יגיל - פארק רעננה מערב
"שיר המעלות" - קונצרט חגות - מופית היכל תרבות ראשל"צ
"תהילים בקלאסיקה" - אמפיתיאטרון אור, הר הצופים ירושלים
"המעלות בעדות" - מופע פולקלור - אמפיתיאטרון אור, הר הצופים ירושלים
"מתו של פקיד" - צוותא 2 ת"א
"בשביל הנשמה" - שרים עם תלמה אליגון ואורי אסנר - צוותא ת"א
יום שישי 16.9.95
"קיץ חד פעמי" - חנה לסלאו, טוביה צפיר, מוטי גלעדי ואסנת וישינסקי - תיאטרון הסירמה ת"א
רפי פרסקי - קפה סוטרה ראשון לציון
"גריז" - אודיטוריום חיפה
ירעני קפלן והפרחים - מועדון הלילה ת"א
"ירושלים זה לא תל־אביב" - יוסי בנאי - תיאטרון נוה יער ת"א
"אני פה בגלל אשתי" - מוזיאון הארץ רמת אביב
"יבציר משותף" - נורית גלרון ואילן וירצברג - אמפיתיאטרון עין הוד
אורות בנאי ושבי זרעיה - סטנד אפ קומדי - מופית היכל תרבות ראשל"צ
"אסייג לחכמה שתיקה" - שלום אסייג - מופית היכל תרבות רעננה
"משמרת לילה" - אמפיתיאטרון אור, הר הצופים ירושלים
"יזהר המעלות בוריחה" - אברהם פריד - אמפיתיאטרון אור, הר הצופים ירושלים
"ילדים סורגים לאלוהים" - קיבוץ כפר הנשיא
"מחזות קראיה" - צוותא 2 ת"א
"צבעוני שחור" - הווית רוק - צוותא ת"א
"סטנד אפ בריבוע" - עם דני רכס, נתי והורון רביץ - צוותא 2 ת"א
"העולם עפ"י הסטנד אפ של נאור ציון" - צוותא ת"א
"הורים יודעים" - נונסנס עם שרון וניר - צוותא 2 ת"א
"סוויסה ויצפאן תהילה" - נאיר סוויסה ואלי יצפאן - תיאטרון חולון

רסיטלים גדולים בירושלים

1 16.9.95 גיל שחם, כנור אורלי שחם, פסנתר
סונטות מאת בטהובן דבוז'אק, פראנק

2 28.10.95 אולי מוסטונן, פסנתר
פרוקופייב, דביוסי, בטהובן

3 8.1.96 פטר שרייר, טנור ואלטר אולברך, פסנתר
שומאן, שוברט

4 19.2.96 רביעיית "כרמינה" (בשיתוף "ארטיס")
מוצארט, בלוך, דבוז'אק

5 18.5.96 טביאה צימרמן, ויולה סטיבן איסרליס, צ'לו איתמר גולן, פסנתר
בלוך, בטהובן, שומאן, באך, ברהמס

חבילות כרטיסים
בקופת התזמורת טל' 02-611498-9 בשעות 13-10 ו- 21-16
בימות טל' 02-250905, קלעים טל' 02-256869
נמשכת מכירת המנויים לכל הסדרות של התזמורת בעונת 1995/96

התזמורת הסימפונית ירושלים רשות השידור
מנהל מוסיקלי: דוד שלון עונת הקונצרטים תשנ"ו
יותר טוב "ויזה" כאל
ים של צלילים

להקת שוטי
הופיע אלבום חדש
עכשיו בכל חנויות התקליטים - הד ארצי

טלית הפקות - גלובוס גרופ גאים להציג:
30,000 איש ראו בשבועיים - והפכו את
גריז!
ללהיט הלוהט של השנה!
הביקורת מהללת!
"גריז הוא חוויה בימתית צבעונית תוססת ומהנה עם רגעים מרגשים של שירה ומשחק. צוות שחקנים מוצלח, הליהוק מופלא!" "ידיעות אחרונות"
"הגירסה המקומית של גריז שומרת יפה על האיכויות המקוריות... חוויה תיאטרלית!..." "הארץ"
"גריז יוצא לדרך בגדול!" "מעריב"
"ערב מקצועי שיגרום הנאה רבה לכל מי שאוהב מחזמרים!" "העיר"
"שרתי, מחאתי כפיים ואפילו רקעתי ברגליים" "זמן תל־אביב"
ספטמבר 95
לוח הצגות
חיפה "אודיטוריום"
יום ה' 14.9 ב־18:00 וב־21:00
מוצ"ש 16.9 ב־18:00 וב־21:00
יום א' 17.9 ב־18:00 וב־21:00
כרטיסים: "קופת חיפה" 04-662244, בקריון 04-774011, ובקופה 04-376841
תל־אביב "תיאטרון הסינרמה"
יום ה' 12:10 ב־17:30 וב־20:30
יום ו' 13:10 ב־11:00 וב־22:00
מוצ"ש 14.10 ב־18:00, וב־21:00
יום א' 15.10 ב־22:00 • יום ב' 16.10 ב־17:30
כרטיסים: "לאן" 03-5247373, לקבוצות 03-5270545
באשראי 03-6388863 קוד 14 ובקופה 03-5616660
טלית הפקות: 03-5622474 חבר איגוד האמרגנים ומפיקי אמנויות הבמה בישראל

בנות יעקב
בקצב הפנימי
אלבום חדש - עכשיו בחנויות
הד ארצי

מוסף שבת
הבמה לתרבות ואקטואליה של מוזיאון תל־אביב לאמנות ו מעריב
פתיחת עונת תשנ"ו
אבי בטלהיים מארח
● אהוד ברק, שר הפנים
● יאיר שטרן, מנהל הטלוויזיה הישראלית
● מיקי גבריאלוב - אלבום חדש: "בית וגיטרה"
● שי ברקן - על תערוכתו: "עבודות 1995"
● גילארד לרנר, פסנתרן - לקראת הופעתו ב"רסיטל שופן"
● אקי אבני וסי היימן - כוכבי המחזמר "גריז"
האירוע יתקיים בשבת, 16.9.1995, כ"א בתשרי תשנ"ו,
במוזיאון תל־אביב לאמנות, שדרות שאול המלך 27, בשעה 11 לפני הצהריים.
המחיר: 25 ש"ח. לקוראי מעריב שיציגו מודעה זו: 15 ש"ח. לחברי המוזיאון: 10 ש"ח
כרטיסים ניתן לרכוש בקופת המוזיאון, או להזמין בטלפון 6961297
כרטיס למוסף שבת מאפשר כניסה ח י נ ם לתערוכות המוזיאון
מוזיאון תל אביב לאמנות TEL AVIV MUSEUM OF ART
שד' שאול המלך 27, תל־אביב
מעריב

היהודים אלבום בכורה
מציאות נפרדת
עכשיו על גבי קלטות ודיסקים בכל חנויות התקליטים

תנובה נאלצה להודות: הכנסנו סיליקון לחלב

במשך יותר מעשרה ימים הכחישה תנובה את מימצאי תחקיר "מעריב" לפיהם מחדירה החברה כימיקל מסוג די מתיל סילוקסאן לחלב העמיד מתוצרתה ■ אולם אתמול הודתה תנובה, לראשונה, כי היא אכן השתמשה בחומר האסור כבולם קצף בחלב ■ תנובה גם הודיעה, כי היא משעה לאלתר את מנהל המפעל ברחובות, שבו יוצר החלב העמיד ■ משרד הבריאות הודיע, כי יגיש תביעה משפטית נגד תנובה ■ המשרד גם דחה את בקשת תנובה להשתמש בחלב שסולק לאחרונה ממדפי החנויות כמזון לבעלי חיים – ודרש להשמידו

1. "מעריב" חושף

2. תנובה מכחישה

3. תנובה נאלצת להודות

כך התגלגלה פרשת החלב האסור: לפני יותר מעשרה ימים חשף "מעריב" את פרשת החדרת הסיליקון התעשייתי לחלב העמיד (מימין). תנובה יצאה בתגובה במסע פרסום רחב היקף, והכחישה את השימוש בחומר האסור (במרכז). אולם אתמול, בעקבות מימצאי ועדת החקירה, נאלצה תנובה להודות: הכימיקל אכן הוכנס לתוך החלב (משמאל)

רונאל פישר

מה רצתה תנובה בסך הכל?

יפה עשתה תנובה שהורידה את החלב מהמדפים, יפה עשתה תנובה שהודתה בסיכומו של דבר כי החדירה את הסיליקון האסור לחלב העמיד. אבל שאלות שאינן נותנות מנוח עדיין עומדות תלויות באוויר.

צריך להתחיל מלמעלה, בקודקוד, כמו בכל מחדל חמור. מדוע שתק מנכ"ל תנובה, יצחק לנדסמן, עד היום? האם התעלמותו מפניות מעריב אליו יום אחר יום על מנת לאפשר לו להציג את גרסתו, מעידה כי היה במבוכה נוכח המימצאים שאסף העיתון במפעל השני בגודלו בקונצרן, או שמא שתיקתו הכבדה העידה, כי ידע דברים שבדיעבד מוטב היה לו היו נחסכים ממנו. לנדסמן שלח קרימה את מספר שתיים שלו, מנהל אגף החלב בחברה, יוסף יודוביץ'. לא מדובר בפקיד זוטר, גם לא במנהל עובר ושב. יודוביץ' מחזיק בלשכתו נתונים עדכניים, יומיומיים, על תצרוכת החלב של עם ישראל, על רווחיה העצומים של החברה בתוכה הוא יושב. מה ידע יודוביץ' כשרץ לטלוויזיה ולרדיו והכחיש בכל פה את העובדה שאנשיו מכניסים כימיקל אסור לחלב העמיד? רצינו לשאול אותו אתמול על כך ורצינו גם לדעת, האם יסיק מסקנות אישיות לנוכח העובדה שנבחר על-ידי תנובה לעמוד מול הציבור ולמסור מידע מוטעה, בין בידיעתו ובין שלא בידיעתו. יודוביץ', לראשונה מאז פרוץ הפרשה, ויתר מהר מאוד על זכות התגובה. הוא גילגל אותנו ללשכת המנכ"ל, שנתפש תשובות שם.

מה רצתה תנובה בסך הכל, היא רצתה לפתור בעיות כלכליות שנוצרו נוכח השמדות של חלב בכמויות אדירות בגלל בעיות של קצף באריזות. מה רצה מעריב בסך הכל, הוא רצה שתנובה תפתור את הבעיות הכלכליות שלה בלי להרוס לנו את הבריאות.

תגובות

"להשעות את מנכ"ל תנובה"

ח"כ לימור לבנת: "אני קוראת למשרד הבריאות לנקוט באמצעים החמורים ביותר העומדים לרשותם כדי להשעות לאלתר את מנכ"ל תנובה. לא יכול להיות שמנכ"ל תנובה יתנקה מאחריות עכשיו ויסתתר מאחורי גבו של הש.ג, מנהל מחלבה כזה או אחר".

ח"כ אברהם הירשזון: "אסור להניח למנכ"ל תנובה, לנדסמן, לברוח מאחריותו הישירה לכך שהחברה בראשה הוא עומד שיקרה את הציבור יום אחר יום, במשך זמן רב".

ח"כ צחי הנגבי: "מדובר כאן במסקנות אישיות חריפות, שצריכות להתקבל כבר מחר בבוקר וללא שהות על ידי כל הגורמים שהיו מעורבים בפרשה".

ח"כ יורם לס: "אינני זוכר אירוע חמור כל כך מבחינת חשיפת הציבור למפגעים בריאותיים. אם תנובה רוצה לשקם את האמון, היא תצטרך להתנקות מבפנים, משמע ההנהלה, המנכ"ל והבכירים צריכים להתפטר מיד. הפרשה הזו לא נגמרה, ולמעשה עוד לא החלה. צריך גם חקירה משטרתית יסודית, ותביעה פלילית".

ח"כ שמואל אביטל: "שתיקתו של לנדסמן לאורך כל הפרשה היתה צפצוף גדול על הציבור. אם החלב מלוכלך, וכזה תנובה כבר הודה, גם המנכ"ל לא יכול להיות נקי. אני מציע ללנדסמן ללכת הביתה מהר, לפני שיסריחו אותו".

הרשות להגנת הצרכן: "אנו מברכים על החלטת תנובה להשעות מתפקידו כבר בשלב הראשון, את מנהל המחלבה. אנו חוששים מאוד לקוות, שמשרד הבריאות לא יסתפק כעת, כמו תמיד, רק בהצהרת כוונות, ויפעל מיד כדי לעצור את מה שקורה בתנובה".

המשך מעמוד 1

רבין

עדיין חשודים במעשה.

ראש הממשלה יצחק רבין אמר בישיבת הממשלה: "מי שסבור, כי על ידי פגיעה בפלשתיני על לא עוול בכפו יפסיק את התהליך המדיני, אינו אלא טועה".

הרצח, לדברי רבין, יפגע בעמדה הישראלית, לפיה אין צורך במשטרה פלשתינית חזקה בחברון. "אם יסתבר, כי מבצעי הרצח הם יהודים, הדבר ישרת את הפלשתינים וישמש כאמצעי לחיזוק דרישתם לנוכחות משטרה פלשתינית, שתשמור על התושבים הפלשתינים באיזור חברון", אמר רבין.

כמעט כל השרים תקפו אתמול בישיבת הממשלה את הימין הקיצוני. ראש הממשלה ציין, כי קיימת באחרונה תופעה של איומים על קציני צבא, משטרה ועובדי מדינה, מכיוון פעילי ימין. שר המשטרה שחל אמר, כי קיים מידע לפיו 'דואגים' פעילי הימין שההפגנות תהיינה אלימות במיוחד, ומנסים לגרור את המשטרה והצבא לשימוש בכוח, על מנת שיוכלו להתלונן מאוחר יותר נגדם.

חקירת הרצח בחלחול הועברה אתמול לידי היחידה הארצית לחקירת פשעים, וגם השב"כ מעורב בה. החוקרים מנסים לברר אם יש קשר בין רצח סלמן זמערה ביום שישי למקרי רצח אחרים של תושבים ערבים, שלא פוענחו עד היום. עם זאת, נבדק גם הכיוון הפלילי.

המשטרה עומדת לבקש מבית המשפט צו להוצאת גופתו של הנרצח מחלחול. המשטרה והשב"כ סבורים כי נתיחת הגופה והוצאת הקליע שגרם למותו עשויים לסייע בהתקדמות החקירה.

רמון: "כלום לא השתנה במפלגת העבודה"

מאת מנחם רהט

ח"כ חיים רמון אומר, כי עדיין קיימת אפשרות שיתמודד ברשימה עצמאית לכנסת ה-14. את ההכרעה אם לרוץ לכנסת בנפרד או במסגרת מפלגת העבודה, יקבל רק בסוף 95' או תחילת 96'. הוא הזהיר את ראשי העבודה שלא להמר על תחושתם, כי שובו למפלגת העבודה מובטח.

רמון, שנחשב רשמית לחבר במפלגת העבודה, אמר אמש לחברי חוג משוב שאירחו אותו בתל אביב: "עומדות בפני שתי אפשרויות: האחת, לחזור למפלגת העבודה, והשניה – שהיא יותר מרתקת – ללכת ברשימה עצמאית. טרם החלטתי, אבל ברור לי שההכרעה תיפול כשיקול ענייני. כפוף של עניין, כשאין לפגוע בסיכוייו של הליכוד לנצח ב-96'. אני האחרון שיתן לגרום לכך שנתניהו יהיה ראש הממשלה".

רמון מתח ביקורת חריפה על מפלגת העבודה, ואמר כי יש לו תחושה שמעט מאוד השתנה שם. הם לא למדו דבר ולא שכחו דבר, ובעיקר בסיעה בכנסת. האחריות מחייבת צירות. גורמים שכבר טעו בגורל אחד, שלא להמר שנית".

בין היתר, מתח רמון ביקורת על ספר הבוחרים ... בר, ואמר שמי שמתסכל ... לעבודה הם רק גופים ...

מעריב
יו"ר מועצת המנהלים: עופר נמרודי
עורך: יעקב ארז
סגן עורך: אמנון רבי
ראש מערכת החדשות: עמוס רגב
עורך מוסף שבת: אבי בטלהיים
משנה בכיר למנכ"ל: עמוס יעקבי
משנה למנכ"ל: רוני קליינפלד
סמנכ"ל: אייל קן
מייסד ועורך: ד"ר עזריאל קרליבך ז"ל
תל-אביב: מערכת, הנהלה, מודעות, דפוס: בית מעריב, רח' קרליבך 2 (מיקוד 67132), ת.ד. 20010 (מיקוד 61200) טל' 03-5632111. פקס: 03-5610614. מח' מנויים 177-022-4789.
ירושלים: המערכת: רח' הלל 14 (מיקוד 94581), טל' 02-251151/2/3. פקס: 02-249652. מודעות: רח' הלל 14, טל' 02-251151. מרכז הפצה: טל' 02-383159.
חיפה: רח' הנביאים 29 (מיקוד 33104), טל' 04-674674, פקס: 04-679184. מודעות: רח' הנביאים 32, טל' 04-673254. הפצה: רח' בן יהודה 29, טל' 04-510687, 04-523689.
באר-שבע: מערכת ומודעות: רח' קק"ל 185, טל' 07-237553, רב קווי. פקס: 07-271289.
אין המערכת אחראית לתוכן המודעות ואינה מחזירה כתבי יד.
כל הזכויות שמורות למעריב © 1995

פרשת החלב האסור

מנכ"ל תנובה

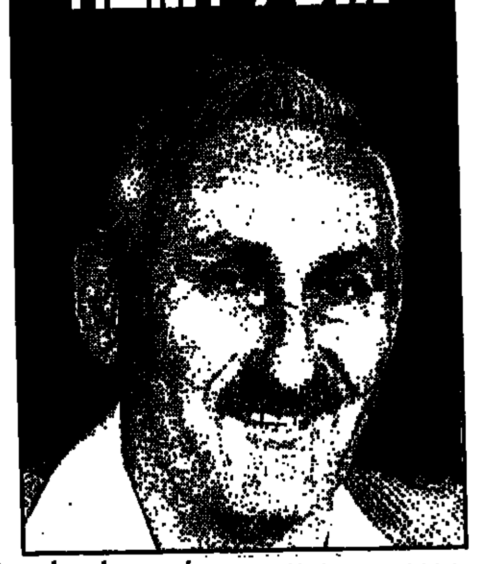

מסרב כבר שמונה ימים להשיב לשאלות "מעריב". מנכ"ל תנובה יצחק לנדסמן

ראש אגף החלב

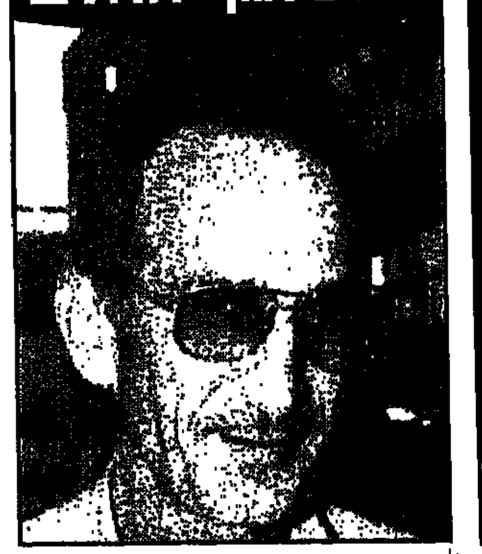

הכחיש נמרצות את השימוש בחומר האסור. מנהל אגף החלב יוסף יודוביץ

המנהל שהושעה

עדיין לא קיבל הודעה על השעייתו. מנהל מפעל תנובה ברחובות, צבי ורשביאק

מאת רונאל פישר

מפנה דרמטי בפרשת החלב האסור שנחשפה ב"מעריב": לאחר יותר מעשרה ימים של הכחשות, הודתה אתמול תנובה, לראשונה, כי היא השתמשה בסיליקון תעשייתי מסוג די מתיל סילוקסאן, בחלב העמיד דל השומן. "תנובה" גם השעתה את צבי ורשביאק, מנהל המפעל ברחובות, שם יוצר החלב העמיד עם הכימיקל האסור.

משרד הבריאות כינס אתמול בערב ישיבה מיוחדת, בהשתתפות נציגי תנובה, כדי לדון במימצאי תחקיר מעריב שחשפו את החדרת הכימיקל האסור לחלב על-ידי תנובה. בסיום הישיבה הודיע מנהל אגף החלב בתנובה, יוסף יודוביץ', כי החברה מודה בשימוש בחומר די מתיל סילוקסאן בתוך החלב העמיד כבולם קצף, ולא רק לצורך ניקוי מערכות הייצור של החלב, כפי שטענה בתחילה. יודוביץ', שהכחיש נמרצות בשם תנובה בעשרת הימים האחרונים את העובדה שהחברה מחדירה את החומר האסור לחלב, סיפר כי השימוש בסיליקון התעשייתי נמשך עד אמצע אוגוסט. אז, כאמור, חשף מעריב את הפרשה – והשימוש בחומר האסור, הופסק.

משרד הבריאות הודיע אתמול, מיד לאחר שתנובה הודתה בשימוש בסיליקון, כי יגיש נגד החברה תביעה משפטית על כל היבטיה של הפרשה. "הבדיקה שנעשתה על-ידי תנובה, בעקבות תחקיר מעריב, מצאה כי החומר די מתיל סילוקסאן הוסף לחלב", נאמר בהודעת מנכ"ל משרד הבריאות, ד"ר מאיר אורן. "אנו נפעל כעת בכל האמצעים העומדים לרשותנו, כולל המשפטיים, כנגד תנובה, כמתחייב מהפרת תקנות הפיקוח על המזון".

■ מודעות מטעות

מנכ"ל תנובה, יצחק לנדסמן, התנצל אמש בהודעה אישית שמסר על המודעות המטעות שפירסמה תנובה בעיתונים, וקראו לציבור להמשיך ולשתות את החלב העמיד, בטענה שהוא נקי, כביכול, מסיליקון תעשייתי. "ההודעות שמסרה תנובה בדבר תקינות החלב", ציין לנדסמן בהודעתו, "נמסרו בהתאם למידע שהיה באותה עת בידיי. בדיעבד, מסתבר שהמידע האמור לא היה מדוייק ועל כך אני מצטער".

לנדסמן טען עוד, כי לא הוא ולא הנהלת החברה ידעו שמפעל תנובה ברחובות, שם מיוצר החלב העמיד, משתמש בכימיקל האסור, כבולם קצף בחלב. לדבריו, ועדת החקירה שהוקמה בתנובה היא שגילתה את העניין.

בעקבות המימצאים, החליט לנדסמן להשעות לאלתר את מנהל המחלבה ברחובות, צבי ורשביאק. חברי כנסת רבים, בהם לימור לבנת, פרופ' יורם לס ושמואל אביטל, התרעמו אמש על "תסמונת הש.ג." המאפיינת את החלטת מנכ"ל תנובה להשעות את מנהל המפעל ברחובות. הם קראו ללנדסמן להסיק מייד מסקנות אישיות – ולהתפטר. (ראה מסגרת).

כתבנו איציק סבן, ששוחח אמש עם ורשביאק, שמע ממנו כי לא קיבל עדיין שום הודעה מהנהלת הקונצרן על השעייתו מתפקידו. "אני עדיין עובד בתנובה", אמר אתמול ורשביאק "ואת הבירורים שיש לי לעשות בעניין זה, אעשה עם המנכ"ל ולא דרך אמצעי התקשורת". יצויין כי בישיבת ועדת הכלכלה של הכנסת שהתכנסה באמצע השבוע שעבר בעקבות תחקיר "מעריב", הכחיש ורשביאק בפני הנוכחים שוב ושוב, כי המפעל שבאחריותו החדיר את החומר האסור לחלב.

פרשת החלב האסור נחשפה בתחקיר מעריב שפורסם במוסף סופשבוע לפני כעשרה ימים. בתחקיר הוצגו ראיות ומימצאים רבים לפיהם תנובה מוזגת, בחשאי ושלא כדין, חומר בשם די מתיל סילוקסאן לחלב העמיד מתוצרתה. חומר זה, שנחשד לדברי מומחים ברשות להגנת הצרכן, כמחולל סרטן ומחלות כרוניות קשות אחרות, נאסר לחלוטין לשימוש במזון ובפרט בחלב בכל העולם וכן בישראל.

תנובה מיהרה להכחיש הן בפני מעריב והן ברדיו ובטלוויזיה, כי היא עושה שימוש בחומר האסור בתוך החלב. מנהל אגף החלב יוסף יודוביץ, שהתראיין פעמים רבות באמצעי התקשורת, טען כי תנובה עושה בחומר שימוש לצרכי ניקוי בלבד של מערכת הייצור, אבל החלב עצמו נקי לחלוטין. תנובה יצאה גם במסע פירסום רחב היקף, שכלל תשדירי פירסומת בטלוויזיה ומודעות ענק בעיתונים, וטענה שהחלב העמיד שלה נקי וראוי לשתיה. אולם מקץ כמה ימים, ובשל התערבות הרשות להגנת הצרכן, החליטה תנובה להוריד את כל מלאי החלב העמיד דל השומן ממדפי החנויות.

אמש, לאחר שהודתה כי החומר האסור הוחדר לחלב, ביקשה תנובה אישור מיוחד ממשרד הבריאות להשתמש בחלב האסור שנאסף אצלה בימים האחרונים לאחר שהורד מהמדפים, כמזון לבעלי חיים. בקשתה של תנובה נבעה, לדבריה, כתוצאה ממצוקה אליה נקלעה החברה עם השבת החלב העמיד בכמויות גדולות מאוד למפעליה. אולם משרד הבריאות סירב לתת לתנובה את האישור והודיע כי הוא מתנגד נחרצות לכך שהחלב האסור ישמש להשקיית חיות. המשרד הורה לתנובה להשמיד מייד את החלב.

יוסף יודוביץ', שהכחיש לאורך כל הפרשה בשם תנובה את השימוש בחומר האסור, סירב אמש להשיב לשאלות מעריב. "יש מנכ"ל לחברה", אמר יודוביץ, "תפנו אליו". אולם מנכ"ל תנובה, יצחק לנדסמן, סירב גם אמש, זה היום השמיני ברציפות, להשיב לפניות חוזרות ונשנות שהפנה אליו מעריב.

טיפול קצר-ותוכל גם אתה להנות שוב מיחסי מין
טיפול רפואי לבעיות זיקפה, אימפוטנציה, שפיכה מוקדמת ובעיות בתפקוד מיני.
● 35,217 גברים טופלו בהצלחה בקליניקה און בישראל ובעולם, והחזירו לעצמם את ההנאה והביטחון מקיום יחסי מין מלאים ● סודיות מלאה ללא מפגש עם מטופלים אחרים ● טיפול מסור ומקצועי של רופאים אורולוגים מומחים ● טיפולים לגברים בכל הגילאים.
קליניקה און
מרכזים רפואיים
177-022-5025
● תל-אביב ● חיפה ● באר-שבע ● ירושלים ● נתניה ● אשדוד ON CLINIC אוסטרליה – 16 מרכזים רפואיים

רבין: אם יהודים ביצעו את הרצח בחלחול - זה ישרת את הפלשתינים

ראש הממשלה תקף בישיבת הממשלה בחריפות את מבצעי הרצח וגינה את תופעת איומי הימין על קציני צבא, משטרה ועובדי מדינה

מאת בן כספית ויעקב גלנטי

מבצעי הרצח בחלחול היו פעילים יהודים שביקשו לנקום את הרצח במעלה מכמש – כך ריווחו אתמול גורמי הביטחון בישיבת הממשלה. עם זאת הבהיר אתמול ראש השב"כ לשרים, כי בידי שירות הביטחון אין עדיין חשודים מוגדרים.

ראש הממשלה יצחק רבין תקף אתמול במילים חריפות את הרצח: "אם יתברר, כי מבצעי הרצח הם יהודים, הדבר ישרת את הפלשתינים וישמש כאמצעי לחיזוק הדרישה לנוכחות משטרה פלשתינית, שתשמור על התושבים הפלשתינים באיזור חברון", אמר. "מי שסבור, כי על ידי פגיעה בפלשתיני על לא עוול בכפו, יפסיק את התהליך המדיני, אינו אלא טועה", אמר ראש הממשלה.

■ **פרובוקציות אלימות**

כמעט כל השרים תקפו אתמול את הימין הקיצוני. רבין ציין, כי קיימת לאחרונה תופעה של איומים על קציני צבא, משטרה ועובדי מדינה, מכיוון פעילי ימין, ואילו שר המשטרה משה שחל העלה בדיונה את התופעה, שבמסגרתה 'מפנים' אנשי הימין הקיצוני עשרות תלונות נגד שוטרים ואנשי צבא. שחל הוסיף, כי קיים מידע לפיו 'דואגים' פעילי הימין שההפגנות תהיינה אלימות במיוחד ומנסים לגרור את המשטרה והצבא לשימוש בכוח, על מנת שיוכלו להתלונן מאוחר יותר נגדם.

■ **בין חלחול לתרקומיא**

בתוך כך נמשכת חקירת הרצח בחלחול. חוקרי היחידה הארצית לחקירת פשעים וגורמים בשב"כ מנסים לברר אם יש קשר בין רצח סלמן זמערה בן ה־25 בחלחול למקרי רצח אחרים של תושבים ערבים שבוצעו על רקע לאומני וטרם פוענחו. כמו, למשל, התקרית בכפר תרקומיא לפני כשנתיים, במהלכה נורו למוות שלושה בני משפחה ערבית, ככל הנראה בידי ישראלים.

בידי המשטרה תרמילים בקוטר 9 מ"מ, שנאספו בזירת הרצח בחלחול, ונשלחו לבדיקה במעבדה הבאליסטית של המחלקה לזיהוי פלילי. במשטרה מעוניינים גם לקבל את גופת הנרצח כדי להעבירה לנתיחה שלאחר המוות. אך בשל רגישות המצב והחשש שצעד כזה יגרום לסערת רוחות בעיירה, לא הוצאה הגופה מן הקבר.

כתבה ב"מעריב היום"

חברון - השקט שאחרי הסערה

ישראל העבירה עוד 7 סמכויות לפלשתינים

ישראל העבירה אתמול לידי הפלשתינים עוד שבע סמכויות אזרחיות בשטחים. בעקבות הקיפאון בשיחות על הסכם אוסלו ב', העדיפו הפלשתינים לקיים טקס צנוע בבית אל.

בירושלים מעריכים, כי טובים הסיכויים להשלים את המו"מ עם הפלשתינים בתחילת השבוע הבא.

מנהיג הליכוד, ח"כ בנימין נתניהו, תקף אמש בחריפות את הממשלה על העברת סמכויות נוספות לידי הפלשתינים, ואילו ח"כ צחי הנגבי הניח על שולחן הכנסת הצעת חוק, על פיה תהיה הממשלה חייבת להניח על שולחן כל אחד מחברי הכנסת כל הסכם על העברת סמכויות לפלשתינים, לפחות 30 יום לפני יישומו.

חנן שלאין, בן כספית ומנחם רהט

ערפאת על גבולות המדינה הפלשתינית: "אל תלחצו אותי"

מאת עדה כהן

יו"ר הרשות הפלשתינית, יאסר ערפאת, חזר אתמול על כוונתו להקים מדינה פלשתינית, אך התחמק מהשאלה אם תוקם רק בתחומי השטחים. לעיתונאים, שנכחו בפגישתו עם נציגי לשכות המסחר, אמר גם שעדיין לא נקבע מועד לפגישתו עם רוה"מ, אך הביע ביטחון בסיום קרוב של שיחות אילת.

ערפאת לא אהב את השאלה על הקלטות החדשות שלו שהגיעו בשבוע שעבר לישראל. "שוב כל הסיפורים הטפשיים האלה. צריך להבין את השפה הערבית ואז תבינו שאם מדברים על ג'יהאד הכוונה היא להקמת מדינה".

כשנשאל אם הוא מתכוון למדינה בתחומי השטחים ועזה או גם על שטח ישראל איבד ערפאת את סבלנותו. בניגוד לתשובות הקודמות להן ענה רגוע ונינוח, אמר בקוצר רוח: "אל תלחצו אותי בשאלות לא נכונות".

על הרצח בחלחול אמר: "אני בטוח שממשלת ישראל תנקוט בצעדים מהירים ותדע לטפל ברוצחים.

בתשובותיו שעסקו בשיחות השלום הסגין ערפאת אופטימיות: "לא שמעתי על תאריך הפגישה שלי עם רבין, אבל היא תתקיים ברגע שיגמרו את הניסוחים באילת ותתגבשנה ההצעות להסכם".

מחר בלוטו מינימום הפרס הראשון
6,000,000 ש"ח
לצחוק כל הדרך אל הבנק | יותר מיליונרים בלוטו
מפעל הפיס

מבצע מדהים של VISA MILES
$499 לניו-יורק +100 מיילים!

הזמנת הכרטיסים עד ה־18/9/95 בלבד, אצל כל סוכני הנסיעות*

כבר עכשיו, אתה יכול לקבל כרטיס טיסה לניו־יורק במחיר מבצע מיוחד של "ויזה מיילס": רק $499 בתוספת 100 מיילים, בחודשים אוקטובר ונובמבר.
במבצע יכולים להשתתף כל מחזיקי "ויזה" של כ.א.ל: 100 המיילים הדרושים יופחתו מהמיילים שיצברו בעתיד על כל קניה ב"ויזה" החל מ־2/9/95.

- אין צורך בדמי רישום.
- דמי ביטול לאחר כירטוס $35.
- הטיסות בחברת אל על EL AL.
- אירגון וביצוע ע"י איירטור.

- המבצע אינו כולל טיסות 001 של "אל על".
- ניתן לשהות בחו"ל עד 30 יום ולא פחות מ־7 ימים.
- כפוף לתקנוני המבצעים.
- החברות שומרות לעצמן את הזכות להפסיק את המבצע בכל עת.

* כמות הכרטיסים מוגבלת וכל הקודם זוכה.

קניתי ב"ויזה" קיבלתי חופשה!

כריסטופר: השגריר אינדיק לא החרים את חגיגות ירושלים

במכתב אישי לראשי הארגונים היהודיים כותב שר החוץ האמריקני: "כפי שהבנו, הדגש היה על התרבות וההיסטוריה של העיר, ולכן נשלח הנציג לענייני תרבות"

מאת אבינועם בר־יוסף
סופר מעריב, בוושינגטון

היעדרותו של שגריר ארה"ב בישראל מרטין אינדיק מפתיחת אירועי 3000 שנה לירושלים בכנסת לא נועדה בשום אופן ללמד על כוונת הממשל להחרים את החגיגות, ולראיה: בעתיד ישתתף השגריר באירועים. כך הבהיר שר החוץ האמריקני וורן כריסטופר במכתב אישי לראשי ועידת הנשיאים של הארגונים היהודיים באמריקה, ליאון לוי ומלקולם הונליין.

■ "יהיו עוד הזדמנויות"

"הרשו לי להבטיח לכם, שדרג ההשתתפות שלנו בטקס פתיחת אירועי 3000 לירושלים בכנסת, לא נועד בשום צורה להחרים את האירוע. כפי שהבנו, הדגש של האירועים היה על התרבות וההיסטוריה של העיר, ולכן נשלח הנציג הבכיר לענייני תרבות", כותב כריסטופר בתגובה לאיגרת־מחאה שהשניים שלחו אליו מירושלים מיד לאחר האירוע.

"חגיגות ה־3000 לירושלים יהיו שנה רצופת אירועים, ואנו משוכנעים שיהיו הזדמנויות נאותות אחרות לשגריר ולפקידים רשמיים אחרים בשגרירות להשתתף בהם. ואמנם, השגריר אינדיק כבר אמר בפומבי שהוא רוצה להשתתף.

"אני מרגיש שחשוב לנו לשמור על דיאלוג פתוח, כך שכשעולה עניין כלשהו שדורש הבהרה, נוכל לפעול במהירות כדי למנוע אי הבנות.

"לבסוף, אני רוצה לנצל את ההזדמנות כדי לאחל לשניכם שנה בריאה וטובה. מיטב האיחולים, כריס".

גורמים בוושינגטון סבורים, כי המכתב החם נועד לרצות את ראשי האירגונים היהודיים על רקע כוונת המימשל לסכל את יוזמת החקיקה להעברת השגרירות האמריקנית מתל־אביב לירושלים.

ראשי האירגונים היהודיים מתכוונים לפעול לזירוז החקיקה, שנועדה לחייב את המימשל האמריקני להתחיל לאלתר בבניית בניין השגרירות בירושלים.

■ רוב להעברת השגרירות

בוושינגטון מעריכים, כי מנהיג הרוב הרפובליקני, בוב דול, מתכוון להגיש את החוק ב־25 באוקטובר השנה, לרגל פתיחת האירועים לציון 3000 לירושלים בקונגרס, בהשתתפות ראש הממשלה רבין.

דול הצליח לגייס לצידו עד כה יותר מ־60 חברי סנאט, וההערכה הרווחת היא שלפחות שלושה־רבעים מחברי הסנאט יצביעו בעד החקיקה, דבר שעשוי לסכל וטו נשיאותי.

ראש ממשלת ספרד – בישראל

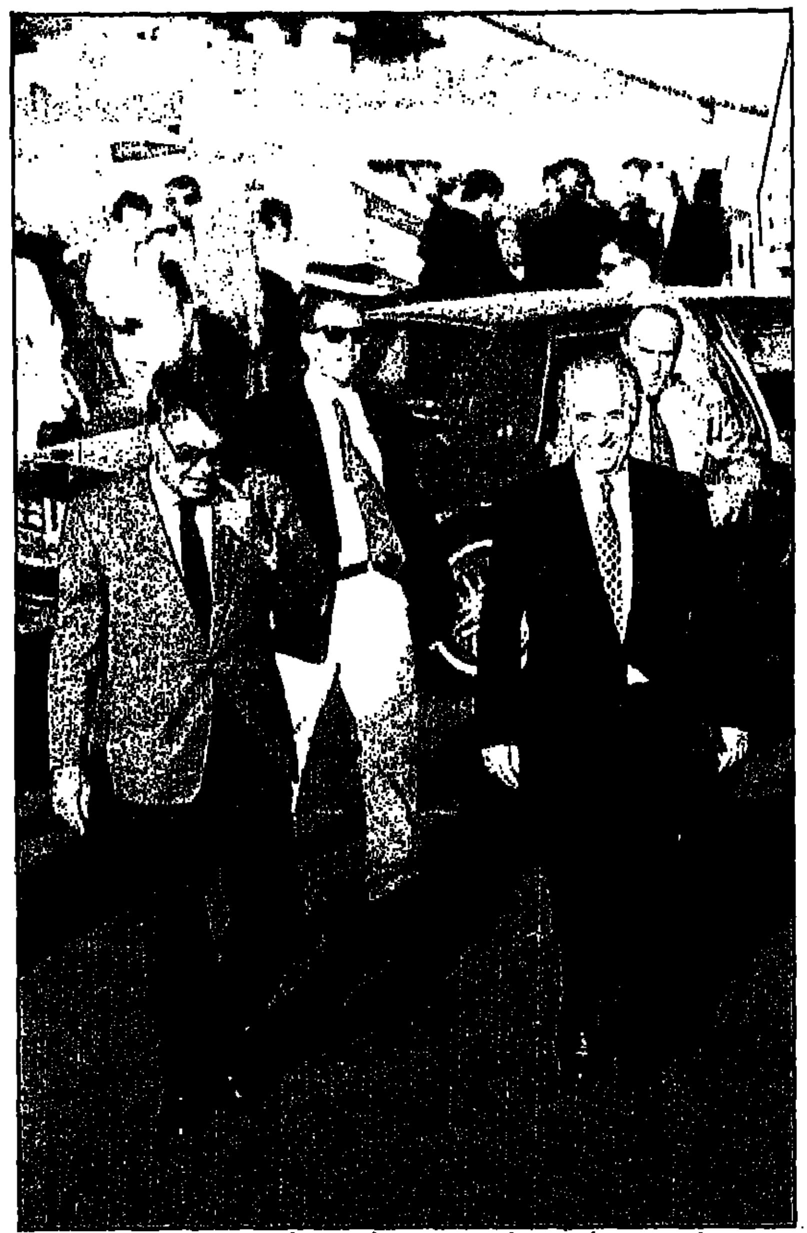

ראש ממשלת ספרד, פליפה גונזלס, נחת אתמול בישראל במסגרת סיור באיזור. גונזלס (משמאל) נפגש אתמול עם שר החוץ שמעון פרס (מימין) לשיחת עבודה וסעד ארוחת ערב על שולחנו של ראש הממשלה יצחק רבין. לבקשת נציגי צה"ל, נפגש ראש ממשלת ספרד גם עם הורי החייל הנעדר זכריה באומל ועם אמו של הנווט רון ארד. "ביקשנו מראש הממשלה הספרדי כי ישתדל למעננו אצל הסורים, הנמצאים בקשר עם הגורמים המחזיקים בבנינו", אמר יונה באומל בתום הפגישה. היום ייפגש גונזלס עם רבין לדיון על מעורבות האיחוד האירופי - שספרד מכהנת עכשיו בנשיאותו - בתהליך השלום, וייפגש גם עם הנשיא ויצמן. בצהריים יעבור את מחסום ארז לביקור אצל יאסר ערפאת, ובערב ייצא לביקור בירדן
כתבו: עדה כהן ויעל אבי־יצחק, צילום: נאור רהב

"יחס הממשלה למתנחלים גרם לקרע בין יהדות ארה"ב לישראל"

מאת חמי שלו

גורמים מדיניים בישראל מביעים דאגה חמורה לנוכח התגברות הניכור בין חלקים נרחבים ביהדות ארה"ב לבין הממשלה, על רקע התנגדות הגוברת לתהליך השלום והפעילות הנרחבת של גורמי הימין הישראלי בקרב הקהילות היהודיות בארה"ב.

מדיווחים שהגיעו לירושלים עולה, כי שידורי הטלוויזיה על פיזור הפגנות המתנחלים גרמו נזק קשה לתדמיתה של ישראל בקרב מתנגדי התהליך. בחלק מנציגויות ישראל בארה"ב התקבלו מכתבים המשווים בין יחסה של ממשלת ישראל למתנחלים לבין יחסם של הנאצים ליהודי גרמניה.

מדיווח שהגיע למשרד החוץ מהקונסוליה הישראלית בניו־יורק עולה, כי מפגש קשה במיוחד התקיים לאחרונה בין מזכיר הממשלה שמואל הולנדר לבין התאחדות הרבנים האורתודוקסית בארה"ב, שהיא הגוף הרבני המרכזי של היהדות הדתית שם. הרבנים תיארו את ממשלת ישראל כאנטי־לאומית ואנטי־דתית, האשימו אותה כהפקרת המתנחלים, ואף טענו כי היא אינה לגיטימית.

בדיווח מומלץ לראשי המדינה "להימנע מהתבטאויות קיצוניות נגד מתנחלים" ולהרבות בשיגור שליחי הסברה בעלי רקע לאומי־דתי. כן מומלץ לממשלה להימנע מ"שגיאות קלאסיות" כסגירת ערוץ 7 וממעצר מנהיגים מוכרים, כמו הרב שלמה ריסקין.

"קול המוסיקה שידר יצירת שיטנה נגד המתנחלים"

יצירה מוסיקלית בשם "על תורתייך עוטרה", ששודרה בקול ישראל, מעוררת סערה במחנה הימין, הטוען כי הרדיו השמיע "יצירת שיטנה מן הסוג המתסיר ביותר, התבוסתני והמסית".

ח"כ שאול יהלום (מפד"ל) פנה בתלונה חריפה בנושא למנהל הרדיו, אמנון נדב, וליו"ר רשות השידור, פרופ' רינה שפירא.

היצירה - של רביב גזית ואריק שפירא - שודרה ביום חמישי האחרון. לפני שידורה הוסבר, כי היצירה חוברה לקראת תקופת פינוי המתנחלים, שכוודאי לא ימצאו אז זמן כדי להתאים יצירה לליווי המעמד.

אמנון נדב אישר אתמול, כי "מדובר ב'התחלקות' של קול המוסיקה", והבטיח לטפל בנושא.

מנחם רהט ורינת קליין

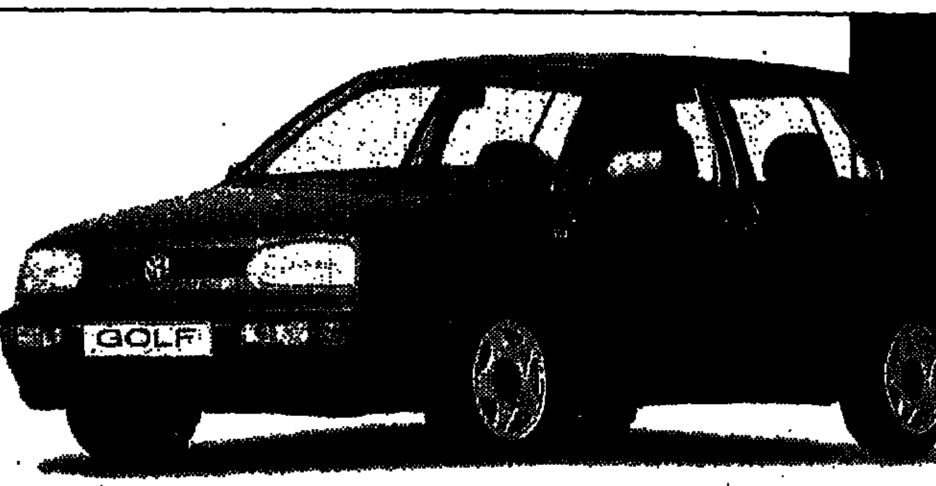

מהיום גולף עוד יותר בטוחה
והרבה יותר מאובזרת

מהיום, כל גולף, מכל דגם, מכל סוג ובכל נפח מנוע, בטוחה ומאובזרת בסטנדרט בצורה מושלמת.
■ מעצורי ABS
■ שתי כריות אויר
■ הגה־כח
■ נעילה מרכזית
■ חלונות חשמליים(2)
■ מראות עם כיוונון חשמלי
■ מזגן אויר מקורי*
■ שולל תנועה חשמלי (IMMOBILIZER)
* למעט דגם 1.4L
לקבלת פרטים על הסוכנות הקרובה למקום מגוריך התקשר לטלמסר 03-5653350
לו כל דבר בחיים היה בטוח כמו פולקסווגן–אודי
Audi
DDB ליאור

מחליפים את
טלפון החוגה
הישן ומקבלים
טלפון לחיצים
חדש
בהנחה נוספת
של 25 ש"ח

מבצע
החגים של בזק
לגיל הזהב בלבד
(בני 66 ומעלה)

למה לך להתקע עם טלפון חוגה ישן,
איטי ומסורבל? עכשיו יש לך הזדמנות
חד פעמית להחליף את טלפון החוגה
בטלפון לחיצים חדש נוח ומשוכלל.
בזק מציעה לך לרכוש את הטלפון החדש
בהנחה של עד 110 ש"ח (25 ש"ח יותר מההנחה
הרגילה למחליפי טלפון חוגה) ועם אחריות לשנה.

חייג עכשיו 199
ושליח מיוחד יביא
אותו עד הבית חינם

מחיר החלפה לגיל הזהב 29.99 ש"ח
מחיר החלפה רגיל 54.99 ש"ח
מחיר קניה 139.23 ש"ח

מחיר החלפה לגיל הזהב 56.90 ש"ח
מחיר החלפה רגיל 81.90 ש"ח
מחיר קניה 168.48 ש"ח

מחיר החלפה לגיל הזהב 94.34 ש"ח
מחיר החלפה רגיל 119.34 ש"ח
מחיר קניה 204.75 ש"ח

מתנה למחליפי טלפון חוגה
סיכת לב הזהב של וראייטי

♦ המחירים כוללים מע"מ ♦ המכשירים החדשים בעלי אחריות לשנה אחת
♦ עם קבלת המכשיר החדש יפסק אוטומטית התשלום החודשי עבור החוגה
♦ המבצע תקף לגיל הזהב שטלפון החוגה רשום על שמם בבזק.

אלמוג שוהם ברקת

בזק
ענף השיווק

לאחר שהוריו ואחיו נהרגו

״הנאהבים והנעימים לא נפרדו – לא בחייהם ולא במותם״, ספדו השכנים. אימו של מרדכי נופלת על הקברים במהלך הלוויה
צילום: הרצל שפירא

עדי בת ה־8 נדרסה על־ידי האוטובוס בו היתה אמורה לחזור הביתה

האם: ״היה ברור לנו שנהגי ההסעה הזו יגרמו לאסון״

מאת חיים זלקאי

עדי איטח, בת שמונה מבאר־שבע, נדרסה אתמול על־ידי האוטובוס בו היתה אמורה לשוב מבית הספר. עדי נפגעה באורח בינוני עד קשה, פונתה לבית החולים ״סורוקה״ ונותחה.

״היה ברור לנו, שיום אחד נהגי ההסעה הזו יגרמו לאסון״, סיפרו בני הזוג הוריה של עדי, מוריס וגילה. ״הילדה פחדה ללכת לבית הספר, כי חששה שירמסו אותה בכניסה לאוטובוס. לפני כמה שבועות סגר אחד הנהגים את דלת האוטובוס ממש מול הפרצוף של עדי״.

אתמול בשעות הצהריים יצאו תלמידי בית הספר יובלים מהכיתות, וירדו אל מגרש החנייה – שם המתינו לאוטובוס של חברת מובילי צביקה, שמסיע אותם לבתיהם. עדיין לא ברור מדוע לא עלתה עדי על הרכב – הוריה טוענים שלא לכל הילדים היה מקום באוטובוס הצפוף. ״עדי בטח לא הצליחה להדחף בזמן, לפני שהנהג סגר את דלתות האוטובוס״, הם העריכו אתמול. ״כבר קרה שהיא חזרה הביתה ברגל, כי לאוטובוס היא כבר לא הצליחה להיכנס״.

לאחר שניות ספורות נהג האוטובוס החל לנסוע – ואז נשמעה זעקת אימים. האוטובוס פגע בעדי, ומחץ את רגלה.

״אחרי מה שקרה לעדי שלנו, הגיע הזמן שמישהו יסיק מסקנות״, מוסיפה האם. ״הנהלת בית הספר אחראית על שלומם של התלמידים, ומורים צריכים לעמוד ליד האוטובוס ולפקח על מה שקורה שם. אני מרגישה שהפקירו את הבת שלי״.

עיריית באר־שבע הקימה ועדת חקירה לבדיקת נסיבות המקרה.

״הפקירו את הבת שלי״. עדי איטח ואימה בבית החולים
צילום: דוד גרינשפן

תמרור ״עצור״ הוסר מהצומת – והשוטר שלא עצר נהרג

הרצל חודדי צילום: דני ברנר

מאת דני ברנר

הרצל חודדי, שוטר בן 24, נהרג אתמול בתאונת דרכים בצומת יזרעאל, כשנסע לתחנת המשטרה בג׳נין בה שירת.

מחקירה ראשונית עולה כי אלמונים הסירו תמרור ״עצור״ שמוצב בכניסה לצומת, והשוטר – שלא ראה את התמרור – המשיך בנסיעה מהירה, התנגש במשאית ונהרג.

חודדי, תושב עכו, הסיע במכוניתו חייל, שנפגע באורח קל כתוצאה מההתנגשות. החייל פונה לבית החולים העמק בעפולה, לקבלת טיפול.

הרצל חודדי לא חגר חגורת בטיחות בעת התאונה, ולכן הפגיעה במשאית העיפה אותו ממכוניתו – והוא נהרג במקום.

160 יהודים עלו ממרוקו בשל האנטישמיות הגוברת

״רואים את השנאה של המוסלמים בכל עין ברחוב״, מספרים העולים

מאת פנחס עמר

כ־160 יהודים עלו בימים האחרונים לישראל ממרוקו, בשל האנטישמיות הגוברת שם נגד היהודים ובשל המצב הכלכלי הקשה השורר במרוקו.

■ **״יהודים מלוכלכים״**

״הרבה פעמים קרה שצעקו לנו ברחוב 'מרוקו כבר לא שייכת לכם, יהודים מלוכלכים'״ – מספרים כמה מהעולים.

חלק מהיהודים השאירו במרוקו מפעלים גדולים ורכוש רב. ״לא היתה שום ברירה״, מסביר גד שטרית, בן 32, אחד העולים.

״המצב הכלכלי שם קשה מאוד, לדעתי, חלק גדול מהאוכלוסיה סובל מחרפת רעב. אני מדבר בעיקר על האוכלוסיה הערבית. רוב היהודים במצב כלכלי טוב, אבל אם אף אחד לא בא לקנות בחנויות ובמפעלים שלנו, ברור שאין לנו עתיד במרוקו.

״עם הבעיות במפעל הייתי מוכן להתמודד״, מוסיף שטרית. ״אני נולדתי במרוקו, והייתי נשאר שם ומחכה שהמצב הכלכלי ישתפר. אבל עם האנטישמיות כבר לא הייתי מוכן להשלים. המוסלמים פשוט שונאים אותנו, את היהודים. הם לא נותנים מנוח – יורקים עלינו ברחוב, נטפלים אלינו בסמטאות, ואנחנו לא יכולים לעשות נגדם שום דבר. בכניסה למועדוני ריקודים פתאום אומרים לנו 'הכניסה ליהודים אסורה'.

״אתה רואה את השנאה הזו בכל עין ברחוב. יש במרוקו כ־2,600 יהודים ואני מאמין שכולם שטריח.״

מאות חיילים יועברו לשירות במשטרה

מאת יעקב גלנטי

עד סוף שנת 95' יעביר צה״ל למשטרה כ־400 חיילים, ובשנת 96' תקבל המשטרה עוד כ־700 חיילים. כך סוכם אתמול בישיבת הממשלה.

העברה מתאפשרת בזכות תיקון לחוק שירות הביטחון שהתקבל באחרונה, ושמאפשר להעביר חיילים בשירות סדיר למשטרה. יועבר רק מי שיסכים לשרת במשטרה.

בין החיילים שיועברו בשנת 96' תהיה גם פלוגת חיילי משטרה צבאית, שתתגבר את מחוז יהודה ושומרון של המשטרה ותופעל בהפגנות ובמקרי פינוי של מתנחלים.

בחודשיים האחרונים התנהל מאבק בין צה״ל למשטרה על איכות החיילים שיועברו. הצבא הסכים להעביר לשורות המשטרה רק חיילים בעלי פרופיל לא קרבי, והמשטרה דרשה לקבל חיילים ברמה גבוהה יותר.

בסופו של דבר התקבלה גישת צה״ל, והמשטרה תקבל השנה כ־250 חיילות ועוד 150 חיילים לא קרביים.

דגמי 96 PIAGGIO

יותר מהר, יותר חזק יותר פיאג׳ו!

חדש!
NRG
״אנרג׳י״ - 50 סמ״ק מלאים באנרגיה!
אנרג׳י - קטנוע הספורט המדליק של פיאג׳ו עם צמיגי מירוץ בעלי חתך נמוך ורחב במיוחד, קירור מים וטמפרמנט של אופנוע ספורט. הוא הולך להיות להיט - אין אפס!

חדש!
טייפון 125
ההצלחה המטורפת של הטייפון חוזרת על עצמה - ...
הטייפון, הקטנוע המצליח ביותר ... האחרונה, קיבל מנוע חזק ... 125 סמ״ק - ועכשיו ... הקטנוע האולטימטיבי ... חזק, זריז, עני, ... וכל מה ש... שהוא ק...

תנאי תשלום מדהימים:
שלם 10% במזומן והשאר ב־48 תשלומים שווים
באמצעות בנק מרכנתיל דיסקונט

אפשרות לתשלומים בכרטיסי אשראי ויזה וישראכרט

PIAGGIO

לאן שאתה מסתכל אתה רואה פיאג׳ו

קבוצת עופר/אבניר - היבואנים הגדולים בישראל לכלי רכב דו גלגליים. אולם תצוגה ראשי - תל-אביב, רח׳ הסדנה 6, טל׳ 03-6815511

תל אביב יפו אבי אופנועים בע״מ - 5603879 ● איציק קטנועים - 379673
א. א. פרפר מרכז טרייד אין - 5182040-41 ● אקשן - 5182465/6
מוטוטסט - 6815769 ● מוסך המהיר - 5626641 ● מוסך הצפון - 6966085
מוסך זאדה - 375164 ● מוסך יוסי התקווה - 5372747 ● מוסך מולדת - 375034
מוסך מרקו - 6837770 ● מוסך סולומון - 5622407 ● מוסך סידי - 5619887
מוסך צדוק - 378084 ● מוסך קטנועים - לוי אברהם - 6827442
המוסך המרכזי לאופנועים - 8620686 ● מוסך שמואלוב - 6826738
מוסך פישה - 6824761 ● מטאור סחר אופנועים - 6819567
אופנועי הקריה - 5621578 ● קל נע ת״א - 5602310 ● קודה - 6827535
שרות יחזקאל - 6826260 בני ברק ש.מ. בע״מ 5702427

ירושלים רמזור (אולם תצוגה) - 733863 ● מרכז נוע - 783690
קל נוע - 380067 ● איינבינדר נתן - 783348 חיפה המגרש - 412800
אלקובי-אלברט - 623981 ● פורת אברהם - 223742
קטנועי אבי חיון - 537484 ● קרביץ שלמה - 664885 ● ג׳י. טי אי - 513166
קרית ביאליק קריון - א.ב. רכב הקריה - 765576-7
באר שבע בייקס באני - 270333 חולון הבי מטל סטור - 5017813
טבריה אימפריאל - 733988 ● נגות ניב בע״מ - 791391 ● ורדי מנשה - 720207
ראש פינה אופנועי הגליל 930023 נהריה נ.א.ה - 924670
עפולה מוסך שמסי - 596273 חדרה ארגמן עופר - 342003 ● קריומה - 224414
נתניה אביב אופנועים - 615457

הרצליה ושדי חיים - 09-589181 ● סנונו - 500253 רמת גן ענתבי שלמה - [illegible]
פתח תקוה אברהמי איציק מוסך אופנועים וקטנועים - 9302003
אדי סוכנות לרכב - 9347738 כפר סבא מוסך בן אמו - 429874
הוד השרון/רעננה אופנועי השרון - 402420 ● שרות קטנועים טאו צבי - [illegible]
מושב עין ורד פונזי - 962013 רמת השרון סנונו - 09-500253
יהוד עו אופנועים - 5362045 ראשון לציון אופנועי ראשון - 9696994
רחובות פריצל - 452074 אשדוד אבירון אופנועים - 564181 ● סופר-בייק - [illegible]
אשקלון מוסך אורי 750553 מושב לכיש סוכנות פרג לכיש - 885371
מושב דקל מנוס חיליק - 982279 מושב גינתון דני אוחנה אופנועים - [illegible]
אילת שלומי אופנועים - 333231

הגנרל קולין פאוול: יש לי את הכישורים הנדרשים להיות נשיא

בספרו האוטוביוגרפי מתאר פאוול חילופי דברים קשים עם שווארצקופף במהלך מלחמת המפרץ

קולין פאוול. סולד מ"ליברלים מתנשאים"

מאת יצחק בן־חורין,
סופר מעריב בניו־יורק

...ת ההחלטה אם להתמודד בבחירות לנשיאות ...רין קולין פאוול, לשעבר יו"ר המטות המשולבים ...ארה"ב, לדחות עד לאחר מסע ההרצאות, שנועד ...קדם את מכירת האוטוביוגרפיה שלו, המסע האמ־ ...יקני שלי, המתפרסמת בימים אלה. בראיון לשבו־ ...ון טיים הוא אומר, עם זאת, כי יש לו, לדעתו, את ...הכישורים הנדרשים לתפקיד.

...בראיון, המתלווה לקטעים מספרו המתפרסמים כש־ ...בוע, מותח פאוול ביקורת על מצבה הנוכחי של הפו־ ...ליטיקה האמריקנית, ומתלבט בין התמודדות מטעם ...אחת המפלגות הגדולות לבין התמודדות כמועמד ...עצמאי.

■ מוטרד מהימין הקיצוני

...אף לא אחת משתי המפלגות, הוא כותב בספרו, ...מתאימה לו כעת. הוא "מוטרד מן התאווה הפולי־טית של אלה מן הימין הקיצוני". מאידך גיסא, הוא חש רחייה כלפי "ליברלים מתנשאים, הטוענים כי הם יוד־עים מה טוב לחברה, אך אינם מקדישים די מחשבה לשאלה מי יאלץ לשלם, בסופו של דבר".

ואולם, הוא טוען, אף שהוא מתרשם כי רבים מעונ־יינים במועמד עצמאי, המערכת הפוליטית האמריקנית מערימה קשיים על דרכו של מועמד כזה, בייחוד בתחום מימון מסע הבחירות שלו. יתר על כן, כותב פאוול, אין בכוונתו להתמודד בתור "התקווה השחורה הגדולה, לספק דמות לחיקוי לאפריקנים־אמריקנים, או להיות לסמל הנצחון על הגזענות עבור לבנים". "לא אכנס למרוץ רק לשם הצהרה, אלא כדי לנצח", הוא כותב. רבים, הוא כותב, מביעים בו תמיכה, אך בתמי־כה זו לא די.

הוא גם כותב, כמובן, על מלחמת המפרץ, ומתאר ויכוחים סוערים עם הגנראל נורמן שווארצקופף, מפקד מבצע "סערה במדבר", שהגיעו לעתים לטונים גבוהים.

מרשימה במיוחד היא אפיזודה, בה הוא מתאר כיצד מבקש שווארצקופף, זו הפעם השלישית, לדחות את פתיחת המתקפה היבשתית, מתשש למזג אוויר גרוע, העשוי להביא לאבידות רבות. לאחר חילופי דברים קשים, מספר פאוול, אמר לו שווארצקופף: "קולין, אני חש כאילו ראשי בין מלחציים. אולי אני מאבד את זה. אולי אני מאבד את האובייקטיביות שלי". פאוול מספר כיצד חשש לדחוף את מפקד המבצע בשסח אל מעבר לקצה, כיצד הרגיע אותו, וכיצד תמך בו מול הדרג המדיני.

■ התנגד לכיבוש בגדד

כן מספר פאוול כיצד התקבלה ההחלטה לשים קץ למלחמה, לנוכח תמונות הטלוויזיה של החיילים העי־ראקים הנמלטים וההרוגים, ומגן על ההחלטה שלא לכבוש את בגדד.

"אני חש הקלה על כי לא נאלצתי לאמר להורים רבים, 'צר לי על שבינכם או ביתכם נפלו במצור על בגדד'", הוא כותב. "אני עומד מאחורי התפקיד שמי־לאתי בהחלטת הנשיא להפסיק את המלחמה בעת שהפסיק, בגאווה וללא התנצלות".

הסבה מקצועית

...ג'ון מק'נרו והטנור חוזה קאררס מוכיחים בתמונות אלו, כי הם מאוד מוכשרים – ולא רק בתחומם: מק'נרו פורט על גיטרה בניו־יורק, ואילו קאררס עומל במטבחו של דוכן נקניקיות בווינה. צילומים: א.פ. ורויטר

סדאם מועמד יחיד ב"מירוץ" לנשיאות בעיראק

מאת שפי גבאי

באופן לגמרי לא מפתיע בחר אתמול הפר־למנט העיראקי פה אחד בשליט סדאם חוסיין כמועמד יחיד למשאל העם על בחירת הנשיא, שייערך בתוך 60 יום.

סגן הנשיא, שפתח את ישיבת הפרלמנט, אמר, כי משאל העם יתנהל באורח דמוקרטי, ועיראק תזמין אלפי משלחות של עי־תונאים ומשקיפים שיוכלו לעקוב בחופשיות אחרי מינויו של הנשיא על־ידי העם העיראקי. סגן הנשיא טען עוד, כי עיראק כבר הביעה ...לקבלת פניהם של חברי המשלחות מרחבי העולם ביום משאל העם. "אנו מוכנים לקבל משלחות מכל העולם, גם מסוריה ומסעודיה, אבל ...אותן לא מבוייתי", אמר. ...ו התקבלה בתשואות כפיים סוערות.

עשרות הרוגים בקרבות נגד מוסלמים בלוב

מאת יצחק בן־חורין
סופר מעריב בניו־יורק וסי"צ

עשרות בני אדם נהרגו בשבוע שעבר במה־לך קרבות בין כוחות מוסלמים מיליטנטיים לבין כוחות הביטחון של לוב בבנגזי. חקי־רות, המהווים איום רציני על משטרו של מועמר קדאפי, התרחשו בימים רביעי וחמי־שי, אך קיומם נודע רק אתמול מפי דיפלומ־טים שיצאו מלוב.

העיתון ניו־יורק טיימס ייחס את פרוץ המ־הומות לבעיות התעסוקה הקשות, שאף גרמו לקדאפי לגרש עובדים זרים, חלקם פלשתינים ויתרתם סודנים ומצרים. קדאפי ניסה להסוות את מטרתו המקורית – יצירת מקומות עבודה לפועלים לוביים – בטענה, כי מדובר במחאה על המו"מ בין ישראל לאש"ף.

האמריקנים ירו טילי "טומהוק" על הסרבים

חצי האמריקנים ירו אתמול בראשונה טילי שיוט מסוג "טומהוק" על סוללות הנ"מ של הסרבים בבוסניה. ...אתמול ... בראיון לרשת הטלוויזיה "סי.אן.אן." ...סיפר כי הטילים ...בוסניה, מסוללות ... ימים ... לעבר ...

... שונות.

...

סוכנויות הידיעות

הביטלס עדיין מרוויחים יותר ממייקל ג'קסון

אם מישהו חיפש הוכחה לכך שה"ביטלס" היא הלהקה המצליחה ביותר במאה הזו הוא קיבל אותה ברשימת הבדרנים העשירים ביו־תר, שפירסם אתמול המגזין "פורבס".

ברשימה דורגו 40 הבדרנים המובילים בעו־לם על־פי הכנסותיהם בשנים 1994־95. הבמאי סטיבן שפילברג (285 מיליון דולר) ומנחת תוכ־נית האירוח הטלוויזיונית אופרה וינפרי (146 מיליון) תופסים אומנם את שני המקומות הרא־שונים ברשימה, אך הביטלס, להקה שהתפרקה לפני 25 שנה, עדיין מופיעה במקום השלישי עם הכנסה דו שנתית של 130 מיליון דולר. במקום הרביעי (איך לא...) מופיעים חברי האבי־נים המתגלגלות. מייקל ג'קסון, כאורח מפתיע אולי, הגיע רק למקום השמיני.

ס.א.

לרגל פתיחת שנת הלימודים, הבנק הבינלאומי הראשון מברך את ציבור המורים בשנת לימודים פוריה ומוצלחת ומודיע על:

יום לימודים ארוך

הבינלאומי הראשון מרחיב את שעות פעילותו לשרות צבור המורים עד- 19:00

כשרות מיוחד לציבור המורים, עמיתי קרנות ההשתלמות, המצטרפים בימים אלו לבנק הבינלאומי, 50 מסניפי הבנק הבינלאומי הראשון בכל רחבי הארץ יהיו פתוחים, במהלך ספטמבר 95', בימים א' - ה', בין השעות 19:00 -08:30. מורים המעוניינים לפתוח חשבון בבינלאומי ו/או לברר מידע על קרנות ההשתלמות, מוזמנים לנצל את שעות הפעילות המיוחדות. ובנוסף, מוקד מידע (עד 19:00) לבירורים: 177-022-1090 או 177-022-1899

אתה צריך בנק שחושב אחרת

הבנק הבינלאומי הראשון

A SAFRA BANK

גננת דתיה נוספת הועברה מתפקידה כי ילדיה בחינוך החילוני

לפני שבוע אולצה גננת אחרת לעזוב למרות התנגדות ההורים ■ משרד החינוך בודק את חוקיות ההליכים שנקט האגף לחינוך דתי ■ ועדת החינוך תדון בנושא

מאת שרה פרידמן

עוד גננת בגן ממלכתי דתי בצפון הארץ התלוננה שהועברה מעבודתה כי רשמה את ילדיה לבית ספר חילוני. בעקבות התרבות התלונות של מחנכות דתיות, הנענשות כי הן "דוגמה שלילית לתלמידיהן", בודק המשרד אם הצעדים שננקטו נגדן חוקיים.

שר החינוך הורה ליועץ המשפטי של המשרד לבדוק את תקינות ההליכים שנקט האגף לחינוך דתי במקרה זה ובמקרים דומים אחרים. כך למשל, תלמידים שהוריהם חזרו בתשובה לא התקבלו למוסדות חינוך דתיים בטענה כי הם "לא גדלו אצלנו".

בעקבות הפרסומים האלו פנו אל ועדת החינוך של הכנסת מורים וילדים, הטוענים לכפייה דתית מאותו סוג. יו"ר הוועדה, ח"כ דליה איציק, אמרה אתמול שתכנס בהקדם את הוועדה כדי לברר אם החינוך הדתי אינו מנצל את האוטונומיה שניתנה לו בחוק לכפייה. "אין להשלים עם כפייה דתית מהסוג הזה", על משרד החינוך לנקוט מיד צעדים מתאימים למגוע זאת".

ח"כ דליה איציק.

במשרד החינוך מכינים עתה חוות דעת משפטיות מפורטות על נקיטת הליכים נגד מורים ותלמידים שלא שמרו על אורח חיים דתי. דובר המשרד אמר אתמול: "אם יתרבו מקרים מהסוג הזה יבקש שר החינוך להופיע בפני מועצת החינוך הדתי ולומר את דעתו". הדובר הוסיף שהשר מבקש שכל תלונה בנושא, תופנה אליו אישית.

הגננת שהועברה מתפקידה לפני פתיחת שנת הלימודים, אחרי 12 שנות עבודה אמרה אתמול: "מפקחת החינוך הדתי אמרה לי שכיוון שרשמתי את ילדי לחינוך החילוני, איני יכולה ואיני ראויה להמשיך ללמד בגן דתי".

הורי הגן בו לימדה חתמו על עצומה נגד הפסקת עבודתה וכתבו שהילדים אהבו להגיע לגן בזכותה. האגף לחינוך דתי התעלם מבקשת ההורים, וסרב להעביר את הגננת לגן אחר. "לא מגיע לי יחס כזה" היא אומרת. "איני אשמה בשינויים שחלו בחיי ילדי. אני ממשיכה לנהל אורח חיים דתי, וכך גם בני משפחתי. לא מגיע לנו עונש".

חברת אקלוג'יק שהקימה רותי שטרית עם משקיעים מלונדון ויזמים מקומיים תשיקה בושם חדש בשם "קאליס"

צילום: קר...

ההורים העבירו את הבכור לבית ספר אחר – המנהל סילק את שני אחיו

מאת איציק סבן

תושב יבנה, שרשם אחד מילדיו לבית ספר אחר, שילם על כך מחיר כפול: המנהל לא אהב את זה, וסילק את שני ילדיו האחרים של אותו אב מבית הספר.

בסוף השנה שעברה התברר להורי הילדים מיבנה, שהבכור שלמד בבית ספר תורני דתי סיני, יצטרך להישאר כיתה אם ירצה להמשיך ללמוד בבית הספר. ההורים לא התלהבו מהרעיון והחליטו להוציאו מבית הספר ולהעביר אותו לבית הספר הממלכתי דתי בעיר, אביר יעקב.

"יום לפני תחילת שנת הלימודים", סיפרה אתמול האם, "התקשר אלי המנהל ואמר שבגלל שהעברנו את הילד לבית ספר אחר – אני צריכה לדאוג למקום לימודים חדש לשני ילדי הנוספים בני 8 ו־4 שנמצא בגן של בית הספר. כעסתי נורא. קניתי ספרים ומחברות לבת, והילד היה מוכן נפשית לגן. החלטתי לא לוותר והגעתי איתם לבית הספר ביום הראשון של שנת הלימודים. כשהמנהל פגש אותי, הוא אמר לי לקחת את הילדים כי הוא לא אחראי עליהם. לא היתה לי ברירה, ולקחתי אותם הביתה. אנחנו מיואשים, כל החיים שלנו השתבשו מאז. אנחנו דואגים לילד שלא ייגרם לו נזק".

מאז פתיחות שנת הלימודים מופיע האב, יחד עם בנו בן ה־4 בפתח בית הספר ומפגין מול חדר המנהל, כדי שזה ייעתר סוף סוף ויקבל אותו למקום שבו הוא כל כך רוצה להיות ושם נמצאים כל חבריו.

■ **חינוך עצמאי**

דוברת העירייה שוש כהני אמרה אתמול: "החינוך העצמאי לא כפוף למשרד החינוך והם פועלים על פי נוהלים עצמאיים. למעשה, הם רשות חינוך עצמאית שקובעת את המדיניות בעצמה. מנהל אגף החינוך בעירייה הורה למנהל בית הספר, להחזיר את הילדים, אך הוא סירב לקבלם. מבחינת העירייה, נמצא להם מסגרת מתאימה אחרת בחינוך הדתי בעיר שיוכלו להשתלב בה".

חשד: 17 שנה היכה והתעלל באשתו וילדיו ואנס את אחיינותיו

מאת אבי אשכנזי

תושב קרית חיים בן 48, החשוד כי התעלל במשך 17 שנה באשתו ובשלושת ילדיהם, [illegible]

[illegible]

תקף אשתו בתפוח אדמה – נעצר ונשלח להסתכלות

מאת חיים זלקאי

משטרת נתיבות עצרה בסוף השבוע תושב העיירה בחשד שתקף את אשתו בתפוח אדמה.

התקיפה היתה בתופעת הקיץ: ויכוח משפחתי גלש במהירות לפסים אלימים, ובשיאו נטל הבעל תפוח אדמה והשליכו לעבר אישתו. האישה נפגעה באוזנה, ונזקקה לטיפול רפואי.

המשטרה עצרה את הבעל לחקירה, בסיומה הוגש נגדו כתב אישום המייחס לו עבירת תקיפה. בדיון על הארכת המעצר טען הסניגור, עו"ד דוגאן אלעטאונה, כי מדובר בסכסוך משפחתי שניתן ליישבו בדרכי נועם. לדבריו, בני הזוג אף פנו לרב, כדי שינחה אותם ויסייע להם להגיע לשלום בית.

אולם גליון ההתנהגות של הנאשם הכיל, בנוסף להשלכת תפוח האדמה, הרשעות קודמות בגין עבירות רכוש, סמים ואלכוהול. התברר גם כי עומד ותלוי נגדו מאסר על תנאי בר הפעלה.

עברו המכביד לא הותיר לשופט משה מכליס ברירות רבות, והוא הורה להאריך את מעצרו של משליך הירק בתשעה ימים נוספים. עוד נקבע שהנאשם יישלח במהלך מעצרו לבדיקה פסיכיאטרית.

שר התינוך אמנון רובינשטיין, אירח בלשכתו את עמיר בא' מכבר האוטיסטים "עופרים". עמיר, שהוא חבר באגודת הציירים, הגיש לשר ציור מפרי מכחולו

צילום: מיקי קרצמן

[illegible]

בית המשפט העליון קבע כי אם יוכח במשך חצי שנה שהאם כשרה לגדל את הילד, הוא יישאר ברשותה

מאת שמואל מיטלמן

בית המשפט העליון נקט אתמול בצעד יוצא דופן, כאשר הפך החלטה של בית המשפט המחוזי, למסור ילד בן 8 לאימוץ עקב העובדה שאמו נרקומנית - ובמקום זאת שלטיו תוכל האם, שבינתיים נגמלה, לגדל את בנה במסגרת ניסוי שיימשך חצי שנה. אם תצליח במבחן ההורות, יעבור הילד לרשותה.

האם תקבל את בנה לאחר שלוש שנים בהן גדל אצל משפחה אומנת. אתמול היא בכתה מאושר, לאחר ששמעה את החלטת השופטים, הנשיא אהרון ברק, והשופטים שלמה לוין ודליה דורנר.

בהחלטתם לאשר את הניסוי, העדיפו השופטים חוות דעת של מומחית מטעם ואת הצעת האם וקרובי משפחתה, שישמשו לה "הורים תומכים", על פני עמדת השירות למען הילד, שהתנגד לביטול האימוץ.

מקור המקורב לאם העריך אתמול, כי החלטת בית המשפט העליון למנות בהליכי ערעור מומחית שבחנה את הנושא מחדש והחלטתו לאמץ את המושג "הורות נוספת", ייתכן שמעידים על כוונתו להפעיל שיקול דעת רחב יותר בענייני אימוץ, ולתת, במקרים המתאימים, הזדמנות נוספת להורים להפגין את יכולתם לגדל את ילדיהם שנלקחו מהם.

האשה כבת 40 היתה מכורה לסמים, וגידלה את הילד במשך שנתיים וחצי בעזרת אחותה. אחר כך הוציא השירות למען הילד את בנה מרשותה והעבירו למשפחה אומנת. האם ראתה את בנה פעם בשבועיים, ובתוך כך פתחה בתהליך שיקום וגמילה, שלטענת מקורביה, עלה יפה. בשלוש השנים האחרונות היא נגמלה מהסם ומשתתפת בקבוצת תמיכה של אנשים שעברו תהליך דומה.

בינתיים הגיש השירות למען הילד בקשה להכריז על הילד כבר אימוץ. אף שפסיכולוג מטעם בית המשפט קבע כי האם מסוגלת לתפקד כהורה, העדיף בית המשפט חוות דעת של השירות, והורה למסור את הילד לאימוץ.

האשה עירערה לבית המשפט העליון, באמצעות עו"ד אייל אורטל, שעיכב את ביצוע האימוץ ומינה מומחית מטעמו. המומחית ציינה, כי האשה מסוגלת לכך, אם תסתייע ב"הורות נוספת" של בני משפחה או קרובים ואמנם זוג צעיר מבני משפחתה ואחותה, הציעו עצמם למשימה. למרות זאת המשיך השירות למען הילד להתנגד לביטול האימוץ. בסופו של דבר העדיפו השופטים את הצעת המומחית.

שלושת קנגורו הגיעו אתמול ל"חי־כיף" שבראשון לציון, חישר מגן חיות בהולנד

צילום: יהונתן שאול

קול הדם מול טובת הילד

ההחלטות השונות במחלוקת בנושא מסירת ילד לאימוץ ללא הסכמת הוריו, אינן פרי גחמה או זדון מצד זה או אחר, אלא תוצאה של התנגשות בין שתי השקפות ערכיות לגיטימיות.

ההשקפה האחת היא זו המיוצגת בדרך כלל על ידי שירותי הרווחה, והיא רואה את חזות הכל בטובת הילד. ההשקפה הזאת מובילה, בדרך כלל, להעדפת משפחה מאמצת חמה ויציבה, על פני הורה טבעי יחיד ופרובלמטי.

השקפה זו מתנגשת בהשקפת המחוקק, שאותה נדרשים ליישם בתי המשפט, והמייחסת חשיבות מכרעת ל"קול הדם", קרי: לשמירת הקשר להורה הביולוגי. על פי השקפה זו, אין להפקיע ילד מהורה טבעי אלא אם אפסה כל תקווה שהוא יוכל לגדלו.

נשיא בית המשפט העליון, מאיר שמגר, הצדיק בשעתו השקפה זו באומרו: "אין מקום למתן התלטה על הוצאת ילד מידי הוריו בניגוד לרצונם, כאשר הטעם הבלעדי לכך הוא כי הדבר הוא לטובתו של הקטין. לו היה הדבר כך, היה נפתח, למשל, פתח לנטילת ילדיהם של הורים החיים במצוקה כדי להעבירם – מסיבה זו בלבד – לרשותו של אחר".

בתקרים אחר אף הגדיר בית המשפט העליון את זכות ההורים "לפקח על זרעם, יוצא חלציהם" כ"זכות עילאית", והדגיש כי "אין להרוס את עולמם של ההורים כדי לבנות על הריסותיו את עולמו של הילד".

ההחלטה שקיבלו אתמול השופט ברק ועמיתיו היא ברוח ההלכה הזאת. ייתכן שאם שהיתה בעבר נרקומנית איננה אידיאלית, אך בית המשפט ישלול ממנה את ילדה רק אם מומחה אובייקטיבי יקבע שאין סיכוי שתוכל לתפקד כאם.

אך כפי שנוכחנו בשבועות האחרונים, לא תמיד השקפת המחוקק ובית המשפט היא זו שקובעת. לעתים עובדי הרווחה מתקשים לקבל את גזירת המחוקק הסותרת את השקפתם באשר לטובת הילד, והם מנסים ואף מצליחים לסכלה על ידי קביעת עובדות בשטח. הם מוסרים את הילד למשפחה אומנת ומנתקים אותו מאמו, כ"צעד חירום זמני". אחר־כך הם טוענים – בצדק – שלשוב ולנתקו מן הבית החדש שאליו כבר התרגל, ולהחזירו לאם שכבר שכח, יהיה אכזרי מדי.

לא פעם נאלצו בתי המשפט לקבל את הטיעון הזה ולתת ברייעבד גושפנקה להפקעת הילד מן האם, הגם שאולי לא היו רואים בכך הכרח מלכתחילה.

אין לפקפק בטוהר כוונותיהם של שירותי הרווחה ובהתרדתם הכנה של עובדיהם לטובת הילד. מצד שני, כוונות וחרדות אלו אינן מצדיקות התעלמות מכוונתו ומלשונו של החוק. אם הם סבורים שיש להרחיב את האפשרות ליטול ילד מאמו, הם זכאים ואף חייבים לנסות לשכנע את הכנסת לתקן את החוק, אך לא להציב את השקפתם הערכית מעליו.

3 ילדים הוצאו מרשות ההורים – השבוע נלקח הילד הרביעי

מאת איציק סבן

לאחר ששלושה מילדיהם הוצאו מרשותם בצו בית משפט – הוציאו עובדי הרווחה מרשותם של זוג הורים מרמלה את בנם הרביעי והאחרון.

מדובר בזוג הורים שעלו עם ארבעה ילדיהם מחבר העמים בשנת 92'. כבר עם עלייתם טופלה המשפחה על ידי רשויות הרווחה בעיריית רמלה. האב מוגדר כאלכוהוליסט והאם תיפקדה באופן חלקי, התקשתה בכלכלת הבית ובטיפול נאות בילדים. לאחר זמן קצר התברר לרשויות הרווחה, כי ההורים לא יכלו להתמודד עם גידול הילדים. האב לא פירנס, הילדים הוזנחו, לא הגיעו לבתי הספר ולא תפקדו.

בצו של בית משפט לנוער הוצאו שלושה מהילדים שהם היום כבני 6, 12 ו־13 מרשות ההורים והועברו לפנימיות באיזור. מאחר ובנם הרביעי היה אז בן שנה, נמנעו גורמי הרווחה להוציא אותו מרשות האם, והשאירו אותו ברשותם, אך בצו בית משפט הוחלט שגידולו על ידי האם ייעשה תחת פיקוח.

ביום רביעי שעבר התברר כי האם כשלה שוב, כאשר נהגה לנעול אותו בדירה במשך שעות, כשהיתה עוזבת את הבית. הילד המבוהל התגלה על ידי השכנים, שהזעיקו את המשטרה. הילד המוזנח הועבר לטיפול מחלקת הרווחה בעירייה וכבר באותו יום הוצא הילד מרשות הוריו בצו בית משפט לנוער.

מנהל מחלקת הרווחה בעיריית רמלה, חיים כהן, אמר אתמול, כי "לאחר שהתברר שהאם נעלה את הילד בשעה 4 לפנות בוקר ולא הכינה שעשתה מעשה בורא, הדבר חייב אותנו לעשות מעשה ולהוציאו מרשות ההורים מיידית".

החתן טען שהכלה דומה לחתולה, וכלא אותה במקלט בליל הכלולות

[illegible]

תודה מכל "דך"

לכל אלה שתרמו להצלחת האירוע הגדול והמרשים ליובל קואופרטיב "דך" ובמיוחד ל:

גברי לוי מפיק אירוע היובל

עמוס אטינגר, אלי מנטבר, אבי סרוטניק

בהוקרה ממשפחת

בצער רב ובכאב אנו מודיעים על פטירת יקירתנו

רחל מריניאנסקי

הלוויה תתקיים היום, יום ב', ט"ו באלול תשנ"ה, 11.9.95,
בשעה 16.00 בבית העלמין בקרית שאול.
נפגשים ליד השער הראשי.

אבלים:
בניה: אפרים ואביבה מריניאנסקי
עמנואל ואלרעה מרום
נכדיה: מירית ויוסי רבינוביץ
דן ולביה מורן
עידית מרום
דן מרום
מיכל מריניאנסקי
ונכדיה: יעל, יהושע, סתיו ואייר

יושבים שבעה ברחוב יהודה גור 12, ת"א.

בצער רב אנו מודיעים על פטירתו של בעלי, אבינו, וסבנו היקר

שלום אביטל

מראשוני ומנהיגי העיר בת־ים

ההלויה תצא היום, יום שני, ט"ו באלול תשנ"ה, 11.9.95,
בשעה 16:30 בבית העלמין בחולון.

אבלים:
אשתו: זיוה אביטל
בתו: דליה שריר ויונה
בתו: שרית ויהודה אילן
בתו: פנינה ושמעון אילן
נכדיו: חגי ואורה, עודד, יונתן, יואב, יורם, עדי ומיה
נינותיו: נועה וגל

השבעה בבית משפ' אילן, רח' הבלנית 9, שכונת חבצלת, רחובות, טל: 08-411392.

בצער רב וביגון קודר אנו מודיעים על מותה הטראגי בטרם עת של בתנו ואחותי היקרה

מיכל זליצקי

הלוויה התקיימה ביום ראשון, ט"ו באלול תשנ"ה, 10.9.95
בבית העלמין בחולון.

יושבים שבעה בבית המנוחה, רח' בר־אילן 11, חולון.

האבלים: ההורים: יעקב ודבורה
האחות: יעל
סבא וסבתא: רחל ויצחק זליצקי
סבתא: רבקה וייס

נציב בתי הסוהר
מפקד גוש מרכז – מנהל ב/ס השרון
מודיעים בצער על פטירתו ללא עת של

ס/ר מרדכי חיינה

ומשתתפים בצער המשפחה

לחברנו יוסי שמוחה
ובני ביתו

תנחומינו הכנים בהילקח

אמך ז"ל

מי ייתן ולא תדעו עוד דאבה

מבית תכנון מכשור תהליך בע"מ
ההנהלה וצוות העובדים

לחברתנו מרים חנציס
ובני ביתה

תנחומינו הכנים בהלקח

אמך ז"ל

מי יתן ולא תדעו עוד דאבה

מבית תכנון מכשור תהליך בע"מ
ההנהלה וצוות העובדים

עיריית פתח־תקווה

טקס אזכרה

במלאת שלושים לפטירתו של

ח"כ חיים קופמן ז"ל

ייערך היום, יום שני, ט"ז באלול,
11 בספטמבר, בשעה 20:00, באולם
"שרת" בבניין עיריית פתח־תקווה,
רח' העלייה השנייה 1.

ישאו דברים:
- יו"ר הליכוד, ח"כ בנימין נתניהו
- רה"מ לשעבר, ח"כ יצחק שמיר
- ח"כ אריאל שרון
- ראש העיר, גיורא לב
- יו"ר הוועדה למורשת אצ"ל, יצחק אבינועם

בצער רב אנו מודיעים על פטירת אמי, חמותי וסבתנו היקרה

רות קרלינר

אלמנתו של ראש עיריית קרית ביאליק צבי קרלינר ז"ל

ההלוויה תתקיים ביום שני, ט"ו אלול תשנ"ה, 11/9/95, בשעה 15:00
בבית העלמין צור שלום בקרית ביאליק.

האבלים:
בתה וחתנה: דניאלה ואריה בן יוחנן
הנכדים: רון וגל
והמשפחה

השבעה בבית הבת, רח' הנדיב 4, גבעתיים.

בצער רב אנו מודיעים על פטירתה של

רחל בלר

לבית חנדל

הלוויה תתקיים היום, יום שני,
ט"ו באלול תשנ"ה, 11.9.95, בשעה 10.30
לפנה"צ בבית העלמין בקרית שאול.

אבלים:
בנה וכלתה: דוד וקטי בלר
נכדיה: טלי, גיל, יעל
אחיה: גרשון הנדל ומשפ'
דודה: שמחה הנדל ומשפ'
גיסה: חיים בורובסקי ומשפ'

קבלת מודעות עד חצות
177-022-3000
לעתון מעריב

מודעות אבל 24 שעות
מעריב בגרטיס אשראי
177-022-9977

"זו ארצנו": מבצע חדש

כוננות במשטרה לקראת המבצע הבא של "זו ארצנו" המתוכנן לאמצע השבוע. נראה כי התנועה אינם מתכוונים לבקש אישור מהמשטרה. מגננות לציון יום השנה להסכם אוסלו. אתמול ... הממשלה הקריא שר המשטרה משה שחל, ... לק בכנס שערכה תנועת "זו ארצנו". ... הפעילים להביא עימם מצלמות וידאו על מנת ... את התנהגות השוטרים. כמו כן חולקו לפעילים ... אות כיצד לנהוג במקרה של מעצר: "אין להביא ... נה מסמכים מזהים, יש לסרב לבקשת המשטרה ... אותך או לקחת את טביעות אצבעותיך, אין ... לשאלות השוטרים".

קטאר: התקדמות עם ישראל

האמיר החדש של נסיכות קטאר במפרץ הפרסי, שייח' חמד בן חליפה אל־ת'אני, אמר אתמול ... על ייצוא גז טבעי לישראל נמצאות בשלב ... "יש פרוייקט ליצוא גז טבעי בינינו לבין ישראל ... – וזה מתקדם. החרם הערבי הולך להסתיים ... המו"מ עם סוריה ולבנון", אמר.

עוד מגורש חוזר

עבר אל־עזיז שהין, בן 55, מבכירי הפת"ח ... של יאסר ערפאת, שגורש מרצועת עזה ... שב אתמול לביתו שבעזה. במסוף רפיח ... בכירים מהשב"כ והמודיעין הפלשתיני. "שוב ... למולדת", אמר שהין לחבריו. לפני שגורש ... 15 שנה בכלא בשל פעילות חבלנית.

300 אסירים ישוחררו

ועדת השרים לשיחרור אסירים, ... החליטה על שיחרור 300 אסירים ביטחוניים, ... גלים, לאחר שייחתם ההסכם עם הפלשתינים. ... שישוחררו יהיו בני יותר מ־60, קטינים ... צר, חולים ואסירים שריצו שני שליש ... רם. בין הקריטריונים החדשים ... דה: שיחרורם של אסירים שהיו מעורבים ... באורח קל של אזרחים ישראלים. ישראל ... כך שלא ישוחררו רוצחים.

לא תובעים ביו"ש

"פירצה בהסכם עם הרשות הפלשתינית, ... לכך שתושבים יהודים ביו"ש, שנפגעו ... וברח ע"י פלשתינים, אינם יכולים לתבוע ... או מבטחו". כך טוען ארגון 'בצדק' ... אתמול לבג"ץ, באמצעות עו"ד ברוך ליברמן, ... מבקש להורות לממשלה, שלא להעביר ... הביטוח לרשות הפלשתינית, בטרם ... קה, שיבטיחו פיצויים ליהודים נפגעי תאונות. ... לא נעתר לבקשה להוציא צו ביניים, שיעכב ... של הממשלה בעניין זה, עד לשינוי המבוקש. ... תידון בהרכב של 3 שופטים.

בצער רב אנו מודיעים על פטירתו בטרם עת של עובד מפעלנו

דוד קמרמן

ומשתתפים בצער המשפחה

הלוויה תתקיים היום, יום ב', ט"ו באלול תשנ"ה, 11.9.95, בשעה 14.00
בבית העלמין ירקון.
אוטובוס יצא מבית המנוח בשעה 13.00 מרחוב מצרה 4, רמת הנשיא, בת־ים.

ההנהלה וציבור העובדים
דפוס א. לוין אפשטיין בע"מ

אהובנו, המורה – המחנך

פנחס בוקלמן

איננו

הלוויה תערך היום, יום שני, ט"ו באלול תשנ"ה, 11.9.95, בשעה 14.30 בבית העלמין ירקון בצומת מורשה.

המשפחה האבלה

יושבים שבעה בבית המנוח, רחוב מוריצין 8, חולון.

מודעות אבל נוספות מתפרסמות גם בעמוד 11 ספורט

חייל נפצע מפליטת כדור וסיפר שהותקף בידי מחבלים

ש.ג. במושב רועי בבקעת הירדן הועבר לבית־החולים בעפולה במצב בינוני

מאת חנן שלאין ודני ברנר

ש.ג. במושב רועי בבקעת הירדן, פצע אמש בינוני מפליטת כדור, טען, נורה בידי אלמונים. הודעתו של החייל גרמה לבהלה ולכוננות באיזור מושב רועי. הכוחות נערכו לאפשרות שמדובר בפיגוע חבלני, והציבו באיזור מחסומים רבים.

החייל טען, כי רכב בעל לוחית זיהוי כחולה הגיע עד סמוך לעמדת הכניסה. כשיצא לבדוק את הרכב, לדבריו, נפתחה לעברו לפתע אש ואחד הקליעים פגע ברגלו הימנית.

אולם, חקירת כוחות הביטחון העלתה, כי השומר לא הותקף, אלא פלט כדור ופגע לעצמו ברגלו הימנית.

החייל הועבר לבית־החולים בעפולה.

ביקורת חריפה באיטליה על תהליך הגמילה מסמים "סיטה" שפותח בישראל

מאת רונן קוטלובסקי
סופר מעריב ברומא

במשך הפולמוס התקשורתי באיטליה סביב תהליך הגמילה מסמים, סרי הפי... נות הישראלי "סיטה" (או "אורורד", כפי שהיא נקראת באיטליה).

אתמול הגיע לאיטליה מתל אביב ממציא השיטה, הפרופ' חואן חווה לגרדה, כדי להגיש את המסמכים הדרושים ולדון עם הרשויות באשר לקבלת הרישיון על הפעלת השיטה באיטליה. זאת, לאחר שסר הבריאות האיטלקי, פרופ' אליו גרננטי, הוציא צו העוצר את פעילות המוסד הרפואי שבו מתבצע תהליך הגמילה.

לחץ ציבורי ותקשורתי רב הביא להתרת המשך הטיפול לאותם נגמלים שכבר החלו בו, אולם הדיון על מתן רישיון לשיטת הטיפול הישראלי באיטליה עתיד להימשך, לאחר שיותר ויותר קולות, בעיקר ממוסדות רפואיים ובריאותיים ומכוני מחקר שונים באיטליה, יצאו נגד השיטה והגרירה באחיות עיניים. במוקד הוויכוח עומדת הטענה, לפיה השיטה פותרת רק צד אחד של הבעיה – הגמילה הפיסית, בעוד שאינה דואגת לתמיכה וליווי פסיכיאטרי, שהינם צורך בלתי נמנע של הגמילה.

רוב בעלי המניות ב"ידיעות אחרונות" מבקשים לעכב ההליכים בבקשת הנאמנים בביהמ"ש בת"א – עד להכרעה בירושלים

בדיון אחר: בית המשפט יכריע היום האם מנוע זאב מוזס מלאכוף הסכם שערך עם בן־דודו ארנון מוזס ושתכליתו שליטה משותפת של שניהם ב"ידיעות אחרונות" ל־20 שנה

מאת סופר מעריב

עודד מוזס, בעל המניות הגדול ביותר ב'ידיעות אחרונות', ותמי מוזס־בורוביץ, אחותו של ארנון מוזס, הצטרפו אתמול לבקשת משפחת יודקובסקי ובעלי מניות נוספים בעיתון, לעכב את ההליכים בבקשת הנאמנים לקבל הוראות מבית המשפט המחוזי בת"א.

המבקשים, שהינם רוב בעלי המניות בידיעות אחרונות, תומכים עתה בבקשה לעיכוב ההליכים בתיק עד לסיום הדיון ומתן הכרעה באותו עניין בבית המשפט המחוזי בירושלים.

עו"ד שלמה ליבליך ומיכי מור מחזיקים, מתוקף תפקידם כנאמנים, בכל מניות 'ידיעות תקשורת'. בסוף השנה שעברה הגישו לאה יודקובסקי ואסתר יודקובסקי־ליבר, רעייתו ובתו של עורך 'ידיעות אחרונות' ומעריב לשעבר דב יודקובסקי, תביעה לבית־המשפט בירושלים, להצהיר על ביטול הנאמנות.

בכתב התביעה נטען, כי הנאמנים שיתפו פעולה תוך "ציגור עניינים" עם ארנון מוזס, העורך האחראי של 'ידיעות אחרונות' ודירקטור בחברה, ב"צעדים להחלפת הדירקטורים בידיעות תקשורת". לטענתם איפשרו הנאמנים למיעוט ב'ידיעות אחרונות' להשתלט, שלא כדין, על 'ידיעות תקשורת'. בעלי המניות מבקשים להעביר את המניות בחזרה לידיהם.

הבוקר אמור בית המשפט המחוזי בת"א להכריע בשאלה האם מנוע זאב מוזס מלאכוף הסכם שערך בשעתו עם ארנון מוזס, ושתכליתו שליטה משותפת של שניהם ב'ידיעות אחרונות' למשך 20 שנה. ההסכם ביניהם נחשף באחרונה בבית־המשפט, ולטענתו של זאב מוזס מחוייב ארנון מוזס לקיימו ולהחזיר את זאב מוזס לתפקידיו כדירקטור וכמנכ"ל ב'ידיעות אחרונות'.

האשמה: הונאת שלטונות המס

שלום חדשים שימשו כלי בידי שני ישראלים כדי להונות את שלטונות המס – טוענת ... המדינה, בפתיחת משפטו של בועז גולדנברג, אחד המעורבים בפרשה. בתמונה: ... הנאשם בועז גולדנברג (משמאל)
כתב: ארז רותם, צילום: מוטי קמחי

אמש במוסיקה
אורה בינור

עדיין ללא ברק

קונצרט פתיחת העונה בתזמורת הקאמרית הישראלית, מנצח: פיליפ אנטרמון.

לאחר כל המשברים שעברה התזמורת, החליטה ההנהלה למנות את פיליפ אנטרמון למנצח ראשי. מקונצרט הפתיחה התקבל הרושם שאנטרמון אינו סוג המנצחים הבונים את התזמורת מן המסד ועד לטפחות. הוא מסתדרן שעבר לניצוח, כלומר, הוא לא צמח כמנצח, אלא הגיע לפודיום ושם הוא עושה את המוסיקה שלו. הדבר ניכר בצליל המיתרים שנשמע כבד, מחוספס, ובעיקר לא מספיק נקי בלגרלו של שוברט.

■ בעיקר מתקתקות

בפרשנות המוסיקלית של אנטרמון יש בעיקר מתקתקות. המשפטים אמנם שקולים, אך המוליכות והנחמדות הוז... צפויים מראש. אין מספיק פרופיל אישי, והאמירה נוגעת בעיקר במעטפת החיצונית של היצירות.

■ הכל צפוי

בקונצ'רטו לשני מיתרים של מוצרט הצטרף אוהד בן ארי, ויחד עם אנטרמון שמענו ביצוע בלתי אחיד. לאוהד היתה כוונה מוסיקלית עם נטיה רומנטית יתר, ואילו אנטרמון ניגן את רוב הצלילים בגישה קורקטית ומעט יבשה. בסימפוניית השעון של היידן, לסיום, היתה עירנות, דייקנות ואפילו התלהבות.

את הקונצרט הזה אפשר לסכם בציטוט האימרה: הכל צפוי והרשות נתונה. יהיו כאלה שיאמרו היה נחמד. ואילו אנחנו דווקא שואפים לייחודי, לאישי, לבלתי צפוי, ובעיקר למצוינות.

שוחרר ממעצר גיל דהרי שנאשם בהחזקת נשק שלא כדין

שופט בית משפט השלום בירושלים, רפי כרמל, הורה אתמול לשחרר ממעצר את גיל דהרי, הנאשם בהחזקת נשק שלא כדין. דהרי שוחרר בתנאים מגבילים.

שיחרורו של הנאשם, מפקח בניה בן 25, התאפשר לאחר הסכם בין התביעה לבין הגנה. עו"ד דורון לוינגר מפרקליטות מחוז ירושלים אמר, כי הצדדים הגיעו להסכמה "לאור מכלול השיקולים הנוגעים לחקירה וההיבטים השונים של בחינת האינטרס הציבורי".

פרקליטו של הנאשם, עו"ד יוסי שפירא, הביע את הערכתו על הסכמת פרקליטות המחוז לשחרר את מרשו.

דהרי שוחרר, כאמור, בתנאים מגבילים: מעצר בית בבית הוריו בשעות הלילה, התייצבות פעמיים בשבוע במשטרה והפקדת הדרכון שלו.
גולן יוסיפון

ירושלים
עיריית ירושלים
האגף לתחבורה ושרותי הנדסה

"מוריה" חברה לפיתוח ירושלים בע"מ

עבודות קרצוף וציפוי באספלט בדרך שכם

במסגרת עבודות הפיתוח של עיריית ירושלים תבצע חברת "מוריה" עבודות קרצוף וציפוי באספלט בזלתי

בדרך שכם

בקטע שבין שדרות אשכול לבין דרך מעלה אדומים

העבודות יחלו ביום שלישי, י"ז באלול תשנ"ה (12.9.95)
ימשכו כחודש ויבוצעו בשעות היום והלילה.

אנו מתנצלים על אי הנוחות הזמנית העלולה להגרם לכם בעת ביצוע העבודות.
אם תתקלו בבעיות בטיחות אנא התקשרו למוקד העירייה הפועל בכל שעות היממה בטלפון 106.

ירושלים 3000
המחלקה להסברה

יום ב', ט"ז באלול תשנ"ה, 11.9.95

על המפה

מנכ"ל טבע, אלי הורביץ, מסתער על הזירה האירופית עם תרופת הקופקסון עמ' 11

נתון גז

דן פרופר בטוח שיצרני מקררים זרים זוממים להפוך אותנו למזבלה של גז הפריאון עמ' 2

המכרז הבא

המכרז על שיחות הטלפון הבינלאומיות – עוד שבועיים ● הקרב הגדול בעיצומו עמ' 7

ליפסטיק מבחוץ

למה יצרניות השפתונים מתאמצות כל כך בעיצוב האריזות ● שיווק עמ' 8-9

אתמול בבורסה

בסיום המסחר עלה מדד המשתנים ב-0.32% לרמה של 210.42 נקודות וחצה רף פסיכולוגי-טכני נוסף. מדד המעו"ף עלה ב-0.24% ונסגר ברמה של 213.29 נקודות. במניות הכה"ם נשמרה אתמול האווירה החיובית ומדד הכה"ם עלה בשיעור חד של 0.73% והתייצב ברמה של 165.87 נקודות. מחזור המסחר עלה בהשוואה לסוף שבוע המסחר האחרון והסתכם ב-112 מיליון שקל.

העורך הכלכלי: גבי קסלר
עורך עסקים: משה פרל

עסקים

עיתון כלכלי יומי
יום ב', ט"ז באלול תשנ"ה, 11.9.95

שר האוצר חתם על תקנות חדשות בעקבות גל תלונות של לקוחות

קופות הגמל יפצו עמיתים על עיכוב בשחרור כספם

הנהלים החדשים הועברו למנהלי הקופות ■ מכסת ההלוואות לעמיתים תוגדל ב-850 מיליון שקל ■ עמיתים שכספם שוחרר באיחור יזכו לריבית פיגורים ■ מנהלי הקופות יוכלו להגדיל את שיעור ההשקעה בנכסים לא סחירים ל-60%

אברהם שוחט. חתם על התקנות

לינדה בן-שושן. הוראה למנהלי הקופות

מאת יוסי גרינשטיין

קופות הגמל יחוייבו לשחרר במועד את כספי העמיתים וישלמו ריבית פיגורים על עיכוב לא מוצדק. הקופות גם יורשו להגדיל בכ-850 מיליון שקל את היקף ההלוואות לעמיתים. כך עולה מתקנות חדשות לניהול קופות גמל, שנחתמו ע"י שר האוצר אברהם שוחט.

התיקונים בוצעו בעקבות פניות של עמיתים ומנהלי קופות. סגנית בכירה לממונה על שוק ההון לינדה בן-שושן העבירה את פרטי השינויים למנהלי קופות הגמל. התקנות ייכנסו לתוקף בתוך שבועות אחדים, עם פרסומן ברשומות.

השינויים נועדו לשפר את התנאים לעמיתי הקופות ולהגדיל את הגמישות של הקופות בהשקעת הכספים. במסגרת התיקונים יחוייבו קופות הגמל לשחרר במהירות את כספי העמיתים לצורך משיכה או העברה לקופה אחרת. הקופות לא יוכלו לעכב את העברת הכספים יותר מחודש נוסף, כפי שמקובל כיום. התיקון בא בעקבות תלונות רבות של לקוחות על עיכוב לא מוצדק בהעברת זכויות מקופה לקופה.

הקופות ישלמו פיצוי לעמיתים שכספם עוכב שלא בצדק לצורך משיכה או העברה לקופה אחרת. הקופה תשלם ריבית פיגורים מיום העיכוב ועד יום התשלום או העברת הכספים.

העמית יקבל ריבית גם על התשלום הראשון, במקרה של פיצול המשיכה לשני תשלומים.

סכום ההלוואות הכולל לעמיתים יועלה מ-4% ל-5% מנכסי הקופה. מדובר בתוספת של כ-850 מיליון שקל בכל קופות הגמל, והעלאת תקרת האשראי לכ-4.3 מיליארד שקל.

כן בוטלה המגבלה על הלוואות לא צמודות (1% מסך האשראי). מנהלי הקופה יוכלו לבחור את סוג ההלוואה כראות עיניהם.

ההלוואות לעמיתים יינתנו לתקופה מירבית של 5 שנים, בתנאי ריבית והצמדה לפי שיקול דעתה של הקופה. כן בוטלה המגבלה על עמית שרכש נכס מכספי ההלוואה, שלא להעביר או לשעבד את הזכויות בנכס עד תום תקופת הפרעון של ההלוואה.

הקופות לא יוכלו להשקיע בנייר ערך מסויים יותר מ-10% מערכו הנקוב הכולל. התיקון נועד להפחית את הריכוזיות והסיכון של תיק הנכסים של קופות הגמל. שיעור ההשקעה הכולל של הקופות בנכסים לא סחירים (כגון נדל"ן, אשראי ופקדונות ארוכים) הוגדל מ-50% ל-60%.

פרשנות / יהודה שרוני

"המקל והגזר"

האוצר מתייחס להנהלות קופות הגמל באמצעות התקנות החדשות שפירסם בשיטת המקל והגזר.

מצד אחד הוא מושיט להם את הגזר באמצעות הגמשת דרכי ההשקעה של הקופות, כך שבעתיד הן יוכלו להשקיע עד 60% מהצבירה בנכסים לא סחירים.

אחוז כה גבוה בנכסים לא סחירים מהווה כרית בטחון נאותה, המאפשרת להנהלות הקופות לחשוש פחות מתנודות השערים החדות בבורסה, שב-1994 עשו שמות בתשואות הקופות.

מצד שני לא שוכח האוצר גם להניף בקופות באמצעות המקל. האוצר לא יאפשר בעתיד את משחקי הסחבת שאפיינו את הקופות ב-1994. תקופת המעבר בין הקופות תקוצר ב-30 יום. מנהלי הקופות כבר לא יהיו בטוחים שהעמית נמצא בכיסם.

התקנות החדשות מאפשרות לקופות להציע פן עיסקי נוסף, והוא הגמשה משמעותית באפשרויות למתן הלוואות לעמיתי הקופות. אפשרות זאת היתה קיימת על הנייר בלבד, ועמיתים ערדים בלבד ניצלו אותה.

הקיצור, הכרסום והתקפה תשרה פחות את מנהלי קופות הגמל. עם זאת לעיתים במצום המקופות יהיו בעתיד רבה יותר נוח מבחינת העמית.

כלכלני קרן המטבע הבינלאומית: אסור לחזור על טעויות ולהפחית את הריבית מהר מדי

הדו"ח השנתי על כלכלת ישראל יוגש בסוף השבוע להנהלת הקרן ■ ביקורת קשה על הגרעון במאזן התשלומים

מאת יוסי גרינשטיין

"חשוב מאוד שבנק ישראל לא יחזור על טעותו מאמצע 1993, כששיעורי הריבית הופחתו במהירות רבה מדי" – כך נקבע בדו"ח השנתי של קרן המטבע הבינלאומית על כלכלת ישראל, שיוגש בסוף השבוע להנהלת הקרן.

עוד נקבע כי "המדיניות התקציבית צריכה לכלול צמצום הגרעון והסיכון במשק. נדרש ריסון ניכר בהוצאות הממשלה, בעיקר בנושא המועסקים ובשכר במגזר הציבורי". יתרה מזו – תקציב 1996 חייב להשיג גידול משמעותי בחיסכון הציבורי". הדו"ח קובע כי המדיניות המוניטרית חייבת להיות עקבית עם יעד האינפלציה לשנת 1996.

בדו"ח נקבע עוד כי הגרעון השוטף במאזן התשלומים מתרחב במהירות, ויגיע השנה ליותר מ-6% מהתוצר שהם כ-5 מיליארד דולר. רמת הגרעון הגבוהה לא תוכל להתקיים לאורך זמן, בגלל קשיי מימון חריפים. הגרעון החריף במאזן התשלומים משקף ירידה ניכרת בחיסכון הפרטי במשק. הגרעון המסחרי עלה בחודשים ינואר עד יולי ב-40%, ויבוא הסחורות גדל ב-23%, לעומת התקופה המקבילה אשתקד.

כלכלני הקרן סבורים כי הסדרי המדיניות אינם מספקים בטווח הארוך, ומותחים ביקורת חריפה על ההאטה בביצוע הרפורמות בענפי המשק והפרטת חברות ובנקים.

בדו"ח מובעת דאגה מן ההאצה הצפויה בקצב האינפלציה – הציפיות לאינפלציה לשנה הקרובה עלו בחודש שעבר ל-10.5%. קצב האינפלציה (ללא ירקות, פירות ודיור) הגיע בינואר-יולי ל-10%.

עם זאת, כלכלני קרן המטבע חולקים שבחים לביצועי המשק מאז 1989 – צמיחה של 6% לשנה, קליטה מוצלחת של העולים וביצוע שינויים מבניים במשק.

"זו ארצנו": מבצע חו[...]

כוננות במשטרה לקראת המבצע הב[...] "זו ארצנו" המתוכנן לאמצע השבוע. עד[...] התנועה אינם מתכוונים לבקש אישור [...] מגננות לציון יום השנה להסכם אוסלו. [...] הממשלה הקריא שר המשטרה משה שחל [...] לך בכנס שערכה תנועת "זו ארצנו" [...] הפעילים להביא עימם מצלמות ויראו על [...] את התנהגות השוטרים. כמו כן חולק [...] אות כיצד לנהוג במקרה של מעצר: "אין [...] נה מסמכים מזהים, יש לסרב לבקשת [...] אותך או לקחת את טביעות אצבעותיך, [...] לשאלות השוטרים".

קטאר: התקדמות עם יש[...]

האמיר החדש של נסיכות קטאר [...] שייח' חמד בן חליפה אל-ת'אני, אמר [...] על ייצוא גז טבעי לישראל נמצאות [...] "יש פרוייקט ליצוא גז טבעי בינינו [...] – וזה מתקדם. החרם הערבי הולך [...] המו"מ עם סוריה ולבנון", אמר.

עוד מגורש חוזר

עבד אל-עזיז שהין, בן 55, מבכירי [...] של יאסר ערפאת, שגורש מרצועת עזה [...] שב אתמול לביתו שבעזה. במסוף רפיח [...] בכירים מהשב"כ והמודיעין הפלשתיני. [...] למולדת", אמר שהין לחבריו. לפני שגורש [...] 15 שנה בכלא בשל פעילות חבלנית.

300 אסירים ישוחררו

ועדת השרים לשיחרור אסירים, [...] החליטה על שיחרור 300 אסירים [...] גלים, לאחר שיחתם ההסכם עם הפלשתינים [...] שישוחררו יהיו בני יותר מ-60, קטינים [...] צר, חולים ואסירים שריצו שני שליש [...]

המשקפיים היקרים בעולם

חברת המשקפיים הבינלאומית "פדני", פתחה סניף חדש בכיכר המדינה [...] לרגל הפתיחה, עורכת במקום חברת "קרטייה" הצרפתית, תערוכה של [...] המשקפיים היקרים בעולם. בתמונה: הדוגמנית גלית פרבר עם אחד הזוגות [...] פנתר שעוצבו ב-1927 בשביל הדוכסית מווינדזור, בשווי של 132 אלף [...] התערוכה פתוחה היום לקהל, בחסות גב' תקווה סנה, רעייתו של [...] אפרים סנה ונשיאת עמותת האלצהיימר בישראל

צילום: יהונתן [...]

בעלי, אבינו, וסבנו היקר
[...] ביטל
[...]עיר בת-ים
[...]"ז באלול תשנ"ה, 11.9.95,
[...]למין בחולון.
[...] ביטל
[...]שריר ויונה
[...]ויהודה אילן
[...]ושמעון אילן
[...]ורה, עודד, יונתן, יואב,
[...]עדי ומיה
[...]כל
[...]לנית 9, שכונת חבצלת,
[...]411-08.

[...]סוהר
[...]הל ב/ס השרון
[...]תו ללא עת של
[...]רכי

לפני כשנה איבד את אשתו ובנו בשריפה – אתמול התחתן בשנית

"אחרי כל הסבל, מגיע לו קצת אושר", אומרים חבריו

מאת שירה אימרגליק

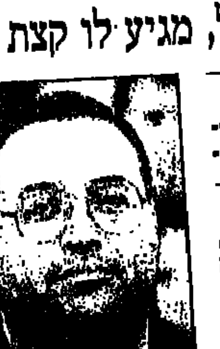

שמחה חדשה. יוסי לכר

יוסי לכר, שאשתו אורית ובנו אושר נשרפו למוות לפני עשרה חודשים – התחתן אתמול בשנית.

ב-27 בנובמבר אשתקד, ביום חורפי וגשום, פרצה דליקה בביתם של בני משפחת לכר בחולון, ככל הנראה לאחר שתנור החימום נפל. האש התפשטה בבית. יוסי לכר הוזעק לביתו הבוער על ידי שכן, אבל לא היה יכול לסייע לבני משפחתו.

כשהשתלטו הכבאים על האש, נמצאה אורית לכר מתה בחדר שינה. התינוק אושר, בן ה-3, נמצא פצוע קשה בחדר האמבטיה, ומת בדרך לבית החולים. לצידו, תחת זרם מים,

עמדה חברה של האם ששהתה בבית בזמן השריפה.

"שמה של אישתי מבטא אור, השם של בני מבטא אושר. היום כבה לי האור ולא יהיה עוד אושר", אמר לכר לאחר האסון.

אולם אתמול, הוא זכה לשמחה חדשה, כאשר נשא לאשה את ורד פיינגנבוים, בגן הורדים בנס ציונה.

חבריו לעבודה, במוקד העירוני בחולון, התרגשו מאוד מהחתונה.

"אם יש בן אדם שמגיע לו קצת אושר, לאחר כל מה שעבר, זה יוסי", אמר אחד מחבריו. "זאת שמחה מהולה בעצב, אחרי הרבה עצב – ואני מאושרת בשבילו", אמרה עובדת אחרת במקום.

דנמרק מנתקת את שיחות הסקס מישראל "בגלל שהן גסות מדי"

דנמרק החליטה לסגור את קוי הטלפון שבהם הועברו שיחות סקס בין דנמרק לישראל – בגלל ששיחות הסקס הישראליות היו גרועות מרי, אפילו בשביל הדנים.

מודעות בעיתונות הדנית הציעו לאחרונה לתושבי דנמרק צמאי הסקס, שיחות מין מישראליות נרעזות. תמורת 8 שקלים לדקה, יכלו הדנים להאזין לשיחות זימה באנגלית ובעברית. השיחות עוררו תדהמה אפילו בדנמרק, הנחשבת למדינה ליברלית במיוחד. מודעות המין הישראליות היו כה גסות, עד שאפילו הצהובון הדני "אקסטרה בלארט", המתמחה בשערוריות מין, סירב לפרסם אותן או שהטיל עליהן צנזורה חריפה.

בעקבות הביקורת הרבה, החליטה חברת הטלפונים הדנית TELEDANMAKR לסגור את קווי הטלפון הללו.

אסתר אדלשטיין, קופנהגן

מזג האוויר

מעונן חלקית עד בהיר, עלייה קלה בטמפרטורות. תשקיף ליום ג': עלייה נוספת בטמפרטורות.

בעולם

ברצלונה: 20-28; לונדון: 14-19; לוס אנג'לס: 17-29; מוסקבה: 12-18; ניו-יורק: 15-25; פאריס: 15-21

צ'אנס

תוצאות הגרלה מיום א'

♣	♦	♥	♠
10	J	J	10

חדש בנתב"ג ... חדש בנתב"ג ... חדש בנתב"ג

רשות שדות התעופה בישראל
נמל התעופה הבינלאומי בן-גוריון

מספרי טלפון חדשים למתן מידע על מועדי הטיסות בנמל התעופה בן-גוריון

החל מהיום ה-11 בספטמבר (יום ב') נכנסת מערכת מענה-קולי דיגיטלית חדשה בנתב"ג שתגדיל ב-40% את ניצול קווי-המידע העומדים לרשות הציבור הרחב.
במערכת החדשה 120 קווים המאפשרים ל-120 איש, בעת ובעונה אחת, לקבל מידע ב-4 שפות על מועדי ההמראות והנחיתות של המטוסים בנמל התעופה בן-גוריון.

אנו מבקשים וממליצים לציבור להשתמש במערכת החדשה לי

מענה קולי ממוחשב - מספרי הטלפון החדשים

1. בשפה העברית - טלפון מס': 9723333 (03)
2. בשפה האנגלית - טלפון מס': 9723344 (03)
3. בשפה הערבית - טלפון מס': 9723355 (03)
4. בשפה הרוסית - טלפון מס': 9723366 (03)

הוראות הפעלת המענה-הקולי

חייג את מס' הטלפון (לדוגמא בעברית: 03-9723333) והקשב להודעת הפתיחה:
אם מס' הטיסה ידוע לך, הקש 1 הקש את מס' הטיסה ו-* (כוכבית)
אם מס' הטיסה אינו ידוע לך, הקש * (כוכבית):
● הקש: 1 לנחיתות 2 להמראות * (כוכבית) לכל הטיסות.
● הקש: 1 לטיסות "אל-על" 2 לחברות אחרות * (כוכבית) לכל החברות.

טלפון לשכת המודיעין: 9710000 (03)
לרשות הציבור עומדים מספרי הטלפון של לשכת המודיעין, לקבלת מידע כללי על השרותים האחרים בנמל התעופה בן-גוריון.

טלפון המרכזיה: 9710111 (03)
לקבלת מידע בנוגע לעבודת משרדי רשות שדות התעופה ומינהלת נתב"ג המרכזי הפועלת בימים א' עד ה' בין השעות 08:00 ל- 16:00

מלון מצפה ים
נתניה טלפקס: 09-8237.30
200 ש"ח לזוג
לינה וארוחת בוקר
60 ש"ח נוסף סוף שבוע
מיזוג, אמבטיה, טלויזיה וטלפון בכל חדר

פנסיון ליכטנשטיין
על שפת הדנובה
כשר
צימרים וסוויטות בלב יער
פרטים:
טל. 09-821719

חב' פהפה ג'ינס בע"מ
מזמינה את כל לקוחותיה
לתצוגת קולקציה
סתיו-חורף
96-95
בתאריכים
11-12-13.9
בבית פהפה ג'ינס לישנסקי 10, אזור התעשייה ראשון לציון
טל: 03-9616334

בגדיך יקרים לך!!!
מסור אותם רק ל:
נקוי פורמברג
המומחים לניקוי טקסטיל ועור
רח' המעגל 2 פינת ביאליק 55 טל. 03-6725401

ברשת דחוף יש מבצע!
קבלת מודעות **לוח מעריב**
03-5602222

דירות ובתי נופש באירופה
נופש משפחתי בחגים
London - דירה ל- 4 לשבוע 630$
Paris - דירה ל- 4 לשבוע 990$
דירות נופש ל- 4-5 + מכונית (כולל ביטוחים ומיסים) לשבוע:
Holland - 595$ Austria Tyrol - 615$ Chamonix 580$ French Riviera - 825$
טל + פקס: 02-767692

הצעה מיוחדת: VRAHATI CORINTHOS יוון
שבוע נופש מיוחד של ים, בלויים, טיולים, עתיקות, במלון דירות ALKYON 97 קים מאתונה, על חוף מפרץ CORINTHOS במלון בריכת שחיה, חוף פרטי, מגרשי טניס, מסעדה.
מבוגר מ- 475$ ילד מ- 310$
המחיר כולל: טיסות ת"א - אתונה - ת"א בחברה סדירה, העברות, 7 לילות בדירות נופש מצויידות וממוזגות, א. בוקר.
המחיר אינו כולל מסי נמל
3 מחזורים 21.9-27.9 (6 לילות), 30.9-7.10, 9.10-16.10

סוכות בשוויצריה
נופש ופינוק במלון על רמה כמו שרק השוויצרים יודעים.
10.10-17.10.95 במחיר: 1,043 $
טיסות אל על לג'נבה + 7 לינות על בסיס לינה + ארוחת בוקר
(לא כולל העברות, מסי נמל ודמי רישום).
רבקה 09-821343

11099512

דוד ליפקין
יומן עסקים

חגיגה מוקדמת

מוקדם לחגוג את הצלחת האוצר בהשגת ההסכם עם ההסתדרות על הפסקת הסדר הפנסיה התקציבית לעובדי המדינה. עוד יעברו חודשים עד שיצורפו עובדי המדינה החדשים לקרנות הפנסיה הצוברות. בינתיים תמשיך התחייבות המדינה עבור הפנסיה התקציבית לגדול, ותהווה נתח רציני מהוצאות התקציב.

מלאכה חלקית נעשתה ע"י האוצר בהתמודדות על שינוי תנאי הפנסיה, והקטנת ההוצאה העתידית. האוצר טרם יצא למערכה ציבורית נחושה ותקיפה על מנת לשנות את הסדרי הפרישה הנדיבים הנהוגים לבכירים בשירות המדינה, שאין להם אח ורע במדינות מתועשות אחרות.

הממשלה נוהגת בתחום הסדרי הפנסיה והפרישה כאילו ישראל נימנת על המדינות העשירות בעולם, וכאילו נטל המסים הוא נמוך. האוצר חייב לעבור לשיטה המקובלת של תשלום שכר מתאים לעובדים הבכירים המבוקשים, שאינו מפגר בהשוואה למקובל במשק, אבל לא להמשיך בהגדלה חדה של ההתחייבויות הפנסיוניות המוטלות על המדינה.

התחייבויות אקטואריות לפנסיה של הממשלה בסוף השנה שעברה הסתכמו ב־104.6 מיליארד שקל, והעלאות השכר הזניקו אותן כלפי מעלה. אם האוצר לא יפעל במהירות לשינוי ההסדרים הקיימים, הוא ימצא עצמו עם התחייבויות גדולות, תוך פגיעה ביכולת הממשלה לתפקד. שינוי הסדר תנאי הפנסיה של עובדי המדינה הוא ראשית הדרך למפנה בתחום זה.

הפסדי תאגיד אבנר ירדו ב־ס[illegible] מיליון שקל ל־19 מיליון שקל

בגרעונות המצטברים נרשמה ירידה של 311 מיליון שקל, ואלה מסתכמים ב־853 מיליון שקל

מאת יהודה שרוני

מצבו של תאגיד הביטוח אבנר הולך ומשתפר - כך עולה מהדוחות הכספיים של התאגיד, שאושרו בישיבת דירקטוריון מיוחדת שהתקיימה אתמול. את המחצית הראשונה של 1995 סיים התאגיד בהפסד מפעילות שוטפת של 18.8 מיליון שקל, בהשוואה להפסד של 118.4 מיליון שקל בתקופה המקבילה אשתקד.

תאגיד הביטוח המטפל בפיצוי נפגעי תאונות דרכים צבר בשנים האחרונות גרעונות רבים. זאת הסיבה שמרכיב מסויים בפוליסת הביטוח שמשלמים הנהגים נועד לסייע לתאגיד לצמצם את גרעונות העבר. הפיצוי לכיסוי הפסדי העבר הסתכם במחצית הראשונה של 1995 ב־130 מיליון שקל.

בעקבות כך ירדו הגרעונות הצבורים בתאגיד ב־311 מיליון שקל ואלה מסתכמים כ־853 מיליון שקל. אם יימשך הקצב הנוכחי של הירידה בגרעונות צפוי כי אבנר תמחוק את כל גרעונותיה בתוך חמש שנים. עוד מראים הדוחות הכספיים כי הפרמיות שגבתה החברה ממבוטחיה גדלו מ־683 מיליון שקל ל־758 מיליון שקל.

התביעות ששולמו למבוטחים גדלו מ־653 מיליון שקל ל־691 מיליון שקל. התאגיד הפיק במחצית הראשונה של 1995 רווחי השקעות של כ־34 מיליון שקל בהשוואה לרווחי השקעות של כ־8 מיליון שקל בתקופה המקבילה אשתקד.

30% מהשותפות באבנר מוחזקת בידי חברות הביטוח. החברה מנוהלת על ידי יהודה [illegible] שמאז כניסתו לתאגיד לפני כשנה הנהיג תכנית הבראה מקיפה. בישיבת הדירקטוריון שהתקיימה אתמול הציג וילק את תמונת הסכסוך הקיים בין החברה לבין חברת הביטוח אליהו.

כזכור, בית המשפט חייב את אליהו לכבד ולבצע את ביטוחי החובה בשותפות עם אבנר וזאת לאחר שסתר את טענות המשיבים שלפיהן מצבו העיסקי של התאגיד הוא [illegible] אינו מתפקד כ"עסק חי". בית המשפט [illegible] אישר לאליהו דחיה בביצוע פסק הדין.

במקביל הודיע אליהו על כוונתו לערער על פסיקת בית המשפט המחוזי.

רבין: השקעות זרות בהיי־טק מחייבות יותר אנשי מקצוע בתחום

ראש הממשלה יצחק רבין תובע להרחיב את הכשרת המהנדסים, המתכנתים והכימאים בארץ, כדי למשש השקעות ענק זרות בתחום ההייטק.

"יש להגדיל במהירות את מספר בעלי המקצוע בתחומים אלה, נוכח התור הגדל והולך של יזמים מחו"ל, המבקשים להשקיע בתעשיות המתוחכמות בישראל, המשוועות לכוח אדם", אמר רבין.

יצחק רבין הופיע במכללה הטכנולוגית אקדמית של אורט בכרמיאל.

"במסגרת גיוס כוח אדם לתעשייה ולקידום ההשקעות יש לעודד הסבה מקצועית של ותיקים ועולים. תרמית התעשייה והטכנולוגיה המתוחכמת בישראל היא כה גבוהה, עד שהחלו לכנותה בעיתונות בארה"ב 'מיני עמק סיליקון'", אמר רבין.

יוסי גרינשטיין

שירות המדינה יעבור בשנה הבאה מפנסיה תקציבית לפנסיה צוברת

שירות המדינה יעבור בשנה הבאה לפנסיה צוברת. ראשי האוצר וההסתדרות, הסכימו בסוף השבוע על הפעלת פנסיה צוברת לעובדים חדשים, בשירות המדינה, במקום פנסיה תקציבית. מתחילת 1996, יבוטח כל עובד חדש בשירות המדינה, בקרן פנסיה. תנאי הביטוח ייקבעו בהסכמים קיבוציים, או בחוזי עבודה, כך סיכמו שלשום, מנכ"ל האוצר דוד ברודט ויו"ר ההסתדרות חיים רמון. בדיון השתתפו גם יוסי קוציק, מהאוצר, ועמיר פרץ.

נקבע כי עובדים ותיקים ימשיכו לקבל פנסיה תקציבית. המדובר ב־220 אלף עובדים, כולל 60 אלף צימלאים ו־160 אלף עובדים. עוד נקבע, כי התיקון לא יחול על עובדי מערכת הבטחון, שוטרים וסוהרים.

יוסי גרינשטיין

מגדלי ההסתדרות

חברת נכסי ההסתדרות הוציאה למכרז את המגרש ברחוב נהרדע־בארי בתל אביב, שעליו ניתן לבנות כ־15 אלף מ"ר. על פי התוכנית, שהכין האדריכל [illegible], יוקמו במגרש כ־200 דירות, בבנייני מגורים בני 30 קומות ובני 7 קומות. [illegible] ממכירות הדירות 80־100 מיליון דולר.

מחלבת יטבתה יועצת בהקמה ובתפעול של רפת ומחלבה ברומניה

מחלבת יטבתה מעורבת בהקמת רפת מודרנית ומחלבה משוכללת באיזור החקלאי של מולדובה, בצפון מזרח רומניה. היקף הפרויקט כ־5 מיליון דולר.

אנשי יטבתה מספקים ידע בסיסי בשלב התכנון וכן יפקחו על ההקמה. בשלב שני ידריכו את העובדים בהפעלה השוטפת, ניהול הרפת, טיפול בחלב, ייצור מוצרי המחלבה ובקרת איכות.

מנהל הפרויקט מטעם מחלבת יטבתה, יהודה וולפסון, מסר כי הרפת ומכון החלב שיקומו יצויידו במיטב הציוד והמיכון, שאינם מוכרים עד כה ברומניה. יטבתה תחתמה על הסכם מתן ידע עם חברה ישראלית, המנהלת את הפרויקט.

סופר מעריב

הצרפתים קנו שמיכות ב־1.5 מיליון דולר ממפעל נועם־אורים

שמיכות מתוצרת המפעל הקיבוצי נועם־אורים, בסך כולל של 1.5 מיליון דולר נמכרו בצרפת באמצעות קטלוג יוקרתי שהוציאה החברה.

המפעל הישראלי מתמקד ביצוא של שמיכות יוקרה בלבד לצרפת באמצעות הקטלוג לה רדוט. בעונה שהסתיימה מכרה נועם־אורים פי־3 מאשר בעונה המקבילה. מדובר בכ־75,000 שמיכות שנמכרו לצרפתים.

יוסי חרסונסקי

מושלמת הקמתו של אזור תעשיה לאסירים ליד כלא צלמון

הקמתו של 'מיני אזור תעשיה' יוצא דופן הולכת ומושלמת בימים אלה בצמוד לכלא צלמון שבאזור צומת גולני. חמשת המבנים המוקמים מיועדים ליזמים שיקימו מפעלי תעשיה במקום, שבהם יעבדו האסירים. בינואר 96' ייפתח בית הכלא ויאכלס בתוכו 740 אסירים.

במסגרת תוכנית לשיקום אסירים בין כתלי בית הכלא יעבדו האסירים במפעלי תעשיה סמוכים שהוקמו במיוחד לשם כך, ואילו משכורותיהם, המבוססות על שכר מינימום, יועברו ישירות לשב"ס שישלם אותן לאסירים עם שחרורם.

יעל כרמי־דניאלי

חלאבין קוסמטיקה תייצא לחברת שיווק צרפתית ב־700 אלף דולר

חברת חלאבין קוסמטיקה, יצרנית מוצרי טואלטיקה, חתמה על הסכם יצוא בהיקף של 700 אלף דולר.

מוצרי החברה יימכרו לחברת שיווק צרפתית, שמשווקת את מוצריה לכ־12 אלף בתי מרקחת ברחבי צרפת.

חברת חלאבין קוסמטיקה מתמחה בייצור ובשיווק מוצרי טואלטיקה לשוק המקומי וליצוא. חלק ממוצריה רשומים בעולם כפטנטים. אחד ממוצריה המפורסמים ויוצאי הדופן הוא הדיאודורנט שמגן על הגוף מפני זיעה במשך כמה ימים.

טלי ברזילי זוננפלד

נשיא התאחדות התעשיינים למיכה חריש: אין להתיר יבוא חריג של מקררים עם גז פריאון

דן פרופר: יצרני המקררים הזרים מבקשים לראות בשוק הישראלי "מגרש האשפה", שאליו ישליכו את המקררים המזיקים לסביבה ■ התיקון לתקן, האוסר מקררים אלה, ייכנס לתוקפו ב־26 בספטמבר

מאת סופר מעריב

נשיא התאחדות התעשיינים, דן פרופר, תובע משר התעשיה והמסחר, מיכה חריש, לדחות את הלחצים המופעלים על משרד התעשייה והמסחר להתיר יבוא חריג של מקררים עם גז פריאון, המזיק לסביבה.

אפליית היצרן המקומי

דן פרופר תובע ממשרד התמ"ס לעמוד על ביצוען המדוקדק של התקנות שפירסם באחרונה בנושא זה.

אם יתירו יבוא חריג של מקררים, יהווה הדבר אפליה חמורה של יצרני המקררים בארץ, לעומת מפעלי המקררים בחו"ל.

פרופר מוסיף כי יצרני המקררים הזרים חפצים לראות בישראל את "מגרש האשפה", שאליו ישליכו את המקררים המזיקים לסביבה.

הוא מתייחס לידיעות שהופיעו באחרונה, כאילו קיימת כוונה במשרד התמ"ס לתת אישור חריג ליבוא ושיווק מקררים, המכילים גז פריאון המזיק לסביבה.

ידיעות אלה פורסמו למרות שב־26 ביולי השנה פורסם תיקון לתקן הישראלי הרשמי, האוסר ייצור, מכירה, יבוא ושיווק מקררים, שאמצעי הקירור במערכת הקירור שלהם הינו גז פריאון.

התיקון לתקן הישראלי ייכנס לתוקפו [illegible] בספטמבר.

מחירים אטרקטיביים

בפנייתו לחריש מביע פרופר את חששו כי אולי המחירים האטרקטיביים של המקררים [illegible] המכילים גזים המזיקים לסביבה והמוצאים [illegible] בכל העולם, יוצרים את הלחץ [illegible] היבואנים והסוחרים להמשיך לשווק ולהוציא [illegible] רים אלו.

מלחמת הג'ינס: לי־קופר האירופית תובעת מיליון שקל מחברת ליוויס

לי־קופר מאשימה את ליוויס בעבירות על חוק ההגבלים העיסקיים ועל חופש העיסוק ■ החברה טוענת: ליוויס פנתה לחנויות הלבשה באיומים שלא ימכרו מוצרים שלנו אחרת לא תסחור איתן

מאת ארז רותם

מאבקי השליטה בין חברות הג'ינס הגדולות על השוק הישראלי, הגיעו לבית המשפט. חברת ההלבשה האירופית לי־קופר הגישה תביעה על מיליון שקל נגד חברת ליוויס. לי־קופר מאשימה את ליוויס בעבירות על חוק ההגבלים העיסקיים, חוק חופש העיסוק ונסיון למנוע ממנה לנגוס נתח משוק ההלבשה הישראלי.

על פי כתב התביעה שולטת חברת ליוויס ב־[illegible] משוק מכנסי הג'ינס בישראל, ועד לאחרונה נהנתה מהגמוניה כמעט מלאה. לי־קופר, הנחשבת לאחת החברות המובילות באירופה, [illegible] לא מוכן לשוק הישראלי, ולטענתה עלה בידה להתחיל לשווק את מוצריה בעשרות חנויות בישראל בהצלחה רבה.

לי־קופר טוענת, כי ליוויס המהווה מונופול, פנתה לחנויות הלבשה רבות, ודרשה מהן להפסיק ולמכור מוצרים של לי־קופר. החברה האירופית טוענת, כי ליוויס איימה על החנויות, כי היא תימנע מלסחור עימן אם לא יפסיקו לעבוד גם עם לי־קופר. טרם הוגש כתב הגנה.

מפעל ג'ינס בגליל

הקונצרן הגרמני־ספרדי טאווקס יקים מפעל לייצור בדי ג'ינס באזור התעשייה שבגליל התחתון בהשקעה של 10 מיליון דולר. מוסה מיגל גלדה, מבכירי התאגיד, כבר ערך ביקורים באתר ההקמה ונפגש עם אנשי משרד התעשייה והמסחר וראש המועצה המקומית בגליל התחתון, בני גורטינקל.

מנכ"ל מ.ט.י (מרכזי טיפוח יזמות), אורי משכית, מסר שטוואקס מתכוון להקים מפעל ברמה טכנולוגית גבוהה העומדת בתקני איכות מחמירים. המפעל יעבוד 24 שעות ביממה בשלוש משמרות. המפעל יעסיק 100 עובדים שחלקם יקבל הכשרה מקצועית טכנולוגית בתהליך ההקמה. בכוונת בעלי התאגיד לבצע את תהליך הטוויה בארץ ולהעביר את המוצר, לפני הגימור, להשלמת הייצור בחו"ל. המפעל יוקם על שטח של 50 דונם, כאשר המבנה שלו יהיה בהיקף של עד 20,000 מ"ר.

טאווקס מחזיק מפעלי טקסטיל במרוקו ובספרד, מסר משכית. ההתעניינות בהקמת המפעל בגליל התחתון נובעת, בין היתר, מן העובדה שזהו איזור פיתוח א' והוא זכאי לקבל מענקים ממשלתיים של עד 33% מסכום ההשקעה.

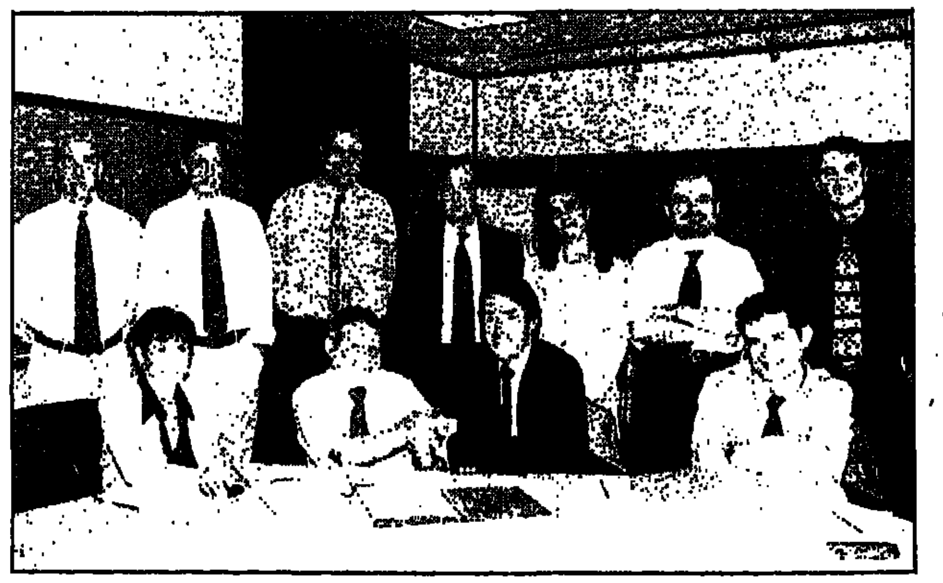

מסע פרסום

ההנהלה המורחבת של חברת הפרסום פוגל־לוין שבה בסוף השבוע מלונדון לאחר שהתמה הסכם שיתוף פעולה עם רשת הפרסום החמישית בגודלה בעולם, אוגילבי אנד מאת'ר. אוגילבי נמצאת בבעלות קונצרן הפרסום הגדול בעולם. בעקבות ההסכם צפוי לזכות בקרוב משרד פוגל־לוין בתקציבי פרסום גדולים. [illegible] ביניהם הוא מ־יבם.

דירקטוריון חברת בזק אישר תכנית חומש להשקעת 60 מיליון דולר בתוכנת מחשב

החברה הבריטית לוג'יקה תשמש יועצת לבחירת התוכנה ותקבל עמלת ייעוץ של 2 מיליון דולר

מאת יהודה שרוני

דירקטוריון חברת בזק אישר בישיבתו ביום [illegible] תכנית חומש מיוחדת להצטיידות בתחום המחשבים. במסגרת תכנית החומש יושקעו בתחום התוכנה בלבד סך של 60 מיליון דולר. זו ההשקעה הגדולה ביותר של חברה ישראלית בתחום התוכנה.

ההשקעה העתק בתחום זה נועדה לסייע לבזק להתמודד עם המספר הגדל והולך של מינויים וחשבונות ועם המגוון הרב של השירותים המוענקים על ידי החברה. לבזק מאגר מינויים של למעלה מ־2 מיליון איש והוא נחשב מבחינת אפשרויות השימוש בו למאגר הגדול במדינה.

למעריב נודע, כי כיועצת מיוחדת לתחום בחירת התוכנה תשמש חברת לוג'יקה הבריטית. עבור שירותי הייעוץ שלה תקבל החברה עמלה מיוחדת של 2 מיליון דולר. לחברה הבריטית מוניטין רב בתחום תוכנות המחשב. היא שימשה, בין השאר, כיועצת בתחומים אלה לחברת התקשורת הבריטית בריטיש טלקום.

הנהלת חברת בזק תפרסם עד סוף השנה מכרז בינלאומי מיוחד עבור החברות אשר יספקו את שירותי התוכנה. במכרז יתבקשו אותן חברות לפרט את הצעות המחיר, וכן את האיפיונים של התוכנות שיסופקו על ידן. דירקטוריון בזק דן בישיבתו האחרונה גם בתוכנית ההשקעות וההצטיידות של החברה בשנים הקרובות.

במסגרת זאת מתכוונת בזק להוציא אל הפועל גיוס הון בבורסה האמריקנית. בזק היא חברה ממשלתית שהחלק הארי של מניותיה מוחזק על ידי המדינה. היא מנוהלת על ידי יצחק קאול ויו"ר הדירקטוריון שלה הוא גורי מלצר.

חברת הייעוץ רונלד ברגר ושות' מקבוצת דויטשה בנק מקימה מרכז ייעוץ בישראל

החברה הגרמנית עם 10 הגדולות מסוגה מתמחה בייעוץ אסטרטגי לתאגידים בינלאומיים וחברות

מאת יהודה שרוני ויעל אבי־יצחק

חברת הייעוץ הבינלאומית רונלד ברגר [illegible] מסרה אתמול על הקמת מרכז ייעוץ חדש בישראל, שינוהל על ידי ד"ר דוד נווה, לשעבר [illegible] הכלכלי לאיחוד האירופי. נווה הצטרף לא מכבר לחברת הייעוץ הבינלאומית על תקן של [illegible].

החברה הוקמה ב־1967 על ידי רונלד ברגר והיא נמנית עם 10 החברות המובילות מסוגה באירופה. היא מתמחה בייעוץ אסטרטגי לתאגידים בינלאומיים, גורמים ציבוריים ומוסדיים וחברות פרטיות. 75% ממניות החברה מוחזקות על ידי הבנק הגרמני דויטשה בנק.

החברה, שמפעילה כיום יותר משלושים מרכזי ייעוץ בעולם, עסקה, בין השאר, בתכנית הארגון מחדש של חברות פולקסווגן ואאודי, לופטהנזה, איירבוס, תעשיית הפלדה הגרמנית, שדה התעופה של בריסל, חברת הרכבות דויטשה באן ועוד.

רבים מהפרויקטים המבוצעים ע"י החברה, נמסר אתמול, אינם זוכים לפרסום עפ"י בקשת הלקוחות.

בשנים האחרונות החלה רולנד ברגר ושות' לעסוק בפרויקטים עבור ממשלות. חלק ניכר מתהליך ההפרטה של מזרח גרמניה נעשה ע"י היועצים של רולנד ברגר, שהשתמשו בניסיון שצברו שם כדי לסייע בהפרטת הגוש המזרחי וברית־המועצות לשעבר.

החברה, כך נמסר, תשתף יועצים ישראליים בפעילות הבינלאומית שלה.

דוד נווה מסר, כי כניסת החברה הגרמנית לישראל נעשתה בעקבות תהליך השלום והסרת החרם הערבי שהביאו לשינוי חיובי באווירה העיסקית.

לדברי נווה, שירותי החברה יהיו דו־כיווניים ויכללו ייעוץ לחברות ישראליות ומזרח תיכוניות, וכן לגופים אירופיים המעוניינים להגיע לישראל.

מסתמן פיתרון לסכסוך בין דשנים ועיריית קרית אתא

מסתמן פיתרון למשבר שנוצר בין מפעל דשנים ועיריית קרית אתא.

עיריית קרית אתא פנתה לפני כשבוע לבית המשפט המחוזי בת"א בבקשה לעיקול כספי חברת דשנים, כדי לאפשר את גביית כספי הארנונה בסך 25 מיליון שקל, אותם חייב לטענתה המפעל. בית המשפט המחוזי בתל־אביב נענה לבקשה והטיל עיקול על כספי המפעל.

בעקבות הצווים, הודיעה הנהלת המפעל לעובדים כי לא תוכל לשלם להם את משכורותיהם במלואן. בתגובה, הפגינו עובדי דשנים בשבוע שעבר מול שערי המפעל. במהלך ההפגנה נעצרו כמה מהמפגינים.

בעקבות כך, החלו היועצים המשפטיים של מפעל דשנים ושל עיריית קרית אתא במגעים בניסיון לגשר על הפערים ולמצוא נוסחה מתאימה לפרישת חובות הארנונה של המפעל לעיריית קרית אתא. ככל הנראה הסכימה הנהלת דשנים לשלם חלק מחוב הארנונה לעיריית קרית אתא.

יעל כרמי־דניאלי

מיטב: 3.4 מיליארד שקל נפדו מקרנות הנאמנות מתחילת השנה

מאז ראשית השנה נפדו מקרנות הנאמנות 3.4 מיליארד שקל, כך עולה מנתונים עדכניים שפירסמה אתמול חברת מיטב. יצויין כי היקף פידיונות זה משקף ירידה חדה של 11.6% בהיקף הנכסים של קרנות הנאמנות בהשוואה לסיום 94'. בסוף חודש אוגוסט האחרון הסתכמו נכסי קרנות הנאמנות ב־16.66 מיליארד שקל.

בדיקת ההתפלגות של הפידיונות בין סוגי הקרנות השונים מעלה כי הפידיונות הקיפו את כל אפיקי ההשקעה ללא יוצא מן הכלל. בכל הנוגע לאפיקי ההשקעה של קרנות הנאמנות נרשמה מתחילת השנה עלייה בהשקעה באפיקים השיקליים וירידה בהשקעה בצמודי המדד.

מסילות הנתח של מנהלי קרנות הנאמנות עולה כי מתחילת 95' נרשמה עלייה חדה בחלק של מנהלי קרנות הנאמנות הפרטיים. החלק של האחרונים הגיע בתום החודש החולף לרמה של 14.5%. כמו־כן ניכרת עליה בחלקה של חברת אילנות דיסקונט אשר הגיע בסוף החודש החולף לרמה של 12.1%.

מתחילת השנה הוקמו 17 קרנות נאמנות חדשות ו־4 פורקו.

צבי ילינק

אהרון לבני ירכוש את חלקה של ממ"ן במרכז הסחר ברוטרדם

חברת ממ"ן פרשה מהשותפות במרכז הסחר ברוטרדם (I.M.C) שבהולנד. חלקה של ממ"ן ירכש על ידי איש העסקים אהרון לבני, השותף בפרויקט זה. מעריך הולנדי יקבע את ערך החברה, ולבני ישלם 50% מסכום ההערכה לממ"ן. העיסקה תושלם תוך 36 חודש.

החלטת ממ"ן לפרק את השותפות נובעת ממדיניות החברה לא להמשיך להשקיע בתחום של מרכזי הסחר. פעילות מרכז הסחר אינה תואמת את עיסוקי ממ"ן, העוסקת בעיקר בלוגיסטיקה ובטיפול במטענים ולא בשיווק. ממ"ן רוצה להרחיב פעילותה בתחומים אחרים.

בכוונת לבני להרחיב את פעילות מרכז הסחר ברוטרדם בנושאי שיווק וסחר בינלאומי. הוא מתכוון לסייע ליצואנים הישראליים לחדור לשוק העיסקי בסינגפור, ודרכו למאלזיה ואינדונזיה. התחומים החדשים שבהם יפעל מרכז הסחר הם היי טק, חשמלות לחקלאות, טכנולוגיות רפואיות, וטכנולוגיה לתעשייה. מרכז הסחר הגיע להסכם עם חברה סינגפורית בדבר רכישת לומדות של חברות היי טק ישראליות במטרה להפיץ אותם במדינות המזרח הרחוק.

דוד ליפקין

הצעה למנכ"ל סהר לשעבר — תפקיד באיגוד חברות הביטוח

מנחם הרפז, לשעבר מנכ"ל סהר, בוחן את האפשרות להשתלב בפרויקטים ביצועיים במסגרת איגוד חברות הביטוח. ההצעה להרפז הועברה על ידי יו"ר איגוד חברות הביטוח ומנכ"ל כלל ביטוח, רימון בן שאול. בן השאר הוצע להרפז להמשיך ולרכז את פעילות האיגוד בנושא המלחמה בגניבות הרכב.

הרפז הודיע לבן שאול כי הוא בוחן הצעות נוספות, ואפשר שיענה להצעת בן שאול בחיוב. בכל מקרה, התחייב הרפז להמשיך ולטפל בנושא גניבות הרכב, גם אם הדבר יעשה שלא במסגרת השמית. הרפז הודיע לפני כחודש ימים על פרישתו מתפקיד מנכ"ל סהר.

את מקומו בחברה ימלא מוקי אברמוביץ, לשעבר מנכ"ל המשרד הישוב לביטוח. איגוד חברות הביטוח מנוהל על ידי שמואל גולומב. באחרונה היו חילוקי דעות בין גולומב לבן שאול על רקע תוכנית הבראה שבן שאול ביקש להוציא אל הפועל.

התוכנית כללה בין השאר פיטורי עובדים, איחוד פעילויות, שינוי מערך המחשב וקיצוץ שכר.

בתשובה לפניית מעריב, אישר בן שאול את דבר הגשת ההצעה להרפז. שמואל גולומב מסר בתגובה כי הגשת ההצעה להרפז נעשתה על דעתו והוא לא שמע בהקשר זה על הצעות נוספות.

יהודה שרוני

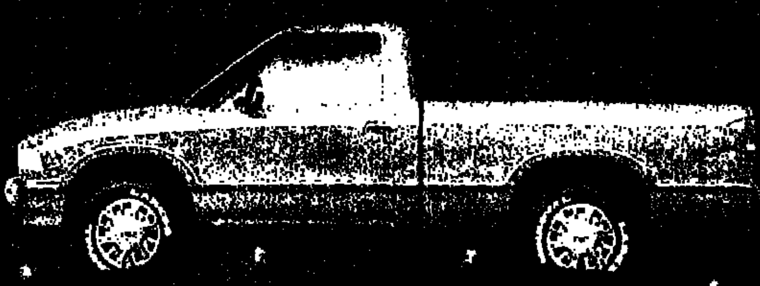

אם תמצא בישראל
עוד טנדר אחד עם
190 כ"ס, כרית אויר, ABS
ותיבת הילוכים אוטומטית
וזה לא GMC סונומה חדש...

כנראה שזה GMC סונומה יד שניה.

GMC
SONOMA
הטנדר האוטומטי היחיד בישראל

מחיר החל מ- 77,500 ש"ח
מחיר כולל מע"מ 90,675 ש"ח

לבחירתך תא נהג רגיל או מוארך, הנעה 4x2 או 4x4

המחיר כולל אביזרי בטיחות לרישוי ולא כולל מס בולים. ע"פ מחירון החברה.

AAA
4X4
אחריות לשנים
UMI Gold

אין מסחריות יותר טובות

GM
GMC TRUCK
יוניברסל מוטורס ישראל בע"מ יבואנים בלעדיים לדגמי: GM, אופל, איסוזו, סאאב
אולם תצוגה רכבים מסחריים: ת"א, התעשיה 4, טל: 03-5616999.

עוצמת ג'נרל מוטורס לשרותך

כלל ביטוח חידשה את ביטוח התאונות של תלמידי בתי הספר

הביטוח עולה להורים 24 שקל לשנה ■ במקרה פציעה יקבל התלמיד 20 דולר עבור כל יום העדרות

מאת יהודה שרוני

כלל ביטוח חידשה עם פתיחת שנת הלימודים את ביטוח התאונות האישיות שהיא עורכת עבור תלמידי ישראל. במסגרת ביטוח זה ניתן להגיש תביעה באופן אוטומטי, גם אם היתה רשלנות מצד התלמיד.

הביטוח יחול על מרבית תלמידי בתי הספר היסודיים והתיכוניים – כ־1.7 מיליון. הוא אינו כולל, לדוגמה, את תלמידי חיפה, שם העירייה התקשרה עם גורם אחר. הביטוח כולל את כל סוגי הפעילות של התלמידים – בבית הספר ומחוצה לו – במשך 24 שעות ביממה. כלל מתחייבת לפצות את ההורים במקרה מוות (10 אלף דולר), במקרה של נכות תמידית של עד 80% ישולמו 80 אלף דולר, ובנכות העולה על כך יסתכם הפיצוי ב־120 אלף דולר. תלמיד הנעדר מהלימודים, בגין פציעה, יקבל עבור כל יום העדרות 20 דולר.

את התביעה כנגד חברת הביטוח ניתן להגיש באמצעות טופס מיוחד, המחולק בבית הספר. ההורים מחויבים עבור הביטוח בתשלום פרמיה של 24 שקל לשנה. הפרמיה נגבית באמצעות הרשויות המקומיות, שמעבירות את סכומי הגביה לכלל.

בפני הורי תלמיד שנפגע שמורה הדרך להגיש במקביל תביעה במקרה של נזיקין גם כנגד משרד החינוך. הכיסוי של משרד החינוך בגין תביעות מסוג זה מתבצע באמצעות חברת הביטוח הממשלתית ענבל.

כלל ביטוח מבטחת את כל תלמידי בתי הספר במסגרת הסכם רב שנתי, שנחתם עם הרשויות המקומיות. ההסכם יפוג בשנה הבאה ואז יחודש המשא ומתן לגבי תנאיו.

ביטוח זה בוצע בעבר באמצעות חברת הביטוח הממשלתית ענבל, שהעבירה נתחים נכבדים מהביטוח לחברות הביטוח. יש לציין כי בשנתיים האחרונות גדלה מודעות ההורים לאפשרות הגשת תביעות.

היקף התביעות שהוגשו כנגד כלל ביטוח בשנה האחרונה מתקרב ל־20 מיליון שקל, והוא מקביל לפרמיה השנתית שנגבית.

יוצאים למירוץ

מסלול מירוצי הקארטינג המקצועי הראשון והיחיד מסוגו בישראל הושלם בימים אלו בסמוך לקיבוץ נחשונים. המסלול, שהוקם בהשקעה של 750 אלף דולר, כולל סיבוב 180, פרבולה ועוד. עד היום לא היה מקום בארץ בו ניתן היה לנסוע במכוניות קארטינג, המזכירות מכוניות של לונה פארק אך משוכללות ומהירות יותר. כדי לנהוג בקארטינג יש צורך בקורס קצר, וגם ילדים בני 13 יכולים לנהוג. מירוץ הקארטינג הראשון בארץ ייערך ב־11 באוקטובר. ניתן לשכור מכונית קארטינג ב־45 שקל ל־20 דקות. רביב דרוקר

מתנה לחג

הדס מנור

שוקולד נמס למרות התקררות קלה במזג האוויר בסוף השבוע, החום עדיין ממיס שוקולדים ובונבוניירות, שברובם מהחנות הכיתה הופכים לעיסה סמיכה וחסרת צורה. למי שמתכוון להעניק מתנות חג של חבילות שי המכילות שוקולדים וממתקים כדאי לדחות את הקנייה למועד סמוך יותר לחג, בתקווה שהחום יאפשר לשוקולדים לחיות עד הגיעם לבית מקבלי המתנה. אריזות מוצרי בישול מיוחדים לחג מציעה כרמל מזרחי. בחבילה מרינדות, שמן זית וריבות באריזות מקושטות, כ־150 שקל.

מתנות יקרות אלו שמתכוונים לקנות מתנה בכמה אלפי שקלים, לעצמם או לאחרים, ימצאו מיגוון מוצרים בטווח מחירים זה. בין ההצעות עגלת זכוכית לטלוויזיה מזכוכית מחוסמת בגדלים שונים. בתוך העגלה, של אמן הזכוכית אלי אזולאי, גבנו מדרגות וזכוכית להנחת דיסקים ומחירה כ־7,500 שקל.

שולחן לעצלנים, המכונה 'ליזי סוזי', מוצע ברשת חנויות הריהוט רהוטר. השולחן בעל פלטה עליונה מסתובבת, להעברה נוחה של צלחות האוכל המרכזיות אל כל סועד, מבלי להרימן. השולחן ל־8 איש בקוטר 1.52 מטר במחיר 7,000 שקל. כדים גדולים במחירים של מוצגי מוזיאון מוצעים ברשת חנויות מולמנס. הכדים, בעבודת יד במחיר 3,000 עד 5,800 שקל לאחד.

טבעת לחג מתנה לצעירות שחורגת ממיגוון הבשמים וחבילות מוצרי הטואלט לחג, היא טבעת שקופה ואופנתית, שכתוכה משובצות אבני קריסטל צבעוניות. הטבעת נקראת קליר, מיובאת מאירופה ונמכרת בבוטיקים וחנויות אופנה ב־60 עד 100 שקל.

אוכלים על סט כלי אוכל בסטים לארוחה או סטים לקפה, הם המתנות הנמכרות ביותר גם לראש השנה המתקרב, כמו לכל חג.

כשקם מציעים השנה גם כלים יוקרתיים. למשל, כלי אוכל של רויאל דלטון האנגלית ב־80 שקל לצלחת כוררת או 1,500 שקל למערכת אוכל ל־6 איש. מערכת קפה של מיקאסה מיפן עולה 450 שקל.

סדרת כלים הנקראת 'סנטזיית פירות' מוצעת ברשת חנויות חוויה, מתוצרת קאריה ביבוא מפורטוגל. הכלים עשויים קרמיקה, והם צבעוניים מאור. מחיר תבניות אפייה 55 עד 70 שקל, מערכת אוכל ל־6 איש 486 שקל ומערכת לקפה 222 שקל.

דבשיות ופירות עשויים כסף מתוצרת חברת הצורפים מוצעים במחיר של החל מ־247 שקל לכלי דבש והחל מ־130 שקל לפרי מכסף (כמו תפוח או רימון). כלי איכסון רבש בזכוכית וכסף בעל מראה עתיק בחוויה, ב־64 שקל.

מערכות למטבח מאבן שיש דקורטיבית מייבאים לחנות גן האוש ברמת השרון. המערכת כוללת מערוך עם מעמד עץ ב־44 שקל, קרש עם משורית לחיתוך גבינות ב־35 שקל, עלי ומכתש לכתישת תבלינים ב־29 שקל ומעמד לסכו"ם ב־29 שקל.

מסורת יהודית לחובבי יודאיקה ולמחפשים מתנות למשלוח ליהודים בחו"ל, כולל היצע המתנות לחג לוחות שנה, וכן תליוני קיר, מפות, כריות ווילונות, עשויים רקמה בהשראת דוגמאות יודאיקה או מוטיבים ממסורת יהודית התפוצות. מוצרים מסוג זה ניתן למצוא בחנויות לתיירים ובחנויות המוזיאונים בארץ. ריקמות של משולש ותרנגול, חמסות, רימונים ואחרות, מציעה חברת בוזרי בחנויות למזכרות ויודאיקה וחנויות לתיירים בבתי מלון. המחירים נעים בין 50 ל־300 שקל לעבודות מכונה ומ־1,500 שקל לרקמות יד.

חברת מתן אמנויות מציעה אוגדנים של רפרודוקציות למיסגור. בין האוגדנים: פירות ארץ ישראל־שבעת המינים, ... ואוגדן מראות הארץ באוסף רפרודוקציות מציורי ראובן רובין ב־75 שקל.

גלריה פולק מתל אביב הידועה ... ליטוגרפיות עתיקות מציעה איורי ... שלמים וחצויים מסוף המאה ה־19, ... ליטוגרפיות של פרחים. 200 שקל ... מסגרת, או 300 שקל ממוסגר. ... המעוניינים יקבלו שירותי משלוח ... ישירות מהגלריה, בתוספת תשלום ... הדואר.

רחצה מפנקת פינוקי ... בחבילות שי מביאים במתנה ... לנשים, למרות שגם הגברים נהנים ... החבילות נמכרות ברשתות השיווק ... כלי בית ומתנות. אריזת מתנה הכוללת ... אמבטיה מעוצבים, ב־200 שקל ... לצרכן.

שייש בגינה למארחים הגרים ... חצר או גינה עם מרפסת לישיבה בימי ... האחרונים על כוס קפה בערב, מציעה ... פלסט שולחן קפה מעוטר בטכניקה של ... מאוייר היוצר מראה דמוי שיש. ... קפה זוגי בעל רגל אחת, באריזה ... עם הוראות הרכבה, ב־109 שקל.

סניפי הבנק הבינלאומי ישארו פתוחים בספטמבר עד 19:00

הבנק הבינלאומי מסר אתמול, כי סניפיו יהיו פתוחים במהלך חודש ספטמבר עד השעה 19:00. עד כה היו סניפי הבנק פתוחים עד שעה זו בימים שני ורביעי בלבד, (ימים שבהם הבנקים האחרים פתוחים עד שעות הצהרים בלבד).

למעריב נודע, כי המבצע החדש נערך בניסיון לעודד את המורים לפתוח חשבונות בבנק חדשים. גיוס המורים הוא חלק מהמסע הפיננסי, שאותו החל הבנק, לאחר שהועברו אליו קרנות ההשתלמות של המורים, שנוהלו עד כה בבנק מסד.

עם זאת, מהשירות החדש יוכלו ליהנות גם הלקוחות מקרב הציבור הרחב, זאת מכיוון שעל־פי הוראות בנק ישראל אסור לבנק להפלות לקוחות מסויימים.

בתוך כך נודע, כי הבנקים יעברו החל מה־1 לינואר 1996 לשבוע עבודה מקוצר. סניפי כל הבנקים יהיו סגורים בימי שישי. על פי ההערכות החלטה זו תפגע בציבור הרחב, שכן חלק גדול מלקוחות הבנקים נוהג עד היום לבצע את פעילותו הפיננסית בימי שישי.

יהודה שרוני

שיתוף פעולה בין עלית לכ.צ.ט. המייצרת טואלטיקה ותרופות

שיתוף פעולה בין יצרנית הממתקים עלית לתשלובת כ.צ.ט, שעוסקת בייצור מוצרי טואלטיקה ותרופות. צרכנים שירכשו את מברשת השיניים מתוצרת מטפור מילה, שמשווקות בארץ על־ידי כ.צ.ט, יקבלו מארז של 10 מסטיקים הנושאים את דמותה של הבובה ברכי, שמצויירת גם על מברשת השיניים.

השיווק יעשה הן על־ידי תשלובת כ.צ.ט והן על־ידי עלית. בכך ירחיבו שתי החברות את מספר נקודות המכירה שלהן באורח משמעותי. מברשות השיניים של כ.צ.ט יימכרו גם בחנויות הממתקים ובמכולות, ומוצרי עלית יימכרו גם בבתי המרקחת. מחירה של האריזה המשותפת 12.90 שקלים.

טלי ברזילי זוננפלד

דיילות על גלגלים מקדמות את מכירת הרולרבליידס' בהום סנטר

רשת הום סנטר מקדמת את מכירות הרולר בליידס בסניפיה באמצעות דיילות מכירה שמחליקות על רולר בליידס בתוך הסניפים.

לטענת הרשת גרמה אטרקציית הדיילות המחליקות על רולר בליידס להיסטוריית מכירות, ובשבועיים האחרונים נמכרו ברשת יותר מ־700 זוגות של רולר בליידס, שברשת טוענים שהם הזולים בארץ – 99.99 שקלים.

יש להניח שלעלייה התלולה במכירות יש קשר לא רק עם דיילות המכירה יוצאות הדופן, אלא גם לקירבה ליום כיפור. בענף מעריכים, כי הרולר בליידס יתחרו השנה באופניים, ורבים יעדיפו להשתמש בהם מאשר באופניים שהיו האטרקציה של ימי כיפור בעבר.

טלי ברזילי זוננפלד

קסדה ישראלית חדשה לרוכבי אופניים ולמחליקי רולרבליידס

לכל הילדים שמתכוננים להפוך את כיפורים הקרוב ליום מירוצי האופניים: קסדה חדשה לרוכבי אופניים ורולרבליידס יוצאת לשוק, פרי פיתוח ישראלי של חברת אוריקס. משקלה של הקסדה בעלת העיצוב האווירודינאמי 220 גרם בלבד, והיא בעלת יכולת ספיגת הלם גבוהה ואחידה. הקסדה המשווקת במגוון צבעים היא בעלת נצנץ אחורי לתנאי חשיכה ו־7 חורי איוורור; ומחיריה נעים בין 30 ל־100 שקל.

יוסי חרסונסקי

תשלובת דפנה תייבא גם את נעלי הילדים של ד"ר מרטין

תשלובת דפנה תייבא ארצה את נעלי הילדים של ד"ר מרטין. הקולקציה הראשונה של החורף תגיע לנקודות המכירה במהלך החודש הקרוב.

תשלובת דפנה, שבבעלות הקיבוצים דפנה וחולתה, היא בעלת הזיכיון לייבוא נעלי ד"ר מרטין הבריטיות ארצה, אך עד כה ייבאה החברה רק את הנעליים למבוגרים. בשנתיים האחרונות הפכו נעלי ד"ר מרטין לפופולריות בעיקר בקרב בני נוער וצעירים, בעקבות הצלחתן בקרב צעירים באירופה ובארצות הברית.

בשלב הראשון יגיעו ארצה 12 דגמים שונים לילדים, ביניהם נעליים פרחוניות. מנהל השיווק של התשלובת, נרדי מיולר, מעריך כי עד סוף השנה יימכרו בארץ כ־15 אלף זוגות של נעלי ילדים, בסכום של כ־3 מיליון שקל.

טלי ברזילי זוננפלד

מכרזים/דרושים בשלטון המקומי מס': 69/1995

מכרזי הרשויות המקומיות

תנאי התשלום: כמפורט בגוף המכרזים. נוסח מלא של כל מכרז נמצא לעיון ברשות המקומית המפרסמת. מסמכי ומפרטי המכרזים ניתן לרכוש ברשות המקומית בסכומים הנקובים בטבלה. נוסח הפרסום - באחריות הרשות המקומית המפרסמת.

שם הרשות המקומית	מס' מכרז	סכום נדרש בשקלים	שם המכרז	מועד להגשה	טל' ומען לפרטים	ראש רשות
אום-אל-פחם	24-95		אספקת צנורות ואביזרים	03-10-95	06-312575 מח' הנדסה	ראאד סלאח
אשדוד	40-95	500	עבודות תשתית חשמל למיתקני מזוג אויר בבית ספר תיכון מקיף ה'	24-10-95	08-545144 מח' חשמל	צבי צילקר
באר טוביה	53/95	800	הצעות לבניית חדר אוכל במרכז יום לקשיש ס.ק. 21-9-95 שעה 09.00 יצא מהכניסה למייסדים מרכז אחוה	28-09-95	08-583701 מזכירות	חנן חסיד
באר-שבע	54-95	200	הפעלת מזנון בביה"ס מקיף ג'	17-09-95	07-463804 מח' התקשרויות	יצחק רגר
באר-שבע	56-95	200	הפעלת מזנון בביה"ס מקיף ד'	17-10-95	07-463804 מח' התקשרויות	יצחק רגר
באר-שבע	55-95	200	הפעלת מזנון בביה"ס מקיף י"א	17-10-95	07-463804 מח' התקשרויות	יצחק רגר
גן יבנה	21-95	200	סלילת כביש רח' רימון ס.ק. 17.9.95 שעה 11:30	28-09-95	08-573380 מח' טכנית	משה אלקסלסי
גן יבנה	22-95	250	גן ציבורי נוה לימור ס.ק. 17.9.95 שעה 10:00	28-09-95	08-573380 מח' טכנית	משה אלקסלסי
גן יבנה	23-95	350	סלילת כביש רח' גאולה ס.ק. 17.9.95 שעה 11:30	28/09/95	08-573380 מח' טכנית	משה אלקסלסי
גן יבנה	24-95	350	החלפת גג בי"ס סיני וסגירת מרפסת ס.ק. 17.9.95 שעה 13.00	28-09-95	08-573380 מח' טכנית	משה אלקסלסי
גן יבנה	25-95	200	קירצוף וריבוד כביש ברח' עצמאות ס.ק. 17.9.95 שעה 09.00	28-09-95	08-573380 מח' טכנית	משה אלקסלסי
חיפה	26/95		רכישת מכונות טאוט של כבישים, מדרכות ורחבות ציבוריות. ס.ק. 17.9.95 שעה 13.00 יוצא ממשרדי אגף תברואה ברח' השומר 1 חיפה	17/10/95	04-725756 אגף רכש ואספקה	עמרם מצנע
יבנה	8-95		מכירת מכונית "סובארו" פרטית. קביעת מועד עם מר שלום פרץ	21/09/95	08-433354 שלום פרץ	יהודה ברוס
יבנה	9/95	250	חניה בשכ' נוה אילן ביבנה ס.ק. 18.9.95 שעה 10.00 מהאגף להנדסה של העיריה	28/09/95	08-433341 אלכס ברגמן	יהודה ברוס
מגילות	7/95	300	הקמת מועדון נוער במושב ורד יריחו ס.ק. 22.9.95 שעה 10.00 בשער הישוב ורד יריחו	02/10/95	02-733960 למר רוונצוויג	מרדכי דהמן
מעלות תרשיחא	18-95	350	ביצוע שצ"פ מאחורי ביה"ס "נתיב מאיר" במעלות. ס.ק. 19.9.95 שעה 09.30 במח' הנדסה	27/09/95	04-975646 מח' הנדסה	שלמה בוחבוט
נוף הגליל	14-95	600	קווי איסוף בסר סולם, שלב "א" במסגרת המינהלה הארצית למים וביוב. ס.ק. 18.9.95 שעה 10.00 בכניסה למושב מרחביה.	28/09/95	06-461414	רפי מימרן
נתיבות	29/95	250	הסעת תלמידים - מכרז חוזר תשנ"ו	20/09/95	07-942361 רינה אדרי	יחיאל זוהר
קלנסואה	52-95	700	מאגר "תנובות" ביצוע תחנת שאיבה לניצול קולחים. ס.ק. 18.9.95 שעה 10.00 יציאה ממשרדי המועצה האזורית לב השרון	28/09/95	09-880388	יוסף תכרורי
קרית ים	5/95	500	שיפוץ והתאמת מבני בתי ספר אורים, אמירים ועלומים. ס.ק. 14.9.95 שעה 10.00	24/09/95	04-789740 אדרי רב וינגרט	שמואל סיסו
ראשון לציון	43-95	4,000	ביצוע תחנת שאיבה מס' 7 ס.ק. 18.9.95 שעה 10.00, יציאה ממשרדי אגף תו"ח, רח' ז'בוטינסקי 112, מתלף רמת אליהו, ראשל"צ	02/10/95	03-9631223 אגף תו"ת	מאיר ניצן
ראשון לציון	45-95	150	ביצוע מעלית נוסעים הידראולית במתנ"ס בשיכון המזרח. ס.ק. 19.9.95 שעה 13.00 יציאה מיח' בניה ציבורית	02/10/95	03-9682716 יח' בניה ציבורית	מאיר ניצן
רחובות	36/95	600	הסעת תלמידים לשנה"ל תשנ"ו - השלמה	18/09/95	08-446221 אורנה כהן	יעקב סנדלר
רמת הנגב	7/95	1,000	דחיית מועד הגשה - איסוף מידע ונתונים לתכנון אתר סילוק אשפה מרכזי ארוץ	20/09/95	07-557559	שמואל ריפמן

פרוייקטים של החברה למשק ובכלכלה

בינוי הנדסה ופיתוח תשתיות

- תיכנון ובניה של מבני חינוך וציבור קטנים (עד 750 מ"ר)
- תיכנון ובניה של מבני חינוך וציבור גדולים (מעל 750 מ"ר)
- חידוש שיפוץ ותחזוקה של מבני חינוך וציבור
- תיכנון וביצוע כבישים פיתוח ותשתיות

יעקב ברדוגו
מנהל כללי

משרות פנויות ברשויות המקומיות

שם הרשות המקומית	מס' מכרז	סכום נדרש בשקלים	שם המכרז	מועד להגשה	טל' ומען לפרטים	ראש רשות
בית שמש	32/95		דרוש הנדסאי/טכנאי בנין	19/09/95	02-916893 רחל איטה	דניאל וקנין
לוד	6/95		דרוש מהנדס אזרחי באגף תשתית. משרה מלאה	28/09/95	08-279902 אגף התשתית	מקסים לוי
לוד	7/95		דרוש סגן גזבר הממונה על תקציבים ובקרה משרה מלאה	28/09/95	08-279913 מר שמעון תורג'מן	מקסים לוי
סג'ור	4/95		דרושה מזכירה למחלקות המועצה. 50% משרה	18/09/95	06-786393	אסעד אראידה
נתיבות	1/95		דרוש מנהל יחידה סביבתית - נגב מערבי. דרוש/ה רכז/ת תעשיות - פסולת מוצקה וחומרים מסוכנים. דרוש/ה רכז/ת חינוך סביבתי.	20/09/95	ת.ד. 1, נתיבות	יחיאל זוהר

החברה למשק ובכלכלה של השלטון המקומי בע"מ

חברת אוליבטי תגייס 1.4 מיליארד דולר

תשעה בנקים ישמשו חתמים בהנפקה, בהם גם ליהמן [illegible]

מאת רונן קוטלובסקי
סופר מעריב ברומא

דה-בנדטי. 31 מיליון דולר מכיס[illegible]

נשיא חברת אוליבטי האיטלקית, קרלו דה-בנדטי, הודיע בסוף השבוע על תוכנית חירום של הבנקים להצלת החברה, לאחר שרשמה הפסד של 625 מיליון דולר במחצית הראשונה של 95'.

דה-בנדטי מסר כי אוליבטי תגייס 1.4 מיליארד דולר ותפעל לפיטורי 5,000 עובדים מסניפיה בעולם כולו. ההנהלה מקווה כי צעדים אלה יובילו את החברה חזרה לרווחיות ב-96'.

זה יהיה הגיוס הגדול ביותר בתולדות החברה, וזו הפעם השנייה בשנתיים האחרונות שאוליבטי פונה לציבור לצורך גיוס כספים.

אוליבטי כבר קיצצה את כוח העבודה שלה מ-58 אלף ב-1991 ל-33 אלף.

שלושת החברות המרכיבות את קונסורציום אוליבטי רשמו כל אחת הפסד של 625, 290 ו-477 מיליון דולר בששת החודשים הראשונים של השנה.

בהתייעצויות קדחתניות שניהל נשיא החברה עם נשיא בנק מדיובנקה, אנריקו קוצ'יה, הוחלט לגייס הון חדש לקבוצה - כשני מיליארד דולר - מרביתו מן הציבור, בהנפקה חדשה המתוכננת לחודש דצמבר.

הפעולה כולה, בהנהגת מדיובנקה, תיהנה מערבויות של בנק המסחר האיטלקי, בנק רומא, בנק נאפולי, בנק סאן פאולו מטורינו, לימן בראדרס ובנקים נוספים, שימכרו לאוליבטי 8 אחוזים ממניותיהם בחברה-הבת של אוליבטי לטלפונים סלולרים, אומניטל, תמורת 177 מיליון דולר, עבור השקעה חוזרת ברכישת המניות החדשות של אוליבטי בסך 75 מיליון דולר.

"הגדלת ההון היא פעולה בורסאית, אך יותר מכך מהווה פועל יוצא של האמון בחברה ואולי אף אמון באיטליה בכלל", הרגיש דה-בנדטי, שרואה את החברה צועדת יותר בכיוון "טכנולוגיות האינפורמציה והתקשורת". כנוע ש[illegible] טיח שלא תהיה שום התערבות של [illegible] קים בהון החברה. "400 מיליארד [illegible] טות נגייס אנחנו. סיכון השוק [illegible] כן, של 1,500 מיליארד לירטות [illegible] לי אמון", אמר בהתייחסו לגיוס [illegible] אוליבטי.

דה-בנדטי עצמו ישלשל מכיס[illegible] מיליון דולר לחברת המימון המשפחתית CPFIDE, שעליה הוטל לגייס [illegible] 105 מיליון דולר. CIR, חברת הש[illegible] שנשלטת ב-41.3 אחוז על ידי [illegible] ושולטת ב-42.37 אחוז על אוליבטי, תחוייב לגייס 290 מיליון דולר.

מומחים ואנליסטים המתינו [illegible] בחשש לפתיחת המסחר היום, [illegible] לראות כיצד השוק יגיב על ההח[illegible] סביר להניח שוול-סטריט [illegible] בדאגה את נסיון העבר שנכשל [illegible] אוליבטי לשיתוף פעולה אסטרטגי [illegible] AT&T ודיגיטל, תגיב בעצבנות [illegible] עקב חשש מהתערבות [illegible] הבנקים בחברה ומהעדר תוכנית [illegible] תעשייתית ברורה.

הקוזה נוסטרה מפסידה 25 מיליון דולר בחודש

המגזין הכלכלי איל מונדו: המאפיה האיטלקית, המגלגלת מחזור של 17 מיליארד דולר בשנה, תסיים את השנה בהפסד

מאת סופר רויטר ברומא

המאפיה האיטלקית, החולשת על עסקים נרחבים ומגלגלת כסף גדול, מפסידה באחרונה כ-25 מיליון דולר בחודש וצפויה לסיים את השנה בהפסדים - כך מדווח המגזין האיטלקי איל מונדו.

קטעים מכתבת תחקיר שערך המגזין הכלכלי, ואשר מתפרסמת באיטליה היום, מעריכים כי ה"קוזה נוסטרה" נפגעה קשות מירידה של 50 אחוז ברווחי המסחר בסמים.

המחזור השנתי של המאפיה, הנאמד ב-17 מיליארד דולר בשנה, נפגע [illegible] בשל עלייה חדה במספר המקרים [illegible] החרמת נכסי הארגון בידי השלטונות, [illegible] עלייה בהוצאות להגנה משפטית [illegible] 4,000 מחברי הארגון המוחזקים [illegible] כלא ובשל ירידה בהיקף העבודות [illegible] בוריות, שעד לא מכבר נמסרו [illegible] בבעלות המאפיה.

נכסים בשווי של כ-2.2 מיליארד [illegible] דולרים הוחרמו ב-1995.

"הקוזה נוסטרה תיאלץ לנקוט [illegible] נרחבים לארגון מחדש", סיכם [illegible] מבלי לפרט.

שיא מבקרים ביורודיסני: 10.5 מיליון איש ב-95'

יו"ר החברה בצרפת: מחירי הכניסה ב-96' יוזלו לעומת 95'

שירות בלומברג

חברת יורודיסני האירופית, המפעילה את פארק השעשועים שליד פאריס, תרוויח על מספר שיא של מבקרים בשנת 1995 - כך מסר בסוף השבוע היומון הצרפתי לה פיגארו.

עד מחצית חודש אוגוסט השנה ביקרו ביורודיסני 10 מיליון איש. שנת הכספים של החברה מסתיימת ב-30 בספטמבר, ובהנהלה מעריכים כי מספר המבקרים יסתכם בסופה ב-10.5 עד 10.7 מיליון איש - מספר המבקרים שיא [illegible] לפארק האירופי.

ביום ה' שעבר הודיע יו"ר החברה, פ[illegible] ליפ בורגיניון, כי המחיר לשיא העונה בשנת 1996 יהיה 195 פרנקים צרפתיים (35 דולר) למבוגר ו-150 לילד, בהשוואה ל-250 ו-175 פרנק בתקופת השיא [illegible]

ביום ב' שעבר עלו מניות יורודיסני [illegible] ב-5.7 אחוזים, על סמך הציפיות כי מס[illegible] פר המבקרים בעונת הקיץ הוכפל [illegible] דייק את ההערכות כי החברה נמצאת [illegible] בדרך להבראה.

עוד שתיים על הקו

אחרי שבזק איבדה את המונופול בתקשורת הסלולרית, הולך וקרב המועד שבו היא תאבד אותו גם בתחום התקשורת הבינלאומית ■ בעוד שבועיים יתפרסם המכרז ושתי חברות נוספות יהנו מהעוגה [illegible]ית הקלוריות ■ השאלה אם הצרכן הדברן יזכה בהוזלה משמעותית או רק בפירורים נותרה פתוחה

[illegible] חברות יצטרפו לבזק כדי לספק שרות שיחות בינלאומיות. ארבע קבוצות כבר החלו במאבק על הרישיון

איור: זאב

מאת דוד גורדון

[illegible]שמצעות איזו חברה תתקשר בשנה הבאה [illegible] בברוקלין? לקראת סוף השנה הבאה, [illegible] לקבל החלטה בכל פעם שתרים טלפון. [illegible], תוך שבועיים לכל היותר, צפוי להתפרסם המכרז לבחירת שתי החברות שיתחרו בבזק [illegible] תושבי ישראל לעולם החיצון. במה דב[illegible] [illegible] שלוש מרכזיות בינלאומיות של [illegible] כבר היום שערי תקשורת של ציון לגולה. [illegible] מגיעים אליהן ע"י חיוג "00". כבלים תת[illegible] ולוויינים תקשורת מחברים את המרכזות [illegible] מעבר ים, בהתאם לקידומת.

[illegible] לא עוד. מי שירצה להתקשר לחו"ל, [illegible] חיוג אוטומטית "00" מכל טלפון על מנת [illegible] למרכזיות הבינלאומית של בזק וממנה [illegible] לחו"ל. בזק עצמה תחדל לספק שירותי [illegible] בינלאומיים, ותעביר את כל הפעילות [illegible] בת, שחייבת לקום עד ינואר 1996. המ[illegible] של בזק ייאלץ לבחור אחד משלושה "ספ[illegible]" של תקשורת בינלאומית: אם יחייג, נניח, [illegible] יתקשר דרך חברת בת של בזק, ואם יתקשר [illegible] "08" או "03", למשל, יגיע למרכזיות בינלאומיות חדשות של אחת משתי החברות החד[illegible] [illegible], כל שלוש החברות יתמודדו על ליבו של [illegible] הישראלי, וינסו לפתות אותו במחירים [illegible] ובשירותים טובים ככל האפשר.

[illegible] יתבצע המעבר בתשעה החודשים הרא[illegible] [illegible], תושבים הקידומת "00". כל אחת משלוש [illegible] תקבל קידומת משלה לחיוג ישיר [illegible], וכל מנוי יידרש לשמוע את הצעות השו[illegible] ולבחור. כמובן, הוא יהיה זכאי לדלג מחברה לחברה כאוות נפשו. לאחר תקופת הביניים, [illegible] הקידומת הבינלאומית הוותיקה, ובזק [illegible] תידרש לחבר את המנוי באמצעו[illegible] לחברה שבה בחר המנוי.

שמקור רווחיותה של בזק הוא בפעילות הבינלאומית: קח מבזק את שירותי התקשורת הבינלאומית, וקיבלת חברה מפסידה. זה מה שכינו בשנים האחרונות "הסבסוד הצולב", שבו השירותים הבינלאומיים הרווחיים מסבסדים את שירותי החברה שאינם רווחיים. למען האמת, מקור הרווחיות הוא בשיחות הנכנסות. יש נפח כפול של שיחות נכנסות לישראל מול יוצאות. ההפרש, המשולם ע"י חברות ענק מחו"ל כ"דמי התחשבנות", עושה את כל ההבדל.

המכרז הבינלאומי אמור אם כן ליטול נתח ניכר ממקור הרווחיות של החברה. למעשה, ייעודו העיקרי לבטל את עיקר הסבסוד הצולב על מנת לקדם את התחרות בשוק. כיצד שומרים על הרמה וההיקף של הפעילות המקומית, שניזונה מרמי ההתחשבנות? מפתחים מנגנון פיצוי. ב-30 לאוגוסט הוצג מנגנון זה לבזק. מדובר בהפחתת התמלוגים שמשלמת בזק לממשלה מ-8 ל-5 אחוז, וצמצום מקדם ההתייעלות השנתי, המאיט את קצב העלאת המחירים של החברה, ב-2 אחוז בשנה.

חברות התקשורת הבינלאומית ייאלצו להעביר גם שני סוגי תשלומים לבזק. האחד, "דמי חיבור", קבוע בערכו ובתוקפו - 10 אגורות לכל שיחה המחוברת לרשת בזק המקומית. השני, "דמי נגישות", מעין עמלה על כל שיחה, שערכה ישתנה בהתאם למדינה שבצד השני של הקו. דמי נגישות אלה ילכו ויפחתו עם הזמן, ויבוטלו תוך חמש שנים.

לאיש לא היה ספק, שמנכ"ל החברה יצחק קאול יתייחס אל החבילה כאל תנאי פתיחה במשא ומתן, וינסה לשכנע את שרת התקשורת כי לא די בפיצוי המוצע. מנכ"ל משרד התקשורת טוען שבדעתו לשקול בעיון את כל השגות בזק. אבל, סמיכות הזמנים של הפגישה למועד הצפוי לפרסום המכרז, מעלה על הדעת שאין בדעת המשרד לבצע שינויים משמעותיים בטיוטת המכרז, הממתינה זה חודשים לפרסום.

חייבים לשקול תסריט אפשרי: ערב פרסום המכרז, האות הסמוי יינתן, ו"קומנדו עובדי בזק" יצאו למשרדי משרד התקשורת במגדל שלום, ולביתה של שולמית אלוני. חלונות יתנפצו, דלתות ייעקרו, ניירות יתעופפו. המנכ"ל וקס יפגין קשיחות, אולם מלשכתו של רבין עלול להגיע איתות להמתין מעט, להידבר, להתקפל, לדחות. הפעם, בניגוד למכרז על הטלפון הסלולרי, כל הנוגעים בדבר הרבה פחות נחרצים בדעתם, ויש מי שינשום לרווחה אם המכרז יירחה.

חברות רבות מישראל ומחו"ל ממתינות בקוצר רוח, וכבר נוצרו ארבעה גושים גדולים שיתחרו. הודעה מוקדמת של המכרז קבעה, שבכל קבוצה שתתמודד חייבים להיות לפחות 26 אחוז מהבעלות נתונה בידי ישראלים. כל קבוצה דורשת השתתפות ענק תקשורת, מהשורה הראשונה בעולם: הקריטריונים שנקבעו לשותפים הורים

דורשים תקשורת בינלאומית בנפח הכפול מזה של בזק, אך מאפשרים השתתפות גם לחברות שאינן מפעילות תקשורת בינלאומית אך מחזיקות לפחות 11 מיליון קווי-מנויים. שיעור השותפות של חברות תקשורת בינלאומיות לא יקטן מ-25 אחוז ולא יעלה על 49 אחוז. בניגוד לדרישת בזק, משרד התקשורת אינו מתכוון להטיל מגבלות מיוחדות על תחומי הפעילות של החברות שיתמודדו, כאיזון למגבלות הרבות המוטלות על בזק.

בקבוצות של המתמודדות נכללות ענקיות תקשורת כמו בריטיש טלקום ודויטשה טלקום

מי במתמודדים. ראשונה יצאה בהכרזות כבר לפני חודשים רבים, הקבוצה הכוללת את תדיראן תקשורת, ענקית התקשורת הבריטית בריטיש טלקום, והחברות הישראליות עידן ודאר־קום. בשבוע שעבר נחשפה רשמית קבוצת עורק, הכוללת את החברה האם האמריקנית מאוונטפורן בל, חברת סטאט האיטלקית, וחברת גלובסקום. מקבוצת כללקום, טרם יצאה הודעה פורמלית, אולם ידוע שהיא כוללת את חברת התקשורת האמריקנית ספרינט וכן חברות התקשורת הגרמנית דויטשה טלקום והצרפתית פראנס טלקום, ואת מפעילת הכבלים הישראלית מתיב. עוד קבוצה עליה ידוע היא זו של השותפות בחברת סלקום: דיסקונט השקעות, בל סאות, קבוצת ספרא והתעשייה האווירית, המחוזקות בחברת התקשורת הקנדית טלגלוב. לפי ההערכות, יתגבשו לכל היותר שתי קבוצות נוספות, אבל מרחב האפשרויות הולך וקטן לאותן חברות שטרם מצאו להן קונסורציום.

למרות שמספר פרטים מעניינים הודלפו על ידי משרד התקשורת לבזק, רוב פרטי המכרז נותרו חסויים. לפי רמיזות אנשי המשרד, גם רוכשי ספר המכרז לא יכינו כל כך מהר במה דברים אמורים. בניגוד לפרויקט ההקמה של מערכת סלולרית, לא מדובר במכרז על השקעות נכבדות בתשתית. המכרז, והמענה לו, יהיו מורכבים בעיקר ממודלים כלכליים מסובכים. "הבדיקה של ההצעות תהיה הרבה יותר מורכבת מתהליך הבדיקה במכרז הסלולרי", מודה וקס.

מה שבטוח, תהיה חגיגה תקשורתית, ויהיה שמח. האם בסופו של דבר תהיה הוזלה משמעותית של המחירים לצרכן? "למעלה מכל ספק תהיה הוזלה", אומר וקס. "אם היא תהיה משמעותית, אני לא יודע".

[illegible] בזק תקים חברה חדשה שתעסוק בתקשורת בינלאומית והצרכן יצטרך לבחור בין השלוש

יורם ציציק, מנכ"ל חברת עורק, המתכוננת להתמודד במכרז, מעריך שהזכיינים החדשים יז[illegible] בנתח שבין 20 ל-40 אחוז מנפח התקשורת הבינלאומית.

[illegible] נפח התקשורת יוכפל בשנים הקרובות, [illegible] הוא כבר בשורה רעה לבזק. על פי נתוני [illegible] 40% אחוז מהכנסות החברה מגיעים מהד[illegible] הבינלאומית. רבות כבר דובר על כך,

בערבון מוגבל
על אנשים ומספרים

המגדלים פורחים, אבל ברמת גן ■ צעצוע מישראל לתרנגולת אמריקנית ■ אלדרוטי מטפל בבעיות דיור ביישובים ערביים

הברז נפתח

■ חברת חמת, הגדולה ביצרני הברזים בישראל, חתמה על הסכם לשיתוף פעולה עם חברת חנזה הגרמנית, יצרנית הברזים השניה בגודלה בגרמניה שהיקף היצוא שלה ל-1994 עמד על 400 מליון מארק.

חמת, שמייבאת בשנים האחרונות ברזים ותלפים מתוצרת הנזה, חתמה על הסכם לשיתוף פעולה מדעי וטכנולוגי להחלפת מידע, שבמסגרתו יבקרו אנשי חמת במפעלי הנזה.

יוסי חרסונסקי

מועמד יחיד

■ יצחק טובלי (46) נבחר לתפקיד מנכ"ל מועצת הלול. טובלי היה מועמד יחיד למשרה זו מטעם שר החקלאות. הוא יחליף את נפתלי בן סירא שנתמנה רכז ועדת המשק של תנועת המושבים.

דליה מזורי

מגדלים פורחים

■ "אני רואה את המגדלים הנבנים ברמת גן והרצליה ונצבט הלב. על תל אביב להיאבק כדי להמשיך להיות המרכז המסחרי של ישראל", כך אמר ראש עיריית תל אביב, רוני מילוא ביום רביעי האחרון לחברי ארגון קבלני תל אביב יפו.

מילוא דיבר בכנס השנתי של ארגון הקבלנים וחזר על ההשוואה המוכרת בין מנהטן לתל אביב. עיריית תל אביב תמשיך לעודד בנייה לגובה, הבטיח

מילוא. חלום מנהטן

ראש העיר וציין ש-80% מהכנסות העירייה באות ממסי ארנונה. לדברי מילוא, עיריית תל אביב מנסה לקדם את הרעיון של בניית מגורים מעל בתי מסחר ובנייני משרדים.

רביב דרוקר

מה עושה הקופאי

■ מערכת מתוחכמת, פיתוח ישראלי, הופעלה במרכז האבטחה המרכזי של צייס מנהטן בנק בניו-יורק. המערכת של חברת טלסיטו מפארק התעשייה ביבנה, מכוססת על מצלמות ווידיאו שמעבירות תמונות גם מאתרים מרוחקים למרכז בקרה מרכזי. היא מיועדת לא רק לבנקים או למפעלי תעשייה, מתקנים בטחוניים, ומוסדות חינוך. במיאמי, הפעילה אותה רשת חנויות כדי לעקוב אחר הקופאים.

יגאל אבורי, מנכ"ל טלסיטו: "במערכת זו ניתן למעשה להשיג תיפעול דו-כיווני. מרכז הבקרה יכול להפעיל את המצלמות ולקבל את התמונה הרצויה, רושה מכל אתר שבו הוא צופה, וגם כל אתר יכול להתקשר למרכז הבקרה ולהעביר את התמונה, כדי להזעיק עזרה במצב חירום.

אלכס דורון

מקדם פרויקטים

■ מנכ"ל משרד ראש הממשלה, צבי אלדרוטי, פועל להעמקת התיאום בין המשרדים השונים בקידום פרויקטים. הוא מרכז את הטיפול בשורה של נושאים.

אלדרוטי. פרויקטים

פעילותו של אלדרוטי כוללת גם יישובים ערביים. בעקבות ההחלטה להקצות תקציבים לבניית שיכונים ביישובים ערביים בצפון כדי להתגבר על המחסור בדיור, החליט אלדרוטי שקודם כל יש לטפל בבנייה הבלתי חוקית במקומות האלה, במסגרת תוכנית בניין ערים מאושרת. הוא פועל לתאם בין הגורמים המעורבים על מנת להסדיר בעייה שנמשכת עשרות שנים ולא הגיעה לפתרון.

מחר מצטרף אלדרוטי לראש הממשלה, יצחק רבין, בביקורו ברוסיה.

דוד ליפקין

בידור לתרנגולת

■ פטנט ישראלי תגדיל ב-25 אחוז את רווחיהם של מגדלי תרנגולות בארה"ב ובקנדה. הפטנט, "צעצועים" שונים - מיני כדורים צבעוניים תלויים על מוט - שבהם "משחקות" המטילות, כלולים - פיתוח של ד"ר גדי גבריהו מהפקולטה לחקלאות של האוניברסיטה העברית, נבחנו על 120 אלף מטילות. התוצאה היתה מדהימה: "הצעצועים", הקטינו את תמותת העופות ואת התוקפנות בתנאי ההטלה, שיפרו את ניצול המזון, ורווחיות המגדלים גדלה ב-25 אחוז.

אלכס דורון

מפגש תעשיינים

■ מפגש נוסף בין תעשיינים ישראליים לבין תעשיינים ואנשי עסקים פלשתיניים יתקיים היום במלון אמבסדור בירושלים. זהו המפגש השני המתקיים ביניהם.

דני קליין, יו"ר המועצה למפעלים קטנים ובינוניים בהתאחדות התעשיינים, ציין כי המפגש יכלול הצגה והכרת הגופים המייצגים עסקים קטנים המהווים גורמי סיוע וקשר בישראל וברשות הפלשתינית. יתקיים גם דיון בהקמת צוותי עבודה ענפיים משותפים. שני הצדדים יבחנו הצעה לקיום יריד מציגים להכרת התעשייה הפלשתינית ולבדיקת הפוטנציאל העיסקי שלה.

סופר מעריב

פרי גפן אדרת ונערה לתפארת

איפה השנות־טובות של פעם ■ איך ומתי התחיל הכול, ולאן הגענו בערב ראש השנה תשנ"ו

הטלפון, הפקסימיליה ואורח החיים המודרני, שהפך אותנו ליותר ויותר מנוכרים לסביבה, דחקו את רגליהן של איגרות הברכה לשנה החדשה, שנקראות בחיבה "שנות־טובות".

יש להניח שזאטוטי בית־הספר העממי, שמאיירים לבני משפחתם איגרות ברכה לקראת השנה החדשה, כבר לא יחוו את החוויות שעברו הוריהם בימים שלפני ראש השנה, כשנברו בין עשרות איגרות ברכה קטנטנות, מקושטות כגרגרים נוצצים, שבמשך שנים היו לחלק מהריטואל הקבוע שלפני ערב החג.

רק מעטים שולחים בשנים האחרונות איגרות ברכה. מי ששורה לאחל לקרוביו שנה טובה מחפש גימיקים. הוא שולח בעיקר עטים, שעוני שולחן, מאפרות, חולצות וכיו"ב, ונמנע מאיגרות הברכה הוותיקות.

העיצוב, האיורים והגרפיקה השתנו. צילומים של פירות ארץ ישראל הנישאים על כתפיה של נערה בסנדלים תנ"כיים, שתחת צילומה נכתב: "פרי גפן אדרת ונערה לתפארת", או זוג מחולל עם הכיתוב "הורה במחול הסערה" - נראים היום כמו מעולמות רחוקים, ובמיוחד תמימים.

ביאליק בשחור־לבן

המובילה בין יצרניות איגרות הברכה היא חברת פלפוט, יצרנית מוצרי הנייר. החברה החלה לייצר את איגרות הברכה הראשונות שלה ב־1938, בדירת שני חדרים. בתחילת הדרך התבססו האיגרות על תמונות שצולמו על־ידי בעלי המפעל, יהודה דורפצאון, שיחד עם אשתו טובה הקים ב־1934 מפעל לייצור גלויות.

הגלויה הראשונה שיצאה מהמפעל הארצישראלי הזה נשאה את דיוקנו של המשורר הלאומי, חיים נחמן ביאליק. בתקופת השלטון הבריטי נאסר ייצור הגלויות, בשל החשש להגנבת מיקרופילמים. זו הסיבה שבאותה עת חדל יהודה דורפצאון לצלם גלויות, והחל לייצר איגרות ברכה, שלא התבססו על צילומים.

אחרי קום המדינה שב המפעל הקטנטן לצילום, אולם עד שנת '51 היו כל הגלויות נטולות צבע. רק בתחילת שנות ה־50 הוסיפו לצילומים בשחור־לבן, שנראו יותר כצילומים חומים, צביעה ידנית, שתרמה לצילומים שמחת חיים.

בחברה טוענים, כי רק אחרי מלחמת ששת הימים הפכו איגרות הברכה לפופולריות ממש. בכל דוכן, ואפילו בחנויות מכולת, נהגו למכור איגרות ברכה קטנטנות.

איגרת בדבש

תקופת התקשורת האלקטרונית דחקה את רגליהן של איגרות הברכה, אך בפלפוט טוענים כי בתקופה האחרונה דווקא היתה להן עדנה. מי שרוצה להיות מקורי מעדיף את האיגרות האישיות. בתקופת ראשית המדינה נהגו הצרכנים לרכוש כרטיסים בעלי מסרים מסורתיים, חקלאיים ולאומניים, והיום הם מעדיפים את המסרים האוניברסליים.

פלפוט, שמצהיר על עצמו כי הוא המפעל הגדול בארץ לאמנות מודפסת, מייצג בישראל את אמריקן גריטינגס, החברה השנייה בגודלה בצפון אמריקה לייצור כרטיסי ברכה, שמחזור מכירותיה נאמד בכ־2 מיליארד דולר בשנה. האמריקנים, לעומתנו, אוהבים את איגרות הברכה, ומחפשים מאורעות שמחים ועצובים כדי לשגר אותן.

השנה עוצבו על־ידי פלפוט 140 דוגמאות שונות של איגרות ברכה לשנה החדשה, ביניהן

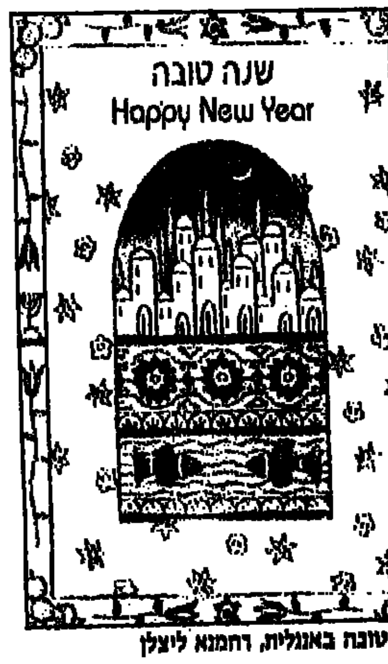

שנה טובה באנגלית, רחמנא ליצלן

איגרות מתוחכמות כמו איגרת שבה תפוח שקוף המכיל דבש אמיתי.

לפלפוט יש מתחרים, שעל־פי המשווקים הם קטנים בהיקף פעילותם. חברת ו. טרונובסקי בולטת מאוד בתחום לוחות השנה האמנותיים. לצידה פועלים גם כמה יצרנים קטנים יותר של כרטיסי ברכה רקומים, כרטיסים מגולפים בעץ וכיו"ב.

מדי שנה צצים להם כוכבים חדשים, שאינם מחזיקים מעמד יותר מעונה או שתיים. כרטיסי הברכה משווקים בכ־2,000 נקודות מכירה, ביניהן חנויות שכונתיות, חנויות מכשירי כתיבה, רשתות ציוד משרדי ואפילו החנות החדשה של רשת הצעצועים טויס אר אס.

שתיים מאיגרות הברכה הישנות

ממשיכים לעשות סקי בעקבות ההצלחה

לאחר הצלחתה של הגבינה הלבנה סקי מציגה מחלבת שטראוס מעדן חדש מגבינה מתוקה עם פירות

מחלבת שטראוס חושפת בימים אלה מעדן גבינה חדש, סקיפרי. זהו מוצר נוסף בסדרת משפחת הגבינות הלבנות של שטראוס, הנקראות סקי. ההחלטה להשתמש בשם המותג סקי נובעת מהצלחתה של גבינת סקי, שהפכה למתחרה רצינית של מעדנת, הגבינה הלבנה של תנובה.

לתחום הגבינות המתוקות נכנסה שטראוס רק לפני כ־4 שנים, עם מעדן הגבינה לילדים גמדים. בתקופה האחרונה היא מעמיקה את פיתוח מוצרי הגבינה המתוקים, במטרה לחנך את הצרכן לאמץ דפוסי אכילה אירופיים. מנהל השיווק של המחלבה, משה קטן, מספר כי המחלבות האירופיות המובילות מייצרות מגוון נרחב של גבינות מתוקות במכלים משפחתיים, שמשקלם חצי ק"ג עד ק"ג אחד. חלקם מעוצבים, ומיועדים להגשה לשולחן, מבלי שהצרכן ייאלץ להעביר אותם לכלי הגשה. בחלק ממדינות אירופה נהוג לפתוח את ארוחת הערב בגבינה מתוקה, ובחלק מהמקומות נהוג לסיים אותה בקינוח על בסיס גבינה מתוקה.

גבינת סקי נולדה רק לפני כשנתיים, אך עד מהרה נגסה בנתחי שוק נכבדים, בעיקר בשל העובדה שהחברה שיווקה אותה למן היום הראשון כמוצר ממותג, ולא כמוצר בסיסי, כפי שנמכרו אצלנו הגבינות הלבנות עד כה. בעבר בחרו הצרכנים את הגבינות הלבנות על־פי אחוזי השומן שהן הכילו, ולא על־פי שם המותג, שלמעשה לא היה קיים.

מנהל המחלבה של שטראוס, אלי רחמוט, אומר כי ההחלטה היתה להפוך את שם המותג סקי לשם מותג שיכלול תחתיו שורת מוצרים. "לקחנו מוצר משפחתי והפכנו אותו למוצר אישי. את גבינת סקי מניחים על השולחן לשימוש המשפחה כולה. סקיפרי הוא מנה אישית".

לא מכבר חשפה שטראוס מעדן גבינה נוסף, פריי־גן, שבו שכבה של פירות ממותקים, שמעליהם שכבת גבינה מוקצפת בתוספת יוגורט. פריי־גן פחות משביע וכבד מסקיפרי, שמטרתו להוות תחליף לארוחה, מסבירים רחמוט וקטן.

סקיפרי שווק במשך כמחצית השנה בירושלים, כדי לברוק כיצד יקבלו הצרכנים את המוצר החדש. סקר השוק שקיימה החברה בעיר העלה, כי כ־40% מהירושלמים נהגו לאכול את המעדן כתחליף לארוחת בוקר, וכ־40% כתחליף לארוחת הערב. רק 20% הצהירו כי אכלו אותו כפינוק שבין הארוחות.

בכל גביע סקיפרי 125 גרם גבינה ובה חתיכות פרי. בינתיים מדובר בשני טעמים, תות ואפרסק. הגבינה מכילה 5 אחוזי שומן, ומתאימה גם לשומרים על הגיזרה, מפני שכל גביע מכיל רק 100 קלוריות. מחירו של המעדן 2.20 שקלים.

סקיפרי. דפוסי אכילה אירופיים

משחה גוברת

מכירות השפתונים צו... תאוצה בארץ ובעול... עיצוב האריזה לא פ... חשוב ■ כולן מחפש... את השפתון האידיא... שישלב בין עמידות ה... לבין טיפוח השפת...

לא מכבר השיקה חברת הקוסמטיקה ... קלרינס שפתון חדש באריזה יוצאת ... תכשיט העשוי מזהב משובץ באבן ... זה מקרה שקלרינס הקדישה ... לעיצוב האריזה, לא פחות מאשר ... עצמו. השפתון הוא פריט האיפור ... בעולם, יותר מעפרונות עיניים, ממסקרה ...

השפתון, שלא כמו חלק מפריטי האיפור, ... את הנשים גם כשהן נמצאות מחוץ לבית ... יושבות כבית־קפה, במסעדה ואפילו ... שולפות אותו מתיק האיפור. זו הסיבה ... הקוסמטיקה מתמקדות בעיצוב האריזה, ... הנשים רוצות שמי שצופה בהן מתאפרות ... יידע שהן משתמשות במוצר יוקרתי.

בכל העולם מופיעים שפתונים חדשים ... לקראת החורף, העונה שבה השימוש ... יותר. מגמה שמאפיינת את השנה האחרונה ... לשימוש בשפתונים היותר יקרים. אורלי ... מנהלת שיווק הקוסמטיקה ברשת ... המוכרת מדי שנה בין 300 ל־400 אלף ... אומרת כי באחרונה ניכרת עלייה בקניית ... מהודרים ויוקרתיים במיוחד. לדבריה, ישנה ... ברורה בין המוצרים שנשים משתמשות בהם ... כמו שפתון ופודרה, לבין אלה שבהם ... בבית. "השפתון, הפודריה והסומק הם ... שבהם משתמשים מחוץ לבית, ולכן ... אינה נופלת בחשיבותה מהתוכן", היא אומרת.

83% משתמשות

ראשיתו של השפתון בימי קדם, ... הראשית של סטנדל, יהודית ... למשוח את שפתיהן בתערובת ... מצמחים בצבע ארום. כבר אז ניתנה ... רת לשפתיים ולעיניים.

השפתון המודרני הראשון יוצר ב־1900, ... שעווה, שומן ופיגמנטים שהעניקו לו ... היה גס והוא לא נהנה מהאלגנטיות, ... השימוש של השפתון של שנות ה־90. ... תחילת המאה יוצר על בסיס שעווה ... רונג דבורים ושומן מהחי. היום עשויים ... משעווה המופקת ממקור צמחי, והם מכילים ... מרכבים. חלק מהיצרניות רשמו ... על המצאות שקשורות בייצור השפתונים.

מאז השפתונים הראשונים חלו שינויים ... רבים, והיום הגיעו יצרניות הקוסמטיקה ... מתקדמות, המשלבות בין היופי לטיפוח ...

"למרבית הנשים יש יותר מגוון אחד, מפני שהשפתון צריך להתאים לאירוע, לביגוד, לאיפור העיניים, ללאק וכו'"

...ות הגדולות בעולם מקדישות למוצר הפופולרי הזה ... רבים, ומעבדות המחקר והפיתוח יוצאות ... שנה בחידושים מפתיעים. בשנים האחרונות ... החידושים המחקריים המשמעותיים ביותר, ... 94' נרשם הגידול המרשים ביותר במכירת ... בעולם כולו.

... השפתונים הבולטת בעולם היא החברה ... רבלון. ודיברט גרנירר, מנהל השיווק של ... בישראל, אומר כי מנתוני החברה העולמית ..., שמחזור המכירות של שוק השפתונים בארה"ב ... בשנת 94' בכ־900 מיליון דולר, ולרבלון כ־ ... ממנו. כל קטגוריית השפתונים צמחה בשנת ... בצפון אמריקה בשיעור של ..., ורבלון רשמה באותה ... גידול של כ־40% במכירות. ... השפתונים המובילים את ... השפתונים בארה"ב הם של ... מ־25% הגוונים הנמכ־ ... ביותר בארה"ב פותחו על־ ... החברה.

... קיימה רבלון סקר ... 500 צרכניות ישראליות, ... עולה כי 83% מהנשים ... משתמשות בשפתון. מתוך ... הנשים בארץ, 61% ... פעם ביום, 4% ... פעמיים ביום, 8% ... בשבוע ו־10% פעם ... או יותר. על־פי נתוני ... הנשים שפתון 6 ... לשנה בממוצע. כ־20% ... משתמשות בשפתונים ... מוצרים של חברות ..., כ־35% רוכשות ... במחירים בינוניים, ... רוכשות שפתונים של ... עממיות.

... השפתונים היוקרתיים נרכשים בעיקר על־ידי בנות ..., השפתונים ברמת המחיר הבינונית נרכשים ... צעירות ומבוגרות, והשפתונים העממיים – ... על־ידי בנות 18־29. שתי החברות המובילות ..., מבחינת יחידות, הן רבלון וקריליין, שלכל ... כ־13% מהשוק.

... סופר־פארם, המשווקת המובילה בתחום ... הקוסמטיקה בכלל, ובמותגים היוקרתיים ... מובילים את קבוצת השפתונים היוקרתיים ... לנקום, לנקסטר, כריסטיאן דיור, איב סאן לו־ ... הלנה רובינשטיין וג'יבנשי. את השפתו־ ... קבוצת המחירים הבינוניים מובילים קריליין, מי־

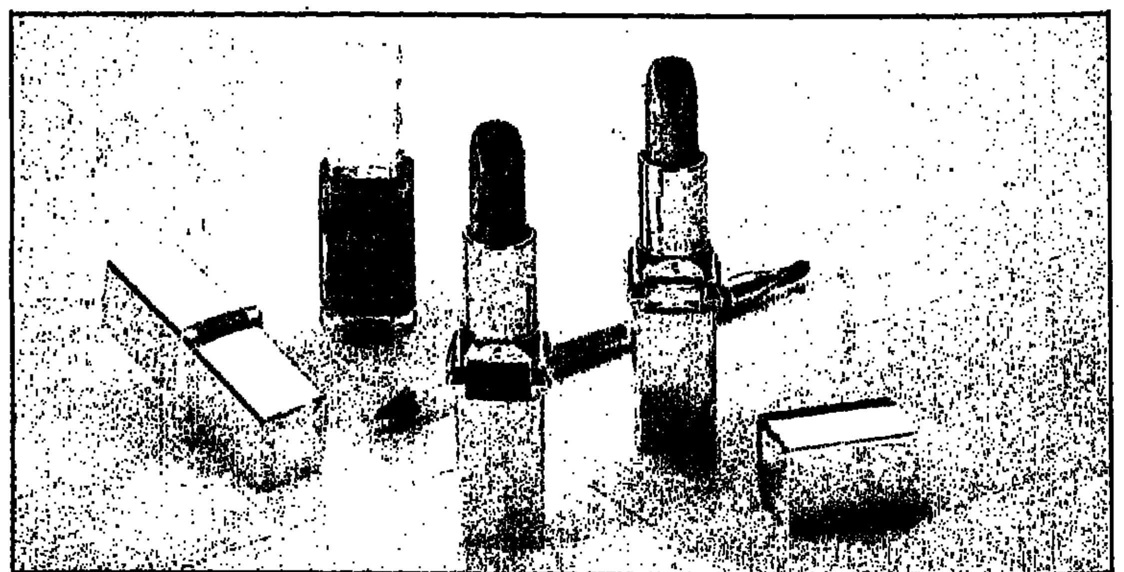
קלרינס. באחרונה ניכרת עלייה בקניית שפתונים מהודרים ויוקרתיים במיוחד

סטאיין, NO-7, מנינה רוזנבלום, רבלון ומקס פקטור.

מכירות השפתונים בולטות גם בחנות הפטורה ממכס בנתב"ג, שם מככבים בעיקר לנקום, אולטימה II, רבלון, אורלן, גרלן, קליניק, סטנדל, כריסטיאן דיור ולנקסטר. השפתונים שנחטפים, לטענת אנשי המכירות במקום, הם דווקא העממיים יותר, כמו זה של אלן בטוריקס, שנמכר ב־7 דולרים בלבד.

המבוגרות נועזות יותר

כיצד הפך השפתון למוצר האיפור הפופולרי בעולם? דורון קילצ'בסקי, מנכ"ל אורי קוסמטיקה, יבואנית מוצרי אסתי לאודר וקליניק: "כל חברה שמכבדת את עצמה מייצרת כמה סדרות של שפתונים. בכל סדרה כמה גוונים שונים, וכל סדרה מתאפיינת בתכונות אחרות. השפתון הוא המוצר הזמין והקל ביותר לשימוש. יש נשים שאפילו אינן זקוקות למראה כדי להשתמש בו. זה למעשה המוצר שאם רוצים להיראות טוב, יש להשתמש בו כמה פעמים ביום. כדי לאפר את העיניים מספיק למרוח מסקרה, שתחזיק מעמד במשך כל היום. כדי שהשפתון יהיה מרוח כל היום יש לחזור ולמרוח אותו שוב ושוב. למרבית הנשים יש יותר מגוון אחד, מפני שהוא צריך להתאים לאירוע, לביגוד, לאיפור העיניים, ללאק וכו'".

השפתונים המודרניים משמשים בשנים האחרונות גם כמוצר איפור וגם כמוצר טיפוח. הם מכילים חומרים טיפוליים המגינים על השפתיים ומעכבים את תופעות הזדקנות העור כתוצאה מההשפעות המזיקות של הסביבה. ד"ר אבלין דושן, ד"ר לפרמקולוגיה ומנהלת השיווק של קלרינס העולמית, מסבירה כי השפתיים חסרות את השכבה הקרנית של האפידרמיס ואת השכבה ההידרו־ליפידית שתפקידה לאגור את חמים. לכן הן נוטות להיפגע, להתייבש ולהיסדק מהר יותר משאר חלקי הפנים, ולפיכך החשיבות שבשימוש היא מעבר ליופי.

"השפתון הוא תרכובת של שעווה טבעית, שמן קיק, אסתרים, ויטמינים, מסנני קרינה, שומנים בלתי רוויים ופיגמנטים", מסביר הכימאי הראשי ומנהל המחקר והפיתוח בקריליין, ניר אברהם. "תפקידה של השעווה לחזק את המוצר אך גם לשמור על גמישותו. האסתרים, שהם חומרים כימיים, אמורים לרכך את המוצר. הוויטמינים הנפוצים בשימוש בשפתונים הם ויטמין A שמרכך ומגמיש את העור, וויטמין E להזנת העור, והשמנים שגם הם מזינים את העור".

מנהל השיווק של קריליין, בני זריים, אומר כי מנתוני החברה עולה שהמשתנה המשמעותי ביותר בעיני הצרכניות הוא הגוון. כ־74% מהנשים בוחרות את השפתון בשל צבעו, כ־40% מהן בשל תכונותיו, 23% בעיקר בגלל המחיר ו־12% בשל המוניטין שיש לחברה. לדברי חיים, העובדה שהצבע כל־כך משמעותי היא שהובילה את קריליין לייצר 60 גוונים - המגוון הרחב ביותר של צבעים שמציעה חברת קוסמטיקה.

בחברת ז'נס קוסמטיקס מסבירים, כי גוני השפתונים נקבעים בהתאם לגוונים המקובלים בביגוד. זו הסיבה שהחברה דואגת לוודא מה יהיו הגוונים האופנתיים בלבוש, כדי להכין את הפיגמנטים המתאימים כשנה לפני מועד השקת הגוונים החדשים לציבור. עוד מסבירים שם, כי ככל שעולה גיל המשתמשת, כך היא משתמשת בצבעים יותר נועזים.

בנייטשר ביוטי מוסיפים גוונים חדשים 4 פעמים בשנה. יחד עם זאת, יש גוונים שנשים שומרות להם אמונים זמן ממושך. לחברה שפתון בגוון קינמון, שנחשב לגוון המוביל בחברה 10 שנים ברציפות.

החיפוש אחרי הגוון המתאים הוא ככל הנראה הגורם העיקרי לכך שהנשים ככלל אינן נוטות לשמור לשפתון שלהן אמונים. מנתוני ק.ט.י קוסמטיקס, יצרנית סופטאץ', עולה כי רק 50% מהנשים נאמנות לשפתון שלהן יותר משנתיים. כ־20% מחליפות אותו כל שנה עד שנתיים בזה של המתחרים. כ־20% נוהגות להחליפו כל כמה חודשים, וכ־10% אינן נאמנות לשום מותג או יצרן. "ככל שהאשה היא מתאפרת כבדה יותר, כך עולה הנאמנות שלה לשפתון. ככל שהיא מבוגרת יותר, כך היא יותר נאמנה למוצר", אומר יוסי סגל, מנכ"ל משותף בק.ט.י קוסמטיקס.

אורלי אייזיק אומרת, כי טעמן של הנשים בארץ שונה מזה של הנשים בחו"ל. הישראליות מעדיפות את הגוונים החומים על פני האדומים והוורודים. הנתון הזה ידוע גם ליצרניות הישראליות. יוסי סגל אומר, שזו הסיבה שבמגוון השפתונים של סופטאץ' יש גוונים חומים רבים, 10 מהם חדשים. "האמריקניות מעדיפות ורודים, הצרפתיות אוהבות למרוח את השפתיים בחורף בצבעי בורדו, והישראליות רוצות את החומים למיניהם - מבהירים טבעיים ועד לכהים ממש", הוא אומר. בנייטשר ביוטי טוענים, שמאז העלייה הרוסית היתה לוורודים ולאדומים קצת עדנה.

ממחקרים שקיימה קבוצת אינטרביוטי, יבואנית מותגי השפתונים של לנקום והלנה רובינשטיין, עולה כי לשפתונים כרבע ממכירות מוצרי האיפור. מנתוני ז'נס קוסמטיקס עולה, כי מדובר בכ־35% ממכירות האיפור.

"השפתיים והפה הן סמל לתקשורת הנשית, ולכן השימוש בשפתון כל־כך פופולרי בעולם כולו", אומרת ראש חטיבת הקוסמטיקה באינטרביוטי, נאוה רביד. "העובדה שבשנת 94' נרשם הגידול המשמעותי ביותר בצריכת השפתונים קשורה לכך שגם האופנה שבה לקווים הנשיים והקלאסיים. אין כמו השפתון להשפיע על הבעות הפנים, מפני שבאמצעותו אפשר להצר את השפתיים או להגדיל אותן. מרביתן של הנשים מתאימות את גוני האיפור לגון השפתון, ולא להיפך".

לדבריה, יצרניות הקוסמטיקה הגדולות נמצאות בתהליך מתמיד של חיפוש אחרי השפתון האידיאלי,

"האמריקניות מעדיפות ורודים, הצרפתיות את הבורדו, ואילו הישראליות רוצות את החומים למיניהם"

שישלב בין עמידות הצבע ליכולת לספק לשפתיים את הטיפוח והטיפול הנאותים. "המחקרים שלנו מלמדים, שהנשים אינן רוצות שעמידות הצבע תפגע בלחות, ולהיפך. עד כה היה מקובל ששפתון עשיר אינו מסוגל לספק לחות כראוי". למעשה, השילוב שבין כמות מספקת של לחות לעמידות היתה בראש מעייניהן של כל היצרניות, ובשנה האחרונה חשפו מרבית החברות הגדולות את השפתונים העמידים שלהן. רביד אומרת, כי מחקרי החברה מלמדים שכ־40% מהצרכניות נמצאות בחיפוש תמידי אחר השפתון האידיאלי.

הכימאי הראשי של רבלון, טוד וולדנברגר, מגלה טפח מסודות הייצור של השפתונים העמידים: "השפתון מכיל שמנים. בדרך־כלל מדובר בשמן קיק. כדי להגיע לעמידות יתר של השפתון מחליפים את שמן הקיק בשמני סיליקון נדיפים. לאחר מריחת השפתון על השפתיים, השמן מתנדף והשפתון נקבע על השפתיים ואינו נמרח".

NESHER

פורשים כנפיים

מפעל **נשר** מברך את העיר **נשר**,
את תושביה ואת ראש העיר מר דוד עמר,
עם הפיכת מפעל החיים של כולנו
למקום שוקק חיים **ועיר** בישראל.
מי יתן ו**נשר** תמשיך לשמש קן חם
לנו ולבנינו. עלו והצליחו.

הנהלת נשר,
המפעל, הוועדים והעובדים.

ביהמ"ש המחוזי בת"א תיק פירוק 120/95

הזמנה להציע הצעות

א. מוצע בזה למכירה הציוד והמטלטלין של חברת [illegible] בע"מ, הכולל, כלי עבודה, מחשבים [illegible]
ב. [illegible]
ג. את ההצעות יש להגיש [illegible] עד 12 בצהריים.
ד. [illegible]
ה. על כל מציע לצרף להצעתו [illegible]
ו. [illegible]

פנינה אלראי, עו"ד
רח' הרצל 15, נתניה
נפרקת זמנית שלטי אלגרה

בבית משפט השלום בנהריה
בפני כב' השופט מר גלובינסקי
קבוע ליום 1.11.95 שעה 10:00

התובעת: אליאגוייב לובה, ת"ז [illegible]
ע"י ב"כ עו"ד [illegible]
מרח' לוחמי הגטאות 12, נהריה

הנתבע: יצחק בילו, ת"ז 0559628

הזמנה לדין

אל הנתבע: יצחק בילו, ת"ז 0559628

הואיל והתובעת הגישה לבית משפט השלום בנהריה כתב התביעה הנמצא בת"א 429/95 [illegible] הסך 60,000 ש"ח בצירוף הצמדה וריבית [illegible] הנך חייב תוך 60 יום מיום פרסום הזמנה זו [illegible] לתובעת הזכות לקבל פסק דין שלא בפניך.

תאריך: 1/8/95 בית"מ השלום [illegible]

* פרסום הזמנה זו מהווה תחליף להמצאה [illegible] 498 לתסד"א 1984.

חוק הליכי תכנון ובנייה (הוראת שעה), התש"ן-1990 וחוק התכנון והבנייה, התשכ"ה-1965

מרחב תכנון מקומי רעננה

הודעה בדבר הפקדת תכנית מתאר

נמסרת בזה הודעה, בהתאם לסעיף 5 (ג) לחוק הליכי תכנון ובנייה (הוראת שעה), התש"ן-1990, ובהתאם לסעיף 89 לחוק התכנון והבנייה, תשכ"ה-1965, כי במשרדי הוועדה לבנייה למגורים ולתעשייה, במשרדי הוועדה המקומית לתכנון ולבנייה מחוז המרכז ובמשרדי הוועדה המקומית לתכנון ולבנייה רעננה מופקדת תכנית מתאר הנקראת: [illegible] רע/במ/2005 א'. השטחים הכלולים בתכנית ומקומם: יישוב: רעננה
גוש 6582 ח"ח 194, 235.
עיקרי הוראות התכנית:
לשנות ייעודי קרקע לייעודים הבאים:
א. קביעת אזור מגורים א'.
ב. קביעת שטח בניין ציבורי.
ג. קביעת שטח ציבורי פתוח.
ד. שינוי דרך.
ה. קביעת זכויות בנייה וקווי בניין.
כל מעוניין רשאי לעיין בתכנית, בימים ובשעות שהמשרדים האמורים פתוחים לקהל. כל מעוניין בקרקע, בבניין או בכל פרט תכנוני אחר הרואה את עצמו נפגע על ידי התכנית וכל הזכאי לכך על פי סעיף 100 לחוק, רשאי להגיש התנגדות תוך שלושים ימים מיום פרסומה של הודעה זו [illegible] למשרדי הוועדה לבנייה למגורים ולתעשייה, [illegible] בוס 3, רמלה 72406, טל: 08-270170. התנגדות לתכנית לא תתקבל ולא תידון, אלא אם [illegible] בכתב בצירוף תצהיר [illegible]

ד"ר אהרן לוי
יו"ר הוועדה לבנייה למגורים ולתעשייה
מחוז המרכז

חוק התכנון והבנייה, התשכ"ה-1965

מרחב תכנון מקומי הגליל המרכזי

הודעה בדבר אישור תכנית המהווה שינוי תכנית מתאר מקומית

נמסרת בזה הודעה, בהתאם לסעיף 117 לחוק התכנון והבנייה, תשכ"ה-1965, בדבר אישור תכנית, המהווה שינוי תכנית מתאר מקומית הנקראת: תכנית מספר ג 8494, המהווה שינוי לתכניות הבאות שינוי לתכנית ג 6130 וכל התקנות והמגבלות של תכנית הנ"ל חלות על תכנית א.
השטחים הכלולים בתכנית ומקומם:
יישוב. אעבלין
גוש 12205 ח"ח 80
עיקרי הוראות התכנית.
חלוקת חלקה 80 בגוש 12205 למגרשים והתוויית דרכי גישה.
הודעה על הפקדת התכנית פורסמה בי"פ מספר 4285 התשנ"ה עמוד 2192 בתאריך 23.02.95.
התכנית האמורה נמצאת במשרדי הוועדה המחוזית צפון וכן במשרדי הוועדה המקומית לתכנון ובנייה גליל המרכזי, וכל המעוניין רשאי לעיין בה בימים ובשעות שהמשרדים האמורים פתוחים לקהל.

מוטי דביר
יו"ר הוועדה המחוזית לתכנון ובנייה
מחוז הצפון

הוועדה המקומית לתכנון ולבנייה גליל מרכזי

שווקים שוק עירוני עכו

הודעה לסעיף 2 ב (3) לתקנות התכנון והבנייה (בקשה להיתר, תנאיו ואגרות) התש"ל-1970
אני החתום מטה ראיק סעיד עאסלה ת"ז [illegible] מכפר ערבאה מס בקשה 941525 מודיע בזאת כי אני מבקש לבנות תוספת לבניין קיים ביעוד של 84 מ"ר בגוש 19345 חלקה 63 בכפר ערבאה.
כל מי שטוען לזכויות במקרקעין הנ"ל ומתנגד לבקשתי יודיע בכתב על התנגדותו בתוך 30 יום ממועד פרסום הודעה זו. כתב התנגדות יישלח למשרדי הוועדה המקומית לתכנון ולבנייה הגליל המרכזי ת"ד 3220, עכו 24314

מאשר הפרסום מטעם הוועדה
פלק קרול
מהנדס הוועדה

הודעה לפי סעיף 157 א' לחוק המקרקעין התשכ"ט-1969

1. לחווי ידוע כי וודה שדה אריה ויצחק הבעלים הרשומים של זכות הבעלות הכירה במקרקעין הידועים כחלקה 367 בגוש 6204 הגישו בקשה, לנחיקת העיקול שנרשם על זכויותיהם במקרקעין האמורים לפי צו של ביהמ"ש מחוזי ת"א-יפו בתיק אזרחי 2568/63 ות"א 2410/53 מיום [illegible] דצמבר 1963 שנרשם לפי שטר 100946 מיום 4.12.63
2. הואיל ועברו יותר מ-10 שנים מיום שנרשם העיקול בפנקסי המקרקעין, ובטרם אורה על מחיקתו, ניתנת בזו הודעה על פי סעיף 157 א לחוק
אם לא יוגש לרישום צו להארכת תוקפו של העיקול, תוך 45 יום מיום פרסום הודעה זו, אורה על מחיקת העיקול.

שושנה פיסק
רשמת המקרקעין, ת"א

הוועדה המקומית לתכנון ובנייה בני-ברק

הודעה עפ"י סעיף 149 לחוק תכנון והבנייה תשכ"ה-1965

בעלי הנכס, עי' עויד מקמל, הגישו בקשה לוועדה זאת בתכנית מס' 22876 לבנות תוספת יחידת דיור לבניין בן 3 קומות מעל קומה ממולשת ברח' נורדאו 38 גוש 6195 חלקה 40 בואור ב בהקלות הבאות
הוספת דירת מגורים בשיעור שאינו עולה על 20% ממספר דירות המגורים המותרות לבנייה על המגרש לפי התכנית שחלה במקום, [illegible] בניין ערים 28 תחילה במקום
כל המעוניין יכול לעיין בבקשה האמורה במשרדי הוועדה המקומית בעיריית בני-ברק, בשעות קבלת קהל ורשאי להגיש התנגדות מנומקת לוועדה המקומית תוך 14 יום מיום פרסום זה

עקסי מר חיים
יו"ר הוועדה המקומית לתכנון ובנייה בני-ברק

חוב של כבו[ד]
ספרו החדש של טום קלנסי
מחבר רבי-המכר "סכנה ברורה ומיידית",
כל הפתרים כולם וללא הרטה עכשיו בהוצאה ה[illegible]
ספרים טובים מבית טוב - ספרית מער[...]

מדינת ישראל מודיעה

הנפקת איגרות - חוב במיכרז (1)

סוג אג"ח/סדרה	סוג ההצמדה (מדד/שער בסיס)	סכום (5) (מיליוני ש"ח ע"נ) מוצע לציבור	תקופה לפירעון (שנים)	ריבית(2) שנתית	מחיר(2) מזערי	מועד המכרז	מועד הסליקה הכספית
כפיר 1397 ו' (3)	מדד יוני 95	50	7	4.7	93	11.9.95	12.9.95
גליל 5425 ח' (4)	מדד יוני 95	100	15	4.0	85	11.9.95	12.9.95
שגיא 4254 ח' (4)	מדד יוני 95	150	6	4.0	94	11.9.95	12.9.95

(1) המיכרז הוא מדורג, כלומר החיוב הכספי של הזוכים מתבצע לפי המחירים בהתאמה לכל כמות וכמות שבה זכו במיכרז
(2) באחוזים מהערך הנקוב.
(3) איגרת חוב הנושאת ריבית משתנה אשר משולמת אחת לחצי שנה. הריבית השנתית הראשונה מתייחסת לתקופת הריבית הראשונה בלבד.
(4) איגרת חוב הנושאת ריבית קבועה אשר משולמת אחת לשנה
(5) סכום ההקצאה הכולל יכול להשתנות בחצי אחוז כלפי מטה או מעלה בהתאם לכללי עיגול הסכומים, שנקבע בחוזרי בנק ישראל.

הערות: (*) פרטים מלאים והשתתפות במיכרז בכל סניפי הבנקים ואצל חברי הבורסה לניירות ערך.
(**) תנאים נוספים מפורטים בתקנות מלווה המדינה הנוגעות להנפקת כל סוג של אגרות חוב ובחוזר בנק ישראל המתייחס לסדרה המסוימת בכל מקרה של סתירה בין נוסח מודעה זו לבין התקנות ו/או חוזר בנק ישראל נוסח התקנות והחוזר הם הקובעים

עסקים
קרא מחר במגזין

■ **בובה מיכל.**
מיכל ינאי, מלכת הילדים, תופיע בקרוב גם בתור בובת ברבי. תעשיה ושמה מיכל
• טלי ברזילי זוננפלד

■ **נערי ביל.**
משה ליבטמן, הראל קודש ומשה דוניה הם מנהלים במיקרוסופט. החיים בצל ביל הגדול
• דוד גורדון

■ **מחליפים חליפה.**
השגרירים הזרים מחליפים את הטוקסידו בחליפה ואת הפוליטיקה בקידום עסקים. תופעה
• דוד ליפקין

שוק ההון • מחשבים •

טבע הגישה בקשה לאישור שיווק תרופת הקופקסון בבריטניה

■ הבקשה לאישור התרופה, המיועדת לטיפול בחולי טרשת נפוצה, הוגשה לרשות הבריאות הבריטית ■ בסוף השבוע נרשמה התאוששות במניות החברה בוול סטריט ושערן בבורסה בתל אביב עלה אתמול ב־2%

מאת צבי ילינק

חברת טבע הודיעה אתמול כי בסוף השבוע האחרון היא הגישה לרשות הבריאות הבריטית, ה־MCA, בקשה לאישור השיווק של תרופת הקופקסון המיועדת לטיפול בחולי טרשת נפוצה.

להגשת הבקשה הרשמית לרשות הבריאות הבריטית קדמה סדרה של פגישות בהן נחשפה רשות הבריאות הבריטית לתרופה ולתהליך פיתוחה שלה.

בחברת טבע ציינו אתמול כי הגשה של תרופת הקופקסון לאישור רשות הבריאות הבריטית היא שלב ראשון במסגרת בקשות לאישורי שיווק באיחוד האירופי כולו במסגרת תהליך המעוגן בתקנות האיחוד.

על פי נהלי האיחוד האירופי, אחרי קבלת אישור השיווק בבריטניה, מוגשת בקשה על ידי החברה להכרה בכל מדינות האיחוד על סמך ההכרה של הרשות לבריאות הבריטית.

"חברת טבע רואה בהגשה זו ציון דרך חשוב בפעילותה, שמטרתו להביא לקבלת אישורי שיווק לקופקסון בשווקים העיקריים בעולם במהלך שנת 96", נמסר אתמול מהחברה.

מספר חולי הטרשת הנפוצה באירופה המערבית מוערך בכ־350 אלף, ואילו בארה"ב הוא מוערך בכ־300 אלף. שני שווקים אלו נחשבים לשווקים המרכזיים לתרופה בעולם.

בשבוע שעבר התפרסם בעיתונות מאמר המטיל צל על יכולתה של חברת טבע להביא לידי כך שרשות הבריאות האמריקנית תעניק אישור לשיווק תרופת הקופקסון. בעקבות הידיעה נרשמה ירידה חדה בשער מניות טבע.

אולם, בסוף השבוע נרשמה התאוששות במניות החברה הנסחרות בוול סטריט, על רקע מספר רב של המלצות מצד ברוקרים אמריקנים שהטילו ספק בפרסומים העיתונאיים. הברוקרים הביעו את אמונתם בתרופה החדשה ובפוטנציאל העיסקי הטמון בה.

שערן של מניות טבע בבורסה בתל אביב עלה אתמול ב־2% בעקבות הידיעה על הגשת הבקשה לרשות הבריאות הבריטית.

אלי הורביץ. היעד - אירופה

פפושדו וזיסר רכשו ב־7.5 מיליון לישי"ט בניין בלונדון

מאת יהודה שרוני ורביב דרוקר

איש העסקים אלי פפושדו באמצעות חברת מלונות ים סוף ואיש העסקים מוטי זיסר באמצעות חברת מרכזי שליטה, מסרו אתמול על ביצוע עיסקת רכישה בהיקף של 7.5 מיליון לישי"ט של בניין משרדים בלונדון. הבניין, בן 15 קומות, נמצא ברחוב יוסטון.

מלונות ים סוף ומרכזי שליטה מתכוונים להשקיע בנכס 19 מיליון דולר נוספים במטרה להפוך אותו למלון. תהליך ההסבה למלון יארך כשנתיים.

מלונות ים סוף מרבה לבצע השקעות בלונדון, והיא החלה במסע הרכישות האינטנסיבי ב־1990.

החברה מחזיקה מבנה מסחר ומגורים בארה"ב ובאנגליה בהיקף הנאמד ב־100 מיליון דולר. מרכזי שליטה הינה אחת היזמיות העיקריות של פרויקט המרינה בהרצליה.

חברת הברוקרים ג'וספטל ממליצה על מניות אורבוטק

מאת צבי ילינק

חברת הברוקרים האמריקנית ג'וזספטל ליון אנד רוס פירסמה המלצת קניה מעורכנת למניית אורבוטק.

המלצת קניה זו באה מספר ימים לאחר פירסום המלצת קניה למניית אורבוטק ע"י חברת הברוקרים האמריקנית אופקר גרום. בסוף השבוע עלו מניות אורבוטק בשיעור חד תוך כדי מחזור מסחר ערני והתייצבו בסיום במחיר של 13.1 דולר.

עפ"י הערכת כלכלני ג'וספטל יסתכם הרווח הנקי למניה בשנת 95' ב־92 סנט בהשוואה לרווח למניה של 74 סנט בשנת 94'. בהתאם להערכה זו יעפיל הרווח למניה בשנת 96' לרמה של 1.15 דולר.

להערכת כלכלני ג'וספטל מחיר המטרה של מניות אורבוטק ב־12 החודשים הקרובים הוא 18.5 דולר.

חברת אורבוטק, שנוצרה לאחר מיזוג חברות אורבוט ואופטרוטק, עוסקת בפיתוח, ייצור ושיווק של מערכות לבדיקת מעגלים מודפסים ומערכות לבדיקת צגים שטוחים. החברה נחשבת למובילה בעולם בשני תחומים אלו.

רו"ח יוסי שחק יעשה את הערכת השווי של בנק אגוד עבור חברת נכסים מ.י.

■ הממשלה רוצה למכור את יתרת 26% מניות הבנק שעדיין בידיה תוך מספר חודשים ■ גם בנק לאומי מתכוון למכור את יתרת אחזקותיו בבנק ■ קבוצת אליהו, בעלת השליטה בבנק שוקלת לגייס הון בבורסה

מאת דוד ליפקין

רואה החשבון יוסי שחק החל לבצע את הערכת השווי של בנק אגוד לקראת ביצוע המכירה של חבילת המניות שנשארה בידי הממשלה, לאחר מכירת גרעין השליטה.

האוצר מתכוון לבצע את המכירה בחודשים הקרובים.

הערכה מעודכנת של שווי בנק אגוד תאפשר לחברת נכסים מ.י. לגבש את מדיניות המכירה של חבילת המניות שבידי הממשלה.

המדינה מחזיקה כיום 26.6% ממניות בנק אגוד. בנק לאומי מחזיק בחבילה של 13.4% ממניות הבנק, אשר לא מקנה יותר לבנק ייצוג במועצת המנהלים של הבנק, אלא רק זכות לקבלת דיווידנדים.

גם בנק לאומי מעוניין למכור את המניות שבידיו ונראה שיעדיף להיות שותף למהלך של נכסים מ.י. במכירת המניות באמצעות הנפקה בבורסה לציבור.

קבוצת אליהו, המחזיקה בגרעין השליטה של הבנק, מגלה עניין ברכישת חבילת המניות, אבל הדבר מותנה במחיר. ההערכה היא, שנכסים מ.י. תבצע את המכירה של המניות בבורסה.

בחוגי בעלי בנק אגוד שוקלים את האפשרות שבאותה עת יגייס הבנק גם הון מהציבור בהתבסס על השיפור ברווחי הבנק בחציון הראשון של השנה והתוכניות לפיתוח עיסקי הבנק במהלך החודשים הקרובים, הכוללות הקמת קרנות נאמנות ומערך לייעוץ בניירות ערך.

עושה שוק

צבי ילינק

התמונה לא כל כך ורודה

לאחר השיטפון של הדו"חות הכספיים, מגיעה עונת הסיכומים והניתוחים.

מחלקת המחקר של בנק המזרחי הפיקה אתמול סיכום וניתוח של הדו"חות הכספיים שפירסמו 367 החברות הראשונות שמיהרו להגיש את התוצאות העיסקיות שלהן לבורסה. למרות שלשם גיבוש התמונה המלאה צריך לצרף כ־300 דו"חות נוספים, הרי בבנק המזרחי מייחסים לנתוני הביניים משמעות רבה ואמינות כאשר למגמה הכללית, מהסיכומים עולה כי נמשכת העלייה בסעיף המכירות. ברבעון הנוכחי נרשמה במכירות עלייה של 20.2% ובמחצית נרשמה עלייה של 18.5% כהשוואה לתקופה המקבילה אשתקד. כפי שטוענים, בצדק, כלכלני בנק המזרחי, עולים נתונים אלו בקנה אחד עם נתוני המאקרו על המשך הצמיחה. הם גם עולים בקנה אחד עם הנתונים על עלייה חדה בצריכה הפרטית.

מסקנה שנייה של אנשי בנק המזרחי נוגעת לשיעורי הריווחיות. "ציבות בשיעורי הרווח הגולמי והתפעולי ושיפור בשיעור הרווח הנקי", הם כותבים. הנתונים לא כל־כך תואמים את הכותרת. הסיפא נכונה, הרווח הנקי מכלל המכירות אכן עלה מרמה של 3.4% במחצית הראשונה אשתקד לרמה של 4.4% במחצית החולפת. הסיבה - ירידה חדה בהוצאות המימון אשר הושפעו בתקופה המקבילה מהפסדים הכבדים בבורסה. הרישא לא ממש מדויקת. בשיעורי הרווח הגולמי והתפעולי נרשמה שחיקה של שתי עשיריות האחוז לעומת התקופה המקבילה. וזהי מגמה נמשכת ועל רקע העלייה החדה, כאמור, בסעיף המכירות היא חמורה שבעתיים ומעוררת דאגה לגבי העתיד.

בתמונה הוורודה העולה מהדו"ח של בנק המזרחי ישנם סדקים נוספים העולים מגוף הדו"ח. ראשית, ענף הנדל"ן. שיפור משמעותי בתקופת הדו"ח היא עובדה הנובעת משתי תופעות שהתנקזו לרבעון האחרון. שיפור בבורסה וסיום עבודות. גם לדעת כלכלני בנק המזרחי הרי לפחות התופעה השנייה עלולה שלא לחזור בעוצמה דומה ברבעונים הבאים.

שנית, ענף המסחר. הוא הושפע מגידול בענף המחשבים כתוצאה מהכללת גורמים נוספים בדו"חות של החברות הבורסאיות שלא נכללו עד עתה. בתחום התיירות נרשמה ירידה חדה בריווחיות. ולבסוף, ענף התעשייה. צמיחה מחד והרעה בריווחיות מאידך.

העליות בעת האחרונה בבורסה מוכיחות שהמשקיעים נסמכים על הציפיות ועל ההתקרבות לתוצאות העיסקיות ברבעון השלישי ופחות על הנתונים הברורים הנמצאים בידיהם.

טלדור זכתה במכרז של משרד החינוך בהיקף של 14 מיליון שקל

חברת טלדור מערכות מחשבים זכתה במכרז של משרד החינוך בהיקף של 14 מיליון שקל (ההיקף הכולל של המכרז הגיע ל־27 מיליון שקל).

במסגרת הפרויקט תספק החברה שירותי ניהול ומיחשוב לאגף שרותי חינוך ורווחה (שח"ר).

המכרז הינו רב שנתי ומשך ההתקשרות הוא לשנה עם אופציה לחידוש.

לפני שבוע הודיעה החברה כי זכתה במכרז נוסף של משרד החינוך בנושא בטיחות בדרכים בשווי של 15 מיליון שקל.

הכנסות החברה בשנה הקרובה משתי הזכיות אלו נאמדות בכ־29 מיליון שקל. בשנת 94' הסתכמו הכנסות החברה מביצוע עבודות ב־25 מיליון שקל. במחצית הראשונה של השנה עמדו ההכנסות מסעיף זה על 17.5 מיליון שקל.

חברת טלדור עוסקת בפיתוח ושיווק חבילות תוכנה וכן בארגון, ייעוץ וניהול פרויקטים.

טל כהן

דור כימיקלים במו"מ עם חברה אמריקנית להקמת מפעל לירִיעות

דור כימיקלים מנהלת מו"מ מתקדם עם חברה אמריקנית להקמת מפעל משותף בחיפה לייצור יריעות סינתטיות מסוג BOPP, המשמשות לאריזה בתעשיות המזון, הטקסטיל והסיגריות. במפעל יושקע סכום של 25 מיליון דולר.

דור כימיקלים הגישה בקשה למרכז ההשקעות לקבלת מעמד של מפעל מאושר.

ההשקעה תרחיב את פעילותה של דור כימיקלים, הנמצאת בשליטת משפחת דנקנר. החברה עוסקת בייצור וייבוא של כימיקלים המשמשים את תעשיית הבנזין. היא גם מייצרת כימיקלים נוספים המשתמשים בתעשיות הכימיה, הדבקים והפלסטיקה.

החברה תגייס מחר בבורסה סכום של 22 מיליון שקל בהנפקה ראשונה של 22% ממניותיה.

צבי ילינק

דירקטור נוסף התפטר מחברת ישג"ד תעשיות - גיל ליטאי

חברת ישג"ד תעשיות תשתית, הנמצאת בשליטת אבי כהן וצבי סבן, הודיעה על התפטרותו של דירקטור נוסף. הפעם מדובר בגיל ליטאי המחזיק גם ב־4.55% מהון המניות של החברה.

גיל ליטאי הסביר אתמול את התפטרותו בכך שההשקפה העסקית שלו שונה וכן עקב הקשיים ביכולת הדירקטוריון להשפיע על עתיד החברה.

לפני כשבועיים התפטר מדירקטוריון ישג"ד שחר טנא אשר שימש כדירקטור מקרב הציבור. טנא התפטר מסיבות דומות וכתב אז בהודעת ההתפטרות כי הוא פורש לאור מצב החברה ותוסר יכולת ההשפעה של הדירקטוריון לגרום לשינוי. "אני לא רואה עתיד לחברה ואני לא מעוניין לקחת בה חלק", אמר אז טנא.

חברת ישג"ד עסקה בתחום התשתית ונחשבה לאחת החברות הגדולות בענף זה. עיסקי החברה צמחו, כין היתר, בשל מריניות הזולת המחירים בה נקטה החברה ואשר הביאה, לטענת גורמים בענף, למשבר אליו נקלעו חברות רבות בענף התשתית בשנה האחרונה.

צבי ילינק

שלמה גרינברג מונה לתפקיד מנכ"ל חברת ישטק שוקי הון

שלמה גרינברג, לשעבר מנהל השקעות בחברת ההשקעות האמריקנית ג'וספטל, התמנה אתמול למנכ"ל חברת ישטק שוקי הון, לשעבר חברת קופל. ישטק שוקי הון נמצאת בשליטת חברת ישטק הנסחרת בבורסה מעבר לדלפק בניו יורק. גרינברג בא במקומו של בן־ציון פורקי שפרש לא מכבר מתפקיד המנכ"ל של החברה.

חברת ישטק שוקי הון פעילה בתחומי חיתום המעו"ף וקרנות הנאמנות וכן בתחום ההשקעות.

ברבעון השני של השנה הפסידה החברה 464 אלף שקל לעומת הפסד של 2.3 מיליון שקל אשתקד. הכנסות החברה הסתכמו בתקופה זו ב־535 אלף שקל לעומת 352 אלף שקל ברבעון המקביל אשתקד.

בתום המחצית הראשונה הסתכמו הפסדי החברה ב־3.7 מיליון שקל לעומת 2.2 מיליון שקל במחצית המקבילה אשתקד. ההכנסות בתקופה זו הסתכמו ב־866 אלף שקל ונבעו בעיקר מהשכרת מכונות.

צבי ילינק

אמנון קרוטמן

הריבית ביפן יורדת והדולר מתחזק

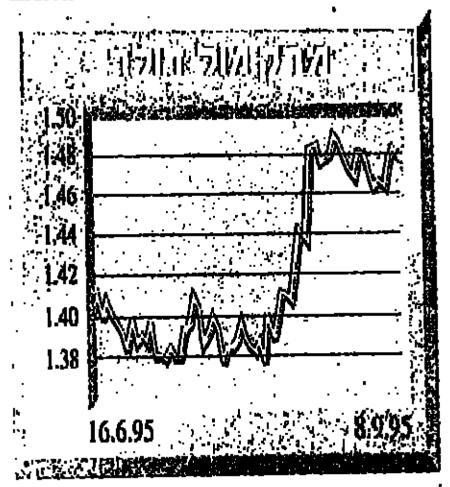

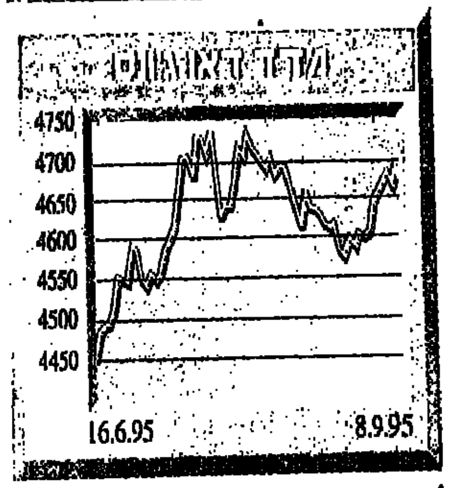

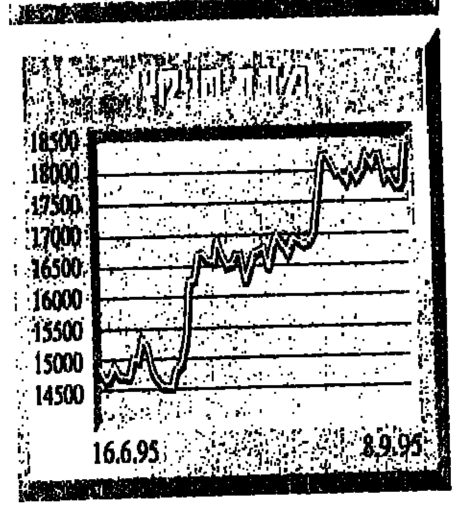

הדולר התחזק השבוע בעיקר כלפי הין היפני. ההתחזקות באה בעיקר על רקע הפעילות היפנית, ומתוך חשש להתערבות הבנק המרכזי.

הנטיה הראשונית של הסוחרים היתה למכור את הדולר על רקע האפשרות של הורדת ריבית בארה"ב.

חבר מועצת הפדרל ריזרב, אמר השבוע בדברו על נושא המיסוי, שמעבר ממיסוי על ההכנסה למיסוי על רכישות מוצרים, מ.ע.מ, יגרום להפרעה במדיניות המוניטרית ויאלץ את הבנק המרכזי להוריד את הריבית.

גרמניה: ירידה בתוצר

הבנק המרכזי הגרמני, הבונדסבנק, המשיך השבוע להוריד את ריבית הנכיון השבועי, ה־REPO, ב־10 נקודות ל־4.2%.

הנתונים הכלכליים שפורסמו השבוע אכן הצדיקו הורדות ריבית. התוצר המקומי הגולמי ברבעון השני עלה ב־2.2% על בסיס שנתי, לעומת 2.6% ברבעון הראשון.

שר הכלכלה הגרמני אמר כי הוא צופה המשך הצמיחה הכלכלית למרות הנתונים על התמ"ג ברבעון השני.

האבטלה במערב גרמניה באוגוסט היתה גבוהה מהצפוי ומספר המובטלים עלה ל־2.54 מיליון. בכל גרמניה מגיע מספר המובטלים ל־3.48 מיליון.

בלגיה: שיעור האבטלה עלה באוגוסט ל־14.9% (14.4% בחודש הקודם). מספר המובטלים עלה ל־630 לעומת 608 אלף בחודש הקודם.

הבנק המרכזי הוריד את הריבית המרכזית ב־10 נקודות ל־4.2%.

צרפת: התוצר הלאומי הגולמי עלה ברבעון שני בשיעור של 0.4%. ברבעון הראשון של השנה עלה התמ"ג בשיעור גבוה יותר – 0.7%.

שוויץ: התוצר המקומי הגולמי עלה ברבעון השני של השנה בשיעור של 1.4% על בסיס שנתי לעומת 2% על בסיס שנתי ברבעון הראשון.

שווקים פיננסיים

יפן: ריבית חסרת תקדים

במהלך כל השבוע נשמעו ביפן רמזים עבים על הורדת ריבית הדיסקונט וביום שישי אכן הודיע הבנק המרכזי על צעד זה.

בתחילת השבוע אמר שר התעשייה והמסחר שעל הבנק המרכזי להוריד את שער הדיסקונט, על מנת לשפר את המצב הכלכלי ביפן.

הבנק המרכזי ביפן הוריד את הריבית הדיסקונט ב־50 נקודות ל־0.5%. שער ריבית כזה טרם נראה במדינות התעשייתיות ואין ספק שזה צעד היסטורי. בנוסף לכך נמסר שהבנק המרכזי קנה כ־5 מיליארד דולר כנגד הין.

צעדים אלו החלישו את שער הין לרמה של 100.20 ין לדולר אמריקני. הבורסה של טוקיו הגיבה בחיוב ומדד הניקיי עלה בשיעור חד של 3.7%. שר האוצר האמריקני בירך על הצעד היפני, ואמר שארה"ב מחוייבת לשיתוף פעולה הדוק בשוקי המטבע.

הנתונים הכלכליים שפורסמו השבוע אכן מצדיקים פעילות זו. העודף במאזן השוטף ביולי עמד על 9.22 מיליארד דולר, לעומת 11.60 מיליארד באותה תקופה אשתקד, זו ירידה של 22% ובמונחי ין הירידה הינה 30%. העודף ביצוא עמד על 12.12 מיליארד דולר לעומת 14.36 מיליארד ביולי שנת '94.

מחקר רבעוני של הבנק המרכזי מצביע על הרעה במצב העסקי לעומת הרבעון הקודם. תחזיות הטכנאים בשוקי המטבע צופות המשך היחלשות הין עד לרמות של 105–110 ין לדולר אמריקני.

שוקי הסחורות

ירידות שערים איפינו את המסחר בחוזים עתידיים בכותנה. סוחרים העריכו כי המגמה נבעה הן ממימוש רווחים והן מציפיה ליבול גבוה.

עליות השערים בחיטה המשיכו גם השבוע על רקע הידיעות על הערות האיחוד האירופי משוק היצוא, וכן מקשיים באספקת החיטה לשוק העולמי.

מה צפוי השבוע

נתונים כלכליים רבים יפורסמו השבוע ובעיקר על האינפלציה והמכירות הקמעונאיות בארה"ב. נתונים אלה עשויים להוציא את הדולר מתחום השערים הצר במידה ויהיו חריגים.

הסוחרים גם ימשיכו לעקוב אחר המעורבות של הבנקים המרכזיים במסחר.

נתונים כלכליים שיפורסמו השבוע

הנתון	יום הפרסום	המדינה	התקופה	נתון קודם	תחזית
מדד מחירים לצרכן	[illegible]	[illegible]	אוגוסט	0.2%	[illegible]
מדד המכירים הסיטונאים	ג	בריטניה	רבעון 2	-0.1%	0.2%
מדד המחירים הסיטונאים	ב	ארה"ב	אוגוסט	0.0%	0.1%
מדדים המחירים לצרכן	ד	ארה"ב	יולי	0.2%	0.2%
מכירות קמעונאיות	ה	ארה"ב		-0.3%	0.6%
תפוקה תעשייתית	ו	ארה"ב		0.1%	0.4%

אמנון קרוטמן, הוא סמנכ"ל אג"ם מקבוצת בנק הפועלים

גיל־עד פרידהבר

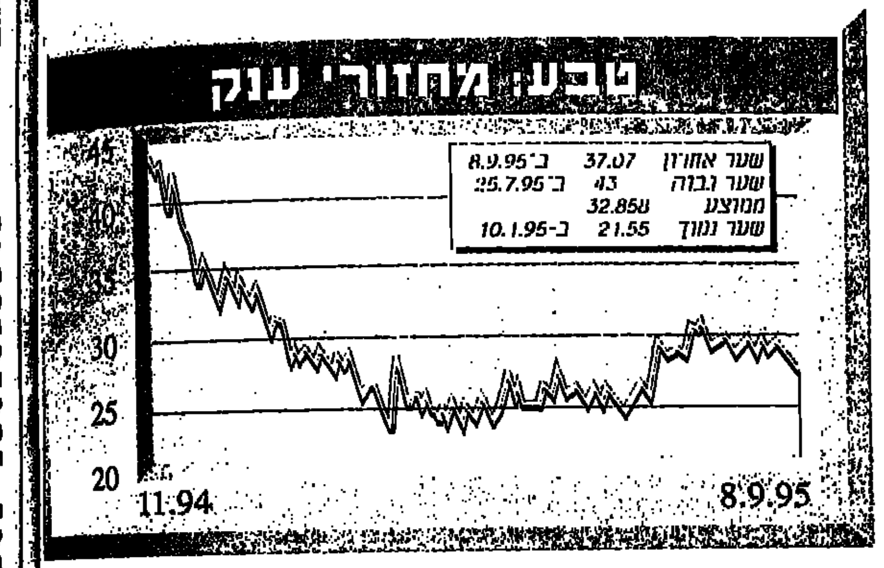

מסחר סוער והפכפך בטבע

השבוע המקוצר ("יום העבודה"), שעות המסחר המוקדמות יחסית ("שעון חורף"), ההנפקה הגדולה של גילת ומיני אירועים אחרים – כל אלו החווירו ביום רביעי האחרון אל מול המסחר הסוער במניית טבע. הדיון הציבורי המתמשך בנושא "איכותה של הקופאקסון" קיבל השבוע זריקת מרץ נוספת, בדמות מאמר מרעי באופיו אשר התפרסם דווקא במדור שוק ההון של עיתון "הארץ".

"טוב" או "רע", "נכון" או "שגוי", "מדויק" או "מפוזר" – אין להתעלם מכך ש"המאמר המדובר" רשם לזכותו שורה של הישגים נכברים, כמעט חסרי תקדים. תחילה הביא פרסום המאמר להפסקת מסחר ממושכת במניית החברה בבורסה בת"א. לאחר מכן הוא זכה לאזכור בולט בתכנית שוק ההון של רשת הטלוויזיה CNBC – דקות ספורות לפני פתיחת המסחר. בעיצבו של אותו יום הוא הביא לגידול נדיר בהיקף המסחר במניה – לא פחות מ־3.5 מיליון מניות, ומאז ועד היום – הוא האחראי הכמעט בלעדי לשטף המחודש של דו"חות אנליסטים.

המעניין בכל הסיפור הוא טענתם הכמעט אחידה של רבים מהאנליסטים, לפיה המאמר אינו מציב אינפורמציה חדשה כלשהי אשר לא היתה ידועה קודם לכן. אם כך הם אכן פני הדברים, מה הביא את מחזור המסחר באותו היום לרמה כה גבוהה? האם "מחוללי הפעילות" העיקריים הם דווקא משקיעים ישראלים, אשר הפסקת המסחר הממושכת בבורסה בת"א לא איפשרה להם לבצע את פעילותם השגרתית? או אולי זוהי הירידה במחיר המניה אשר יצרה הזדמנות קנייה כה אטרקטיבית עד אשר משקיעים רבים מיהרו לנצל אותה כדי להגדיל אחזקות במניה המאיימת לנסוק במהירות חזרה?

שני תרחישים אלו נראים בלתי סבירים. כך, המחזור הענק מלמד כי עיקר הפעילות היתה דווקא של משקיעים אמריקניים, בעוד שהירידה המתונה יחסית של 4 אחוזים עדיין לא מהווה הזדמנות כה נדירה ואטרקטיווית. לפיכך, יהיה זה אך סביר להניח כי זווית הראיה הנוספת של תרופת הקופאקסון כפי שהובאה באותו מאמר אינה בבחינת "חומר לעוס" המוכר לרוב רובם של המשקיעים בכלל והמשקיעים המוסדיים בפרט. בכל אופן, וכפי שצויין כאן אך לפני שבועיים, יש לצפות כי התנודתיות במחיר המניה בחודשים הקרובים תהיה גבוהה מאוד.

הדרך הארוכה יחסית שנותרה עד להשקעה מסחרית מלאה של הקופאקסון, השונות הגבוהה בין התחזיות של אנליסטים, התחרות בה צפויה החברה להיתקל והפוטנציאל להסכמי שיתוף פעולה – נראה כי כל אלו ימשיכו להדיר שינה מעיני המשקיעים.

בחינת סטיית התקן הגלומה במחירי האופציות היא אינדיקטור לא רע לאופן שבו מעריך השוק את הסיכון הכרוך בהשקעה במניית החברה. ואכן, זה אחר עם התחזית שהובאה כאן לפני שבועיים, סטיית התקן הגלומה במחירי האופציות נסקה מאז באופן יחסית – מרמה של 40%־42% לרמה חדשה וחדה יותר של 50%־52%. בכל אופן, עדיין נראה כי התנודתיות במחיר המניה טרם "אמרה" את מלתה האחרונה.

אמפל: נשארה מאחור

הזירה הישראלית בוול־סטריט מאכלסת מניות רבות אשר שווי השוק שלהן זכה במהלך החודשים האחרונים לחלוף ביעף אל מעבר להון העצמי. אחת "המאחרות לנשף" היא המניה של חברת האחזקות אמפל.

מניות ישראליות בניו־יורק

השיפור העקבי בבורסה בת"א, תיקון המחירים במניות הישראליות בוול־סטריט, שיפור הסנטימנט למניות של חברות הנדל"ן, המלצות קנייה של אנליסטים, כניסת משקיעים זרים להשקעה במניות של חברות אחזקה, הודעת החברה על כוונתה לרכוש עד 2 מיליון ממניות החברה בחזרה, רווחי הון כתוצאה מאחזקה ב"להיטי הייטק" – כל אלו לא הצליחו להשפיע על מניית החברה, הנסחרת מזה זמן רב סביב מחיר של כ־6 דולר. מחיר זה מבטא שווי שוק של כ־150 מיליון דולר, בעוד שההון העצמי נכון לסוף יוני 95 מגיע ל־176 מיליון דולר.

ברור לכל, כי ההון העצמי כשלעצמו אינו מבטא בהכרח אינדיקציה לסף תחתון של שווי הוגן בבורסה. אולם בהתחשב בכך שרבות מאחזקותיה הציבוריות של החברה הן בעלות שווי שוק גבוה מזה המופיע בספרים ובהתחשב באופן הרישום ההיסטורי של נכסי נדל"ן דוגמת קניון לב המפרץ – נראה כי דווקא במקרה של חברת אמפל יש בפער בין שווי השוק להון העצמי כדי להוות תמריץ לקנייה. ואם שווי השוק הנוכחי אכן מבוסס על הערכה כלכלית או שמא מדובר באנומליה – תהא הסיבה לכך אשר תהא.

גיל־עד פרידהבר, הוא כלכלן בכיר בחברת הברוקרים אוסקר גרוס ובניו

סקירת המסחר

צבי ילינק

רף 210 הנקודות מאחורינו

פתיחת המסחר אתמול בבורסה נטעה בלב רבים את ההרגשה כי הבורסה התל־אביבית עומדת בפני יום נוסף של עליות שערים חדות. לאחר השעה הראשונה של המסחר עלו מדדי המשתנים והמעו"ף בלמעלה ממחצית האחוז. "השוק חזק", אמרו אתמול כל העוסקים אתם שוחחנו. בשעות הצהריים נרשמה החלשות בזירות המסחר ושני המדדים המובילים ירדו בהשוואה לרמת השיא. מדד המשתנים עלה ב־0.14% ומדד המעו"ף עלה לקראת הסיום רק ב־0.03%.

בסיום המסחר, והודות לכללים לקביעת המדד הקובע, עלה מדד המשתנים ב־0.32% לרמה של 210.42 נקודות וחצה רף פסיכולוגי־טכני נוסף. לאחר חודשים ארוכים התייצב מדד המשתנים בערבו של יום המסחר מעל לרף של 210 נקודות. מדד המעו"ף עלה בסיום יום המסחר ב־0.24% ונסגר ברמה של 213.29 נקודות.

מחזור המסחר עלה אתמול בהשוואה לסוף שבוע המסחר האחרון והמחזור הכולל בבורסה הסתכם אתמול ב־112 מיליון שקל.

במניות הכר"ם נשמרה אתמול האווירה החיובית ומדד המניות הקטנות והבינוניות עלה בשיעור חד של 0.73% והתייצב ברמה של 165.87 נקודות.

עניין רב בשקם

מניית השקם היתה אתמול המניה הפעילה ביותר בבורסה. בסוף השבוע האחרון חנכה הנהלת השקם את סניף הדגל של הרשת ברח' אבן־גבירול בתל־אביב. נראה כי החגיגות סביב הסניף החדש והכותרות שיצרו מנהלי הרשת סביב האירוע עשו את שלהן. בשוק ההון יש שהעיפו מבט נוסף על הרשת הממשלתית לשעבר המסירה מעליה את האבק ויוצאת לדרך חדשה. המוניטין של גרשון זלקינד יחד עם ההבטחות כדבר איזון כבר בתחילת השנה הבאה, הדליקו משקיעים רבים הסבורים כי ההשקעה במניות השקם היא אחת המעניינות ביותר כיום בשוק. בסיום יום המסחר עלו מניות השקם ב־2% לאחר עלייה של 5% בשלבי המסחר המוקדמים. מחזור המסחר במניות השקם הסתכם ב־4.7 מיליון שקל.

טבע ריכזה את המחזור השני בגודלו בשוק אשר הסתכם ב־3.9 מיליון שקל. בבוקר ריכזה מניית טבע את הביקוש הגדול ביותר למניה בודדת על רקע העליות שהיו במניותה בסוף השבוע בניו יורק וכתוצאה מהציפיה להודעה מהותית בקשר לפעילות החברה באירופה. כשעה לאחר פתיחת המסחר התממשה הציפיה והחברה הודיעה כי הגישה בקשה לאישור השיווק של תרופת הקופקסון בבריטניה כחלק מאישור התרופה בכל האיחוד האירופי. מניית טבע עלתה בסיום ב־2%.

מניות נוספות שריכזו אתמול עניין רב במשתנים היו מניות אפריקה ישראל 1, שעלו במחצית האחוז, כור, בירידה של 1.25% על רקע אישור מתן האופציות לבכירי החברה ובראשם המנכ"ל בני גאון, אלרון, לאומי ובזק. אלקטרה צריכה, אף היא מקבוצת זלקינד, ריכזה אתמול מחזור של 1.9 מיליון שקל תוך כדי עלייה של מחצית האחוז. בשוק ההון מעריכים כי הקיץ החם יביא לעלייה חדה בריווחיות אלקטרה מוצרי צריכה ברבעון השלישי.

ירידות בולטות היו אתמול במניות דיסקונט השקעות, על רקע הציפיה לדיון העתיד להתקיים בין הרשות לחברה בנוגע לדרך ההצגה של ההשקעה בישקר, פועלים השקעות, לאחר הירידה החדה במניות טלדתה בסוף השבוע בניו יורק, אסם, שירדה ב־3.75% בעקבות הורדת ההמלצה מצד חברת הברוקרים האמריקנית סלומון ברדרס, להי־נסיונל, יואל, תדיראן ועלית.

ענף שמשך אתמול ביקושים נאים היה ענף הכבלים. בבוקר נרשמו ביקושים של 1.2 מיליון שקל למניות כבלים וכבלי ציון. נראה כי הביקושים למניות אלו הונעו מההודעה של כבלי ציון על זכיה במכרז של חברת החשמל. בסיום המסחר עלו מניות כבלים ב־4.75% ומניות כבלי ציון עלו ב־5.5%.

ירידות בקבוצת אנגל

בכר"ם בלטה אתמול הירידה בשיעור של 10% במניות אנגל מרכזי מסחר ואנגל בניה. ביום חמישי האחרון הושלמה ההנפקה לציבור בחברת אנגל מרכזי מסחר. הירידות במחיר מניות החברה עלולות להעיב על מימוש הזכויות למרות שמימוש חלקן הגדול הובטח ע"י החברה האם אנגל בניה. ירידות מקסימליות היו אתמול גם במניות עוז הידראוליקה, מלי ליזרים ויוניבאר.

עליות של 10% במניות הכר"ם היו במניות מלון ריג'נסי, אשר ריכזה בבוקרו של יום המסחר ביקוש חריג של 1.2 מיליון שקל ומחזור המסחר בה הסתכם בכחצי מיליון שקל, מריו לזניק בנין, נאות אביב, ערד, דולב ובזלקם על רקע ההשתלטות של קבוצת ספנות־ג'ולקס על חברת התכשיטים גולן מלאכת מחשבת. עלייה חדה של 7.5% נרשמה במניית נייס תוך כדי מחזור של 487 אלף שקל.

גם בשווקים הסולידיים נשמרה האווירה החיובית. מדד אגרות החוב הצמודות למדד עלה בשיעור ממוצע של 0.18%. עליות חדות של 0.35% בממוצע היו באגרות החוב לטווח בינוני.

דו"חות והודעות בורסה

גלי כספרי

ירידה בהפסדי מפעלי עץ כרמיאל

חברת מפעלי עץ כרמיאל הפסידה ברבעון השני של השנה 68 אלף שקל, לעומת הפסד של 1.3 מיליון שקל ברבעון המקביל אשתקד. הכנסות החברה ירדו ב־9% והסתכמו ב־5.1 מיליון שקל, בהשוואה ל־5.6 מיליון שקל ברבעון המקביל. ירידה בשיעור של 28% בעלות העבודות, שהסתכמו ב־3.5 מיליון שקל, הביאה לגידול של פי 2 ברווח הגולמי: 1.6 מיליון שקל, לעומת 760 אלף שקל ברבעון השני של '94. הגידול ברווח הגולמי נבע, כפי שעולה מסקירת ההנהלה, משיפור במחירים ומצעדי התייעלות.

עוד עולה מסקירת ההנהלה כי התקופה המדווחת אופיינה בפעילות ערה בשוק הבניה, המשפיעה באופן ישיר על צבר ההזמנות של החברה. מגמה זו לא באה לידי ביטוי במחזור החברה ברבעון החולף אולם מלאי העבודות בביצוע גדל פי 2 והגיע ל־4.5 מיליון שקל.

בסיום המחצית הראשונה של השנה הרוויחה החברה 278 אלף שקל, לעומת הפסד של 3.3 מיליון שקל במחצית המקבילה. ההכנסות במחצית השנה עלו ב־21% והגיעו ל־11.7 מיליון שקל, בהשוואה ל־9.7 מיליון שקל במחצית המקבילה. שיעור הרווח הגולמי מסך ההכנסות הסתכם ב־29%, לעומת 19% בתקופה המקבילה. למעבר לרווח נקי תרמו גם הכנסות מימון בסך 490 אלף שקל, לעומת הוצאות מימון בסך 1.4 מיליון שקל במחצית המקבילה.

דיווידנד בתכשיטי כפרים

חברת תכשיטי כפרים, שגייסה בהנפקה בבורסה בשבוע שעבר 12 מיליון שקל, הודיעה אתמול על חלוקת דיווידנד בסך 3 מיליון שקל, נטו. שיעור הדיווידנד לכל מניה יהיה 37.5% (נטו) מערכה הנקוב. יום האקס: ה־20 בספטמבר והתשלום יבוצע ב־5 באוקטובר.

מן תגיים בהקצאה פרטית

חברת מן תעשיות מזון, יצרנית מוצרי הדגים, תגייס 1.5 מיליון שקל בהקצאה פרטית של 1.03 מיליון מניות רגילות בנות 1 שקל ערך נקוב. המניות יוקצו למאיר קחטן, יו"ר דירקטוריון החברה ולברוך קוטלרסקי, דירקטור בחברה.

מאיר קחטן מחזיק כיום ב־23% מהון המניות ולאחר שיוקצו לו 916 אלף מניות יחזיק ב־41.6% (38.8% בדילול מלא, בהנחה שיומרו כל אגרות החוב). קוטלרסקי מחזיק כיום ב־7.8% מהון המניות ולאחר הקצאת 119 אלף מניות רגילות יחזיק ב־8.9% מהון המניות של מן.

תמורת ההקצאה משקפת מחיר של 1.45 שקל למניה, מחיר הגבוה ממחיר המניה בבורסה. המחיר על פיו יוקצו המניות לקחטן ולקוטלרסקי נקבע על ידי חישוב 95% מממוצע מחיר המניה בבורסה בתשעים ימי המסחר שהסתיימו ב־31 באוגוסט.

דירקטוריון החברה הסביר כי מטרת ההקצאה הפרטית היא לשפר את תזרים המזומנים של החברה ואת הונה העצמי. בסיום המחצית הראשונה של השנה נרשם לחברה ולחברות המאוחדות שלה גרעון של 2.4 מיליון שקל בהון חוזר.

בסקירת ההנהלה שצורפה למאזן החברה ציין מאיר קחטן כי המשך פעילותה של החברה כ"עסק חי" מותנה בהצלחת תוכנית ייעול הכוללת קיצוץ בהוצאות, צמצום הייצור והמכירה של מוצרים בעלי רווח נמוך, יחסית, פיטורי עובדים, צמצום שטחי ייצור, שטחי משרדים ועוד.

את המחצית הראשונה של השנה סיימה מן בהפסד של 1.3 מיליון שקל, גידול של 56% בהפסד ביחס למחצית הראשונה של '94 אותה סיימה החברה בהפסד של 845 אלף שקל. הכנסות החברה במחצית ירדו ב־22% והסתכמו ב־7.9 מיליון שקל, לעומת 10.1 מיליון שקל במחצית המקבילה. ההפסד התפעולי בסיכום המחצית גדל פי 2, מ־531 אלף שקל במחצית הראשונה אשתקד למיליון שקל במחצית החולפת.

אראל מכרה לדואר בהולנד

חברת אראל תקשורת ותוכנה, הנסחרת בוול סטריט, מכרה לרשות הדואר ההולנדית מערכת ממוחשבת לטלגרפיה, תמורת כמיליון דולר. המערכת, המכונה ארקום, החליפה בהולנד מערכת קודמת של חברת פיליפס. מערכת ארקום קולטת, מנתבת ומשגרת את המסמכים והמברקים ממוקד המברקה לסניף הדואר הקרוב ביותר ליעדם הסופי. המערכת ממחשבת את הליך חיוב הלקוח באמצעות חשבון טלפון, כרטיס אשראי או גבייה ישירה.

ההכנסות בגין מכירת המערכת לרשות הדואר ההולנדית כבר נרשמו בספרי החברה בשני הרבעונים האחרונים.

מדד המשתנים

מדד המעו"ף

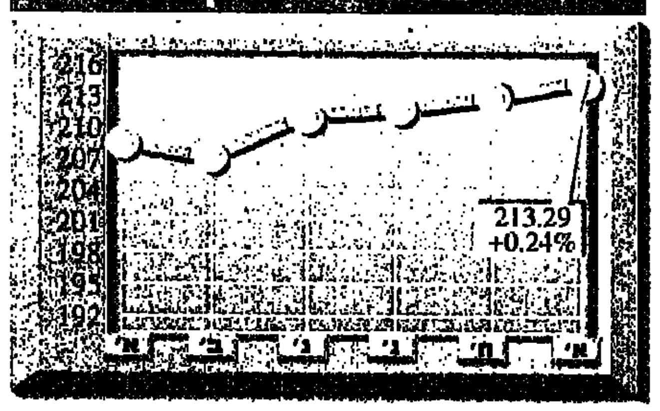

מחזור המניות החופשיות

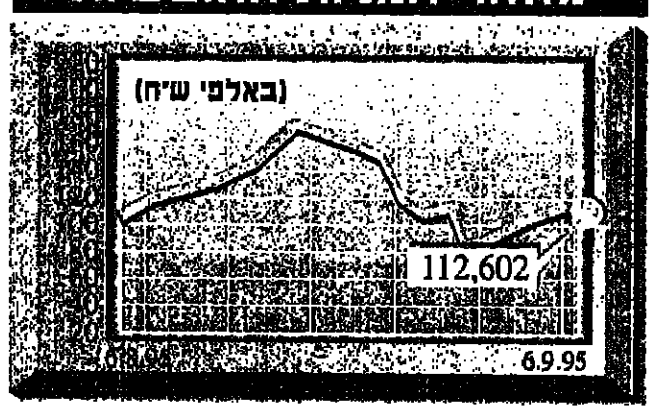

שוק המעו"ף

ד"ר רפי אלדור

ציפיה למימוש רווחים

עודפי ביקוש של כ־23 מיליון שקל במו"ף פתחו את שבוע המסחר וזאת בעקבות עליות שערי המניות הישראליות בניו יורק והעיתונות הכלכלית החיובית של סוף השבוע. מדד המעו"ף עלה בכחצי אחוז במהלך המסחר אולם לקראת סופו דעכו העליות ומדד המעו"ף סיים בעלייה של 0.24% בלבד לרמה של 213.29 נקודות.

האופציות הסחירות ביותר היו אופציית הקול 210 הפוקעת בסוף חודש זה ואופציית הפוט המקבילה שלה אשר היוו למעלה משליש מהיקף המסחר ביום זה.

סה"כ נסחרו כ־19,400 אופציות ומתוכן כ־4,200 אופציות קול 210 וכ־3,200 אופציות פוט 210. למרות הביקושים היפים של הבוקר נראה כי מדד המעו"ף מתקשה לבצע עליית מדרגה נוספת והוא מתבסס ברמתו הנוכחית לפיכך משקיעי מעו"ף רבים כותבים אוכפים על מדד 210 דהיינו מוכרים קול ופוט על 210 לסוף חודש זה. מחירו של אוכף שכזה ירד במהלך יום המסחר מ־650 ל־610 בלבד כלומר רווח של 8% לכותבי האוכף.

מחזור המסחר באופציות אחרות לספטמבר למשל קול 220 או פוט 200 ו־220 נפלו בהרבה ונעו בסביבות אלף האופציות בלבד, ומחיריהן של אופציות מחוץ לכסף הוא בין שלושים לחמישים וחמישה שקל בלבד. בניכוי העמלות מחירן לכותבים כמעט וזניח.

בעקבות נתון זה ובעקבות ירידת רמת אי הוודאות של הבורסה לאחרונה כותב שורות אלה מצטרף להצעה לדון בהנפקה למסחר של אופציה הקרובה לכסף במרחק של 5 נקודות מהאופציה הנוכחית, במקרה זה אופציות קול ופוט על מדד מעו"ף של 215 נקודות.

אופציה זו תאפשר ביצוע אסטרטגיות של מירווח עולה ומרווח יחס ואסטרטגיית פרפר תוך שימוש בקול 210 וקול 215.

החוזה הסינטטי לספטמבר עומד על 213 נקודות והחוזה הסינטטי המרווח עומד נמוך מהספוט.

סטיית התקן של אופציות הקול 220 לספטמבר היתה 11%, סטיית התקן של אופציות הפוט 210 לספטמבר היתה 18% ושל הפוט 220, 22%. סטיות התקן של אופציות הקול לנובמבר נעו סביב 13% וסטיות התקן של אופציות הפוט נעו סביב 20%.

פערים בין סטיות התקן של אופציות הפוט והקול כפי שצויינו לעיל משדרים ציפיה למימוש רווחים.

● הכותב הינו מנכ"ל חברת דור ברגר שווקים עתידיים, הפועלת בשוק המעו"ף.

סקירת שוקי חו"ל בעמוד 22

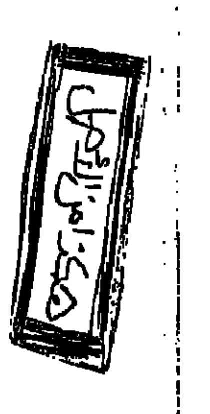

המניות הבולטות

העליות הגדולות היום

שם המניה	% שינוי	שם המניה	% שינוי
1 לוניק	10.20	8 ערד	10.00
2 סלון רנוסי	10.10	9 נשואה	9.90
3 סידי	10.10	10 בין	9.90
4 אשר	10.00	11 וזלקס	9.80
5 רובב	10.00	12 לייזרים	9.10
6 ואות אביב	10.00	13 ארגוד ארבני	9.10
7 זכל	10.00	14 רין	9.10

הירידות הגדולות היום

שם המניה	% שינוי	שם המניה	% שינוי
1 אגוד מסחר	-10.10	8 טטיפון	-9.20
2 נסיעל כב'	-9.90	9 וליור	-8.30
3 יוניבאר 1	-9.90	10 סוב	-8.10
4 סלי	-9.90	11 כלדיק	-7.90
5 אגוד בניה	-9.90	12 אוקטובה	-7.70
6 הידראוליקה טוו	-9.80	13 קיס קירור	-7.40
7 כהן בני	-9.60	סופר בימוח	-6.80

התמורות הבולטות היום

	תמורה*		תמורה*
1 טקום	4687.5	8 אפריקה 0.1	2085.9
2 טבע	3972.0	9 כבלים	1920.4
3 אפריקה 1	3575.3	10 אלקטרה צריכה	1914.5
4 כור	3029.6	11 כימיקלים לישראל	1832.1
5 אלדין	2559.6	12 דיבוע	1681.9
6 לאומי	2390.3	13 תדיראן	1628.5
7 בזק	2286.2	14 פולות א	1509.5

העליות הגדולות החודש

שם המניה	% שינוי	שם המניה	% שינוי
1 בין	80.00	8 וקו	28.30
2 לוטל בן צור	63.30	9 וזלקס	27.60
3 אשר	62.00	10 פסס	24.70
4 פרדס	59.40	11 ויס	24.10
5 רולב	39.20	12 סופת	24.00
6 מופת אא א	36.80	13 ארדים	23.80
7 יובל הורסה	36.00	14 אברות	23.40

הירידות הגדולות החודש

שם המניה	% שינוי	שם המניה	% שינוי
1 סון 1	-45.50	8 דלק נפט	-19.10
2 אגוד מסחר	-32.10	9 לוחות הגליל	-18.90
3 יוניבאר 1	-27.40	10 מ.פ. מחשבים	-17.30
4 טרוקדרו	-27.30	11 וביטור דלק	-16.20
5 טורייד אינב	-21.10	12 סונפים	-15.80
6 סלי	-19.80	13 כרמל	-15.30
7 יוניבאר 5	-19.20	14 ציקלון 1	-15.20

* באלפי ש"ח

האופציות הבולטות

העליות הגדולות היום

שם המניה	% שינוי	שם המניה	% שינוי
1 כרמל אפ 1	105.60	7 סלון רנוסי אפ1	23.00
2 לווטל בקצראפ 1	60.00	8 סבים אפ 1	20.00
3 סוץ מעברות אפ1	41.70	9 סואסון אפ 1	16.60
4 אפליקוס אפ 1	40.10	10 כימים אורקינו אפ1	15.40
5 גילתק אפ 1	30.60	11 כבלים אפ 3	15.30
6 וביטור אפ 1	30.00	12 מופת אפ 2	15.10
עמיור אפ 1	29.50	סאיי אלקטרו אפ1	14.30

הירידות הגדולות היום

שם המניה	% שינוי	שם המניה	% שינוי
1 בחור אפ א	-72.10	8 אורמל יציק אפ1	-10.90
2 פרג אפ 1	-49.70	9 סונקבין אפ 2	-10.30
3 עמיר סון אפ 1	-44.40	10 קמוד אפ ה	-10.10
4 אגוד מסחר אפ 2	-34.40	11 לירן אפ 1	-10.00
5 זוז אפ 1	-29.20	12 אר.די.טי אפ 1	-10.00
6 קווההל אפ 1	-29.10	13 בנק הנפקון אפ1	-10.00
7 פלסוב אפ 1	-20.00	14 ספות בק אפ 6	-9.80

התמורות הבולטות היום

	תמורה*		תמורה*
1 אפריקה אפ 7	319.4	8 רפק אפ 1	110.5
2 שקם אפ 1	287.6	9 אלבים אפ 2	91.4
3 דיבוע אפ 4	237.0	10 סקום אפ 1	91.0
4 בזק אפ ב	194.9	11 כבלים אפ 3	88.4
5 פריק אפ 4	163.1	12 אורים אפ 5	69.7
6 כור אפ 2	161.9	13 דוח אפ 1	66.8
7 אוסיף אפ 1	158.4	14 מופת אפ 2	64.6

העליות הגדולות החודש

שם המניה	% שינוי	שם המניה	% שינוי
1 לעמל בקצר אפ 1	640.00	8 ת.אלקטרוניקה אפ	38.70
2 ברוד מחכה אפ 1	98.40	9 בינאר אפ 1	34.80
3 פרוטוח אפר אפ 1	86.00	10 סלון רנוסי אפ1	33.30
4 סבים אפ 1	82.20	11 כוו אפ 1	32.40
5 מופת אפ 2	80.00	12 קוף אטורא אפ 2	30.60
6 סאר אלקטרו אפ1	48.60	13 שקם אפ 1	28.00
7 בניקר זוז אפ 1	40.20	14 פיסבי אפ 2	27.30

הירידות הגדולות החודש

שם המניה	% שינוי	שם המניה	% שינוי
1 בחור אפ א	-76.50	8 זוז אפ 1	-56.40
2 סוץ מעברות אפ1	-66.70	9 אליציק אפ 1	-56.10
3 כרמל אפ 1	-65.40	10 פירנן אפ 1	-50.00
4 גן שמואל אפ 2	-64.40	11 מאקפל אפ 2	-50.00
5 פרג אפ 1	-63.10	12 קווההל אפ 1	-48.70
6 עמיור אפ 1	-60.30	13 שלמי כרמי אפ	-44.90
7 צבר חירות אפ1	-56.50	14 אורמל יציק אפ1	-41.40

* באלפי ש"ח

עליה של 6% ויותר. ⇩ ירידה של 5% ויותר. ● תמורת מחזור המניה בע"ח ברמה היומית. עולה משמעותית על ממוצע תמורת המחזורים במניה בחודשיים הקודמים.

קרא את מגאזין עסקים
כל יום שלישי
ב' מעריב

אזהרה הנתונים המתפרסמים בטבלאות השערים מבוססים על נתונים שנמסרו ע"י הבורסה ועובדו תוך זמן קצר. "מעריב עסקים" עושה את כל המאמצים למנוע שגיאות, אך במהלך העברת הנתונים, עיבודם והדפסתם עלולות בכל זאת ליפול טעויות. כל המשתמש בנתונים צריך לאמת אותם. בכל מקרה השימוש בנתונים הוא על אחריות המשתמש בלבד, ואין המערכת אחראית במקרה של טעות בנתונים. אין בפרסום הנתונים משום המלצה או חוות דעת לםשקיע.

שערי קרנות נאמנות 10.9.95

מתמחות באג"ח המדינה

קרנות אג"ח

קרנות המתמחות במט"ח

קרנות מניות (50%)

קרנות מעורבות

קרנות גמישות

● = קרנות שהוקמו בינואר 1995

מק"מ 10.9.95

מספר הנייר	ימים לפדיון	תשואה שנתית לפדיון	שער בורסה	תשואה לאחר עמלת (1)	תשואה לאחר עמלה במונחי (2)
מקמ 9250	2	0.0	99.88	3.74%	3.67%
מקמ 9360	9	0.0	99.73	7.16%	6.82%
מקמ 9460	16	0.0	99.42	11.62%	11.02%
מקמ 10160	23	0.0	99.12	13.25%	12.40%
מקמ 10250	30	0.0	98.92	12.74%	12.06%
מקמ 10350	37	0.0	98.68	12.89%	12.20%
מקמ 10450	44	0.0	98.44	12.99%	12.30%
מקמ 11150	51	0.0	98.16	13.40%	12.69%
מקמ 11250	58	0.0	98.00	12.85%	12.20%
מקמ 11350	65	0.0	97.70	13.32%	12.65%
מקמ 11460	72	0.0	98.14	9.43%	9.09%
מקמ 11550	79	0.0	97.19	13.56%	12.88%
מקמ 12150	86	0.0	97.00	13.32%	12.69%
מקמ 12250	93	0.0	97.25	11.13%	10.70%
מקמ 12350	100	0.0	96.60	13.04%	12.47%
מקמ 12450	107	0.0	96.30	13.34%	12.76%
מקמ 1160	114	0.0	95.91	13.94%	13.32%
מקמ 1260	121	0.0	95.81	13.44%	12.88%
מקמ 1360	128	0.0	95.49	13.74%	13.17%
מקמ 1460	135	0.0	95.22	13.86%	13.29%
מקמ 1560	142	0.0	94.93	14.02%	13.46%
מקמ 2160	149	0.0	94.71	13.96%	13.42%
מקמ 2260	156	0.0	94.49	13.91%	13.40%
מקמ 2360	163	0.0	94.46	13.36%	12.90%
מקמ 2460	170	0.0	93.97	14.04%	13.66%
מקמ 3160	177	0.0	93.89	13.66%	13.20%
מקמ 4160	205	0.0	92.72	14.20%	13.76%
מקמ 5160	233	0.0	91.79	14.18%	13.84%
מקמ 6160	268	0.0	90.63	14.18%	13.93%
מקמ 7160	296	0.0	89.65	14.28%	14.10%
מקמ 7560	324	0.0	88.76	14.26%	14.14%
מקמ 9160	359	0.0	87.63	14.26%	14.24%

המקור: המחלקה הכלכלית של בטוחה ני"ע והשקעות

1) תשואה אפקטיבית נטו, לאחר ניכוי עמלות הבנק.
2) התשואה בניכוי עמלה כשהיא מבוטאת במונחי ריבית הפק"מ. המשמעות - [illegible]

שערי מטבע חוץ 10.9.95

סל	דולר שחור	מרק יציג	דולר יציג
3.4473	3.03	2.0510	3.0500

המטבע	שער יציג	השינוי היומי באחוזים	השינוי באחוזים מתחילת השנה	בנקנוטים לאומי קניה	בנקנוטים לאומי מכירה	בנקנוטים הפועלים קניה	בנקנוטים הפועלים מכירה	בנקנוטים דיסקונט קניה	בנקנוטים דיסקונט מכירה	העברות והמחאות לאומי קניה	העברות והמחאות לאומי מכירה	העברות והמחאות הפועלים קניה	העברות והמחאות הפועלים מכירה	העברות והמחאות דיסקונט קניה	העברות והמחאות דיסקונט מכירה
1 דולר ארה"ב	3.0500	----	+1.06	2.97	3.12	2.97	3.12	2.98	3.12	3.0246	3.0734	3.0188	3.0686	3.0221	3.0715
1 מרק גרמני	2.0510	----	+5.23	2.00	2.10	2.00	2.10	2.02	2.12	2.0354	2.0683	2.0308	2.0636	2.0317	2.0048
1 לירה שטרלינג	4.7130	----	-0.02	4.59	4.82	4.60	4.83	4.60	4.82	4.6738	4.7492	4.6671	4.7425	4.6703	4.7466
1 פרנק צרפתי	0.5969	----	+5.74	0.58	0.61	0.57	0.61	0.58	0.61	0.5919	0.6015	0.5909	0.6005	0.5914	0.6011
100 ין יפני	3.0505	----	+0.79	2.97	3.13	2.97	3.12	2.98	3.12	3.0292	3.0781	3.0198	3.0686	3.0206	3.0698
1 גולדן הולנדי	1.8308	----	+6.19	1.78	1.88	1.79	1.87	1.78	1.87	1.8166	1.8448	1.8147	1.8441	1.8137	1.8433
1 פרנק שווייצרי	2.4945	----	+8.4	2.42	2.55	2.44	2.56	2.46	2.58	2.4712	2.5111	2.4732	2.5131	2.4709	2.5112
1 כתר שוודי	0.4217	----	+4.25	0.41	0.44	0.41	0.43	0.41	0.44	0.4181	0.4249	0.4176	0.4244	0.4177	0.4250
1 כתר נורווגי	0.4703	----	+5.37	0.46	0.49	0.46	0.48	0.46	0.49	0.4683	0.4739	0.4657	0.4733	0.4660	0.4736
1 כתר דני	0.5300	----	+6.74	0.51	0.55	0.52	0.54	0.52	0.55	0.5256	0.5341	0.5247	0.5332	0.5250	0.5335
1 דולר קנדי	2.2715	----	+6.87	2.21	2.33	2.21	2.32	2.21	2.32	2.2526	2.2890	2.2469	2.2832	2.2507	2.2874
1 דולר אוסטרלי	2.2962	----	-1.99	2.23	2.35	2.20	2.36	2.22	2.36	2.2770	2.3138	2.2728	2.3096	2.2751	2.3123
1 רנד דרא"פ	0.8315	----	-2.36	0.74	0.84	0.66	0.85	0.70	0.82	0.8246	0.8379	0.8233	0.8366	0.8241	0.8380
10 פרנק בלגי	0.9974	----	+6.18	0.97	1.02	0.96	1.03	0.97	1.02	0.9884	1.0044	0.9876	1.0035	0.9874	1.0035
10 שי' אוסטרי	2.9157	----	+5.23	2.84	2.98	2.84	2.98	2.87	3.01	2.8915	2.9382	2.8866	2.9332	2.8892	2.9364
1000 לי' איטלקיות	1.8812	----	+1.27	02	02.4	1.83	1.95	1.86	1.94	[illegible]		1.8666	1.8968	1.8667	1.8974
100 פזטה ספרדית	2.3964	----	+4.66			2.35	2.51	2.38	2.48			2.3731	2.4114	2.3762	2.4149
E.C.U.	3.8427	----	+3.78							3.8118	3.8733	3.8040	3.8656		
1 לירה מצרית	0.9760	----	+2.66	0.86	0.93	0.86	0.92	----	----	0.8600	0.9300	----	----	----	----
1 דינר ירדני	4.3005	----	+1.42	0.86	0.93	4.11	4.39	----	----	0.8600	0.9300	----	----	----	----

שערים מצטלבים 10/9/95

	דולר אמריקאי	דולר קנדי	מרק גרמני	פרנק צרפתי	פלורין הולנדי	לירה איטלקית	פרנק שווייצרי	פרנק בלגי	לירה שטרלינג	ין יפני
דולר ארה"ב		1.33730	1.47760	5.08000	1.65300	1612.50	1.21490	30.3800	0.64549	099.800
דולר קנדי	0.74778		1.10484	3.79870	1.23607	1205.79	0.90847	22.7174	0.48268	74.6280
מרק גרמני	0.67682	0.90511		3.43824	1.11878	1091.37	0.82227	20.5618	0.43688	67.5465
פרנק צרפתי	0.19686	0.26325	0.29085		0.32539	317.421	0.23915	5.98031	0.12707	19.6457
פלורין הולנדי	0.60496	0.80901	0.89383	3.07320		975.499	0.73497	18.3787	0.39050	60.3751
לירה איטלקית	0.00062	0.00083	0.00092	0.00315	0.00103		0.00076	0.01884	0.0004	0.06189
פרנק שווייצרי	0.82311	1.10075	1.21615	4.18141	1.36061	1327.27		25.0062	0.53131	82.1467
פרנק בלגי	0.03292	0.04402	0.04803	0.16722	0.05441	53.0777	0.03999		0.02125	3.28506
לירה שטרלינג	1.54920	2.07175	2.28894	7.86994	2.56083	2498.09	1.88212	47.0647		154.610
ין יפני	0.01002	0.01340	0.01480	0.05090	0.01656	16.1673	000.012	0.30441	0.00647	

המקור: חדר העסקות של פריקו אינטרנשיונל

שם הענף	קוד ענף	מדד	שינוי ב-% יומי	שינוי ב-% חודשי	שינוי ב-% שנתי	סה"כ עליות	סה"כ ירידות	סה"כ ב"ש	תמורה כספית
בנקים מסחריים	מבק	264.63	0.23	3.06	24.62	6	5	6	5104
בנקים למשכנתאות		196.66	0.35	3.10	8.53	8	2	11	1306
בנקים למשכנתאות	משב		0.35	3.10	9.11	8	2	11	1305
חברות ביטוח		184.52	0.09	3.68	1.62	9	7	13	2770
חברות וסוכנויות ביטוח	בטח		-0.09	3.18	0.82	4	5	11	2458
מקבילה - חברות וסוכנויות ביטוח	•בטח		3.02	12.56	21.34	5	2	2	314
מסחר ושרותים		192.99	0.62	6.12	27.60	94	44	77	19811
מסחר	מסח		1.66	6.16	24.46	22	8	12	4530
שרותים	שרת		0.12	5.09	43.32	15	10	14	5088
מלונאות ושרותי תיירות	מלו		1.27	6.67	-1.01	6	5	10	1161
מחשבים ושרותי מחשב	מחש		1.36	5.96	29.43	9	1	7	1459
מקבילה - מסחר	•מסח		2.02	9.28	12.17	19	5	8	6309
מקבילה - שרותים	•שרת		0.15	-3.09	16.87	15	4	10	740
מקבילה - מלונאות ושרותי תיירות	•מלו		0.64	0.82	3.27	3	0	2	67
מקבילה - מחשב ושרותי מחשב	•מחש		-1.01	-2.43	-6.83	5	11	14	457
נדל"ן וחקלאות		149.93	0.56	2.94	6.88	114	39	71	10763
נדל"ן בינוי ופיתוח	נדל		0.48	2.86	6.82	72	23	41	8985
חקלאות	חקל		-0.19	7.51	0.73	0	1	2	148
מקבילה - נדל"ן, בינוי ופיתוח	•נדל		1.06	1.43	2.36	42	15	28	1650
מקבילה - מזון וטבק	•מזו		1.19	8.70	12.77	7	3	9	199
חברות תעשיה		199.15	0.35	3.22	20.70	160	83	130	53441
מזון וטבק	מזו		-1.30	0.65	8.93	11	8	10	4637
טקסטיל והלבשה	טקס		1.12	3.00	-8.25	23	6	16	2202
מתכת ומוצריה	מתכ		1.47	6.97	33.41	25	7	9	6931
מכונות חשמל, אלקטרוניקה ואופט'	אלק		0.34	5.75	30.04	28	11	13	15899
מוצרי בנייה	מבו		0.58	8.43	33.23	9	2	9	1426
מוצרים כימיים, גומי ופלסטיק	כים		1.00	1.26	23.36	20	12	14	12758
עץ ומוצריו, נייר ודפוס	עצו		-0.41	3.66	21.01	3	4	14	1656
השקעות בתעשיה ושונות	חשו		-0.87	3.85	18.39	3	6	2	5257
מקבילה - טקסטיל והלבשה	•טקס		2.81	14.48	-10.60	1	0	1	24
מקבילה - מתכת ומוצריה	•מתכ		-0.81	2.99	38.70	6	7	4	657
מקבילה - מכונות חשמל, אלקטרוניקה ואופט'	•אלק		0.26	0.48	-3.85	8	5	11	428
מקבילה - מוצרי בניה	•מבו		0.28	2.82	41.01	2	1	3	216
מקבילה - מוצרים כימיים, גומי ופלסטיק	•כים		-0.20	-2.38	4.62	3	7	8	184
מקבילה - עץ ומוצריו, נייר ודפוס	•עצו		-1.06	-2.34	-15.57	1	2	5	58
מקבילה - השקעות בתעשיה ושונות	•חשו		1.92	9.23	11.67	10	2	3	1011
חברות להשקעה		184.40	0.69	3.24	7.86	78	21	61	17710
חברות השקעה	השק		0.63	3.14	9.62	50	9	35	16505
מקבילה - חברות השקעה	•השק		1.64	4.74	-10.93	25	12	26	1205
חיפושי נפט		43.61	0.41	0.42	-43.65	8	3	10	1463
חיפושי נפט	נפט		0.24	-0.38	-25.94	2	1	1	921
מקבילה - חיפושי נפט	•נפט		0.57	1.20	-55.00	6	2	9	542
מקבילה		198.26	0.92	2.97	2.89	161	78	143	14206
כללי		191.28	0.44	3.45	17.36	477	204	379	112634
בר"ם		165.67	0.73	4.01	10.26	265	98	215	22601
משתנים		210.42	0.32	3.33	22.05	51	28	21	76827
אופציות		51.56	1.62	7.88	-21.37	64	34	52	3293

מקרא לסיכום הפעילות

1. סיכום הפעילות מבוסס על כל המניות והמירים הרשומים למסחר בלבד בבורסה, בהתייחס לערך השוק וכולל גם אגרות חוב להמרה.
2. הענפים מופיעים באותיות מודגשות, תתי הענפים באותיות רגילות.
3. סיכום הפעילות לפי ענפים, מחושב לפי המידע העומד לרשותנו בזמן סגירת הגיליון. אי לכך יתכנו סטיות קלות, לעומת הנתונים, המתפרסמים מטעם הבורסה.

מניות

א

מכפיל רווח	שווי שוק מ"ל $	הון עצמי מ"ל $	רווח נקי מ"ל $	תאריך דוח אחרון	שינוי השנה ב-%	שינוי החודש ב-%	שער נמוך מ-1.1.93	שער גבוה מ-1.1.93	הצע/ביקוש ע.נ ש"ח	מחזור ע.נ ש"ח	תמורה כספית אלש"ח	שינוי ב-%	שינוי בסיס		שער בסיס	קוד ענף	שם החברה
133	6.67	3.02	0.05	06/95	9.5	4.2	1045.0	7015.0	-255	255	7.6	-	-		2976.0	•השק	אאורה
הפ	6.01	3.91	-1.45	06/95	-81.2	-8.7	7.4	132.0	-548684	171621	16.3	-1.0	-0.1		9.5	•נפט	אבוק יהש
21	12.53	11.05	0.60	06/95	9.3	4.6	140.5	652.0	2155	1953	5.8	2.1	6.0		295.0	ורל	אביב
21	12.53	11.05	0.60	06/95	14.8	1.4	90.0	160.5	38000	-	0.0	3.7	4.0		112.5	ורל	אביב או 1
18	25.11	18.05	1.38	06/95	-12.7	2.5	420.8	1459.4	1228	180	2.0	0.3	3.0		1102.0	ורל	אבן
18	25.11	18.05	1.38	06/95	-8.0	1.8	153.7	311.0	45420	-	0.0	2.2	5.0		230.0	ורל	אבן או 1
הפ	2.44	7.38	-5.40	06/95	-42.3	3.6	2.6	51.2	-496002	635013	18.4	-	-	בח	2.8	•נפט	אבנר יהש
12	17.19	13.08	1.45	06/95	48.7	-	273.0	793.0	-	1640	10.0	-	-		611.0	מסח	אברבוך
הפ	10.25	5.41	-0.93	06/95	290.5	23.4	167.5	1437.0	41040	31012	204.7 ●	4.4	28.0		660.0	מחב	אברות
הפ	10.25	5.41	-0.93	06/95	44.1	3.8	81.0	123.9	-	47337	51.8 ●	-	-		109.5	מחב	אברות או א
22	206.83	114.89	9.31	06/95	15.2	12.7	644.0	3659.0	26879	1968	22.2	3.0	33.0		1128.0	כים	אוים אפ 2
22	206.83	114.89	9.31	06/95	-10.4	10.0	270.0	2139.0	462	1855	7.4	1.0	4.0		397.0	כים	אוים אפ 3
12	10.53	8.38	0.91	06/95	-22.1	-2.1	347.0	1049.0	-703	703	3.2	-	-		450.0	שרת	אויש
הפ	4.88	3.49	-1.77	06/95	-74.1	0.3	120.5	3455.5	-17245	7852	11.7	-0.7	-1.0		149.5	•השק	אודי
הפ	3.39	-3.90	-17.18	03/94	-	-	36.5	1526.0	-1216	-	0.0	-	-	הס	36.5	•אלק	אראקום
הפ	3.39	-3.90	-17.18	03/94	-	-	13.8	200.0	-	-	0.0	-	-	הס	13.8	•אלק	אראקום או 2
19	23.47	33.33	1.24	06/95	-48.6	1.7	109.5	766.0	10769	56773	84.9	-	-		149.5	השק	אדגר
19	23.47	33.33	1.24	06/95	8.4	1.1	108.5	156.3	-	-	0.0	-	-		140.5	השק	אדגר או 2
57	5.17	5.92	0.09	06/95	24.8	1.2	84.0	505.0	18057	5627	7.1	9.1 ▲	10.5		126.0	•שרת	אדגר אלכבי
57	5.17	5.92	0.09	06/95	-95.8	-33.3	1.0	319.0	-159008	-	0.0	-	-	10	1.0	•שרת	אדגר אלכבי אפ א
הפ	2.52	3.23	-0.09	06/95	-	1.8	199.0	652.0	-480	2640	6.1	-	-		231.0	•מזו	אדומים
הפ	12.66	4.08	-0.92	06/95	-8.3	10.0	89.0	336.0	-5435	8939	20.6	-	-		231.0	•ורל	אדלר
הפ	12.66	4.08	-0.92	06/95	-25.5	5.1	28.9	209.0	99030	20176	16.5	10.8 ▲	8.0		62.0	•ורל	אדלר אפ 1
12	18.09	13.59	1.52	06/95	8.9	-	224695.0	664939.0	-10	-	0.0	-	-		358233.0	מזוכ	אדנים
הפ	4.18	4.05	-2.40	06/95	-0.7	7.2	128.0	800.0	-800	800	2.2	-1.8	-5.0		269.0	•השק	ארשה
הפ	4.18	4.05	-2.40	06/95	-61.6	-18.9	17.0	642.0	-	-	0.0	-	-		51.5	•השק	ארשה אפ 1
הפ	4.40	1.51	-1.38	03/95	36.0	10.0	242.0	676.0	1000	2600	9.4	-	-		374.0	•מחש	אורן
24	55.98	34.64	2.31	06/95	11.7	2.2	107162.0	291160.0	10	3	4.9	0.3	410.0		164266.0	בנק	אוהב
הפ	9.12	11.38	-0.07	06/95	-8.5	-2.6	260.0	437.0	-1700	1700	5.1	-0.3	-1.0		302.0	•השק	אורנים ש הון
206	16.49	12.93	0.08	03/95	-39.8	16.0	491.0	3526.0	-1398	5907	41.1	-	-		696.0	ורל	אליצקי
206	16.49	12.93	0.08	03/95	-98.3	-56.1	4.0	2192.0	-12508	708	0.0	-	-		5.0	ורל	אליצקי אפ 1
הפ	6.63	10.04	-0.02	06/95	-20.7	-5.6	227.0	1148.0	-16714	9900	23.9	-1.6	-4.0		241.0	•מחש	אומניטק
33	8.83	9.16	0.27	06/95	-7.7	5.3	270.0	1320.0	3655	5319	21.1	-	-		386.0	כים	אוניברסל
60	13.26	13.26	0.22	06/95	-16.0	-4.4	403.0	1295.1	622	622	3.5	1.8	10.0		560.0	•כים	אוניפרול
60	13.26	13.26	0.22	06/95	-71.0	-18.8	18.2	764.0	-3094	1390	0.5	-2.4	-1.0		40.1	•כים	אוניפרול אפ 1
10	11.81	9.08	1.24	06/95	2.1	9.2	3966.0	12865.9	-753	1177	75.3 ●	-	-		6398.0	השק	אייקו
212	59.27	46.77	0.28	06/95	8.3	3.8	92.0	202.0	41725	38769	52.7	1.1	1.5		136.0	ורל	אסף או א
212	59.27	46.77	0.28	06/95	2.7	6.2	109.0	484.8	218587	55000	94.9	2.1	3.5		172.5	ורל	אסף או ב
212	59.27	46.77	0.28	06/95	-30.2	16.5	1155.0	13841.0	8442	5710	158.4	2.5	68.0		2774.0	ורל	אסף אפ 1
הפ	2.43	2.14	-1.31	06/95	-23.0	-10.5	121.5	1393.6	17938	5970	7.7	2.0	2.5		128.5	•השק	אפסומה
11	17.70	11.46	1.55	06/95	-15.7	9.3	514.0	1828.6	-2224	7668	57.7	-	-		749.0	מקס	אפיס
12	11.68	10.00	0.94	06/95	45.5	3.8	178.0	608.0	27055	16528	61.3	3.6	13.0		371.0	אלק	אפיר
הפ	2.68	2.83	-0.83	06/95	8.1	2.3	191.0	1207.0	-572	6244	22.0	-	-	בח	287.0	•מזו	אפוליטמר
הפ	3.32	2.75	-0.58	06/95	-56.1	-14.4	1108.0	6372.0	-210	210	3.0	-7.7 ▼	-118.0		1406.0	•השק	אקמובה

מקרא למניות

1. סדר המניות לפי סדר הא"ב (כולל הרשימה המקבילה).
2. ליד כל מניה מצויין קוד הענף אליו היא משתייכת, לפי המיון בטבלת סיכום הפעילות לפי ענפים. רשימה מקבילה מצויינת ב-•.
3. שווי שוק - משקף את הנתונים המצרפיים של כל ניירות הערך של החברה, כולל אופציות וניירות ערך שאינם סחירים, למעט אגרות חוב להמרה.
4. מכפיל - מחלק את שווי השוק, חלקי הרווח הנקי של החברה.
5. רווח נקי - מחשב את הרווח המתואם של כל חברה במהלך 12 החודשים האחרונים המדווחים.
6. הרווח הנקי, ההון העצמי ושווי השוק - ניתנים במיליוני דולרים, עפ"י שער הדולר היציג.
7. מניות מודגשות בפיצול שווי, כאשר תמורת מחזור המניה בש"ח ברמה היומית, עולה משמעותית על ממוצע תמורת המחזורים במניה בחודשים הקודמים.

שינוי השנה ב-%	שינוי החודש ב-%	שער נמוך מ-1.1.93	שער גבוה מ-1.1.93	הצע/ביקוש ע.נ ש"ח	מחזור ע.נ ש"ח	תמורה כספית אלש"ח	שינוי ב-%	שינוי בסיס		שער בסיס	קוד ענף	שם החברה
-45.0	6.4	832.0	5908.0	-80	250	4.4	-0.5	-9.0		1747.0	•השק	אוק-דוק
1.5	-11.5	73.5	552.0	-1216	2884	3.0	-	-		104.0	•ורל	אוקיאנה
-	7.5	256.0	1003.0	-14520	16120	55.1	-	-		342.0	אלק	אורבים
83.8	3.9	758.0	4121.0	3810	300	5.4	-	-		1798.0	•עצו	אורדע
6.3	0.8	104.7	156.4	-	-	0.0	-	-		134.0	•עצו	אורדע או 1
21.9	21.3	76.5	686.0	-	9500	24.3	-	-		256.0	•מזו	אורית
3.3	1.8	83.6	151.4	70000	8390	7.8	1.1	1.0		93.0	•מזו	אורית או א
-95.9	-41.4	2.5	1197.0	-9833	93	0.0	-10.9 ▼	-0.5		4.1	מחב	אורטל ציוד אפ 1
19.4	-3.3	377.4	2223.6	-2527	10527	82.6	-0.5	-4.0		785.0	מחב	אורטל ציוד
32.6	21.6	114.0	714.0	3340	17915	85.6	1.1	4.0		368.0	•ורל	אוריאל
26.7	10.5	243.0	672.0	-20309	32297	153.4	-0.2	-1.0		475.0	מחב	אורליט
-3.5	-	89.5	100.0	-	356853	344.4	-	-		96.5	אלק	אורמת או ד
3.4	2.6	356.0	444.0	-18078	12472	49.8	-1.0	-4.0		309.0	אלק	אורמת אפ 5
-8.7	-0.2	3685.0	4469.0	-41	40	1.5	-0.2	-9.0	בח	3731.0	•מסח	אורסים
-	9.5	0.0	2368.0	-917	3097	69.7	-	-		2252.0	ורל	אורים אפ ס
-6.3	4.4	338.0	1724.0	-748	1248	5.6	-	-		448.0	אלק	אוסום
-43.6	7.4	421.0	5513.0	500	1000	5.3	0.2	1.0		534.0	•אלק	אומור
22.7	4.8	159.5	1935.2	9202	2544	6.7	1.9	5.0		262.0	•שרת	אי מי אקס
-99.2	-	1.0	1171.0	-64691	-	0.0	-	-	10	1.0	•שרת	אי מי אקס אפ 1
7.2	0.9	98.5	137.9	30000	-	0.0	0.5	0.5		111.5	•שרת	אי מי אקס אגח א
5.6	-4.3	400.0	740.0	-	-	0.0	-	-		647.0	•שרת	אי אס אי
11.8	-	268.0	592.0	5192	-	0.0	-	-	הס	386.0	מבו	איתונג או ב
48.8	-2.8	125.0	820.4	-6185	4191	12.7	-4.1	-13.0	בח	302.0	•אלק	אי.אי
-31.8	-3.3	171.0	1795.0	-	6558	28.9	-	-		440.0	בטח	אילון
-4.4	5.5	330.0	1826.5	7519	2803	12.3	2.8	12.0		439.0	השק	איגוד שוקי הון
-15.8	1.2	353.0	2154.0	29217	26883	132.8	1.2	6.0		494.0	ורל	אילנות
-3.5	3.7	98.0	185.0	-	7000	7.8	-	-		111.0	ורל	אילנות או א
21.2	-5.7	284.0	1577.0	10000	10000	48.0	-	-		480.0	אלק	אימקו
-9.8	-0.3	1680.4	9515.7	-934	454	13.5	-1.0	-30.0		2966.0	מסח	אינטרגאמא 1
-11.7	1.8	1640.2	8723.5	-242	280	7.8	-4.0	-115.0		2772.0	מסח	אינטרגאמא 5
43.2	-4.8	744.1	1708.8	7141	359	4.1	2.6	31.0		1141.0	כים	אינטרקוסמא
-88.2	-35.9	6.9	644.0	8687	483	0.2	10.1 ▲	4.0		43.6	כים	אינטרקוסמא אפ 1
-9.4	-0.8	144.0	474.0	-2	-	0.0	-	-		174.0	•אלק	איתם
11.9	0.8	231.7	484.0	-3500	13000	48.6	-	-		374.0	בטח	איתן
2.9	0.5	171.5	280.0	252415	17413	37.1	0.5	1.0		213.0	בטח	איתן או א
-11.9	-2.8	372.0	1700.0	6978	12335	65.6	0.6	3.0		532.0	•ורל	אל קרית
1.7	0.8	95.7	256.0	54140	12310	15.0	1.7	2.0		121.5	•ורל	אל קרית או 1
-20.5	-10.8	313.0	1108.0	-8048	3488	14.7	-1.9	-8.0		422.0	•מחש	אל אי אם אס
-77.9	-31.2	1.3	974.0	-	-	0.0	-	-		190	•מחש	אל אי אם אס אפ 1
-5.5	2.7	7847.0	15813.0	35	937	91.4	0.2	24.0		9753.0	אלק	אלביט אפ 2
5.1	4.5	94.0	110.0	118373	21715	22.5	2.5	2.5		103.5	אלק	אלביט או ב
8.2	2.0	159.5	1007.0	5788	3218	8.1	1.2	3.0		252.0	•ורל	אלבן
-2.4	1.9	72.5	126.5	88550	46450	37.8	-	-		81.0	•ורל	אלבן אגח א
28.8	3.3	2908.0	9715.0	1022	178	8.2	-	-		4590.0	השק	אלגר
-31.8	-1.5	41.5	327.0	-	9376	4.3	-	-		45.7	•חשו	אלרן מק
-5.0	-3.2	256.0	1050.0	13223	4777	17.2	2.8	9.0		361.0	•ורל	אלה
7.0	-0.5	89.0	155.0	129549	2151	2.3	0.9	1.0		106.5	•ורל	אלה אגח א
-1.2	-	141.5	1292.0	1840	2414	5.8	-	-	בח	239.0	•מחב	אלומאיר
6.7	3.7	6805.0	25740.0	-265	265	30.7	-	-		11573.0	מחב	אלוסית
8.4	-5.1	150.0	807.1	-2822	3150	9.4	-0.7	-2.0	בח	298.0	מבו	אלחי
-12.8	0.5	41.5	578.0	-18539	2964	3.2	-8.1 ▼	-9.5		107.5	מבו	אלחי אפ 2
-15.8	-	80.0	232.2	-51293	72384	58.8	-	-		81.0	•ורל	אלחי הון
-3.0	3.2	85.4	135.5	40000	20000	22.4	0.4	0.5		112.0	•ורל	אלחי הון או א
5.8	7.7	802.0	2471.0	22323	18566	255.8	2.5	34.0		1378.0	כים	אליאס
-24.4	-2.6	239.0	3526.5	-300	300	1.0	-0.6	-2.0		337.0	•מחש	אלייסק
34.4	-2.3	280.0	1039.0	-4950	3950	18.4	-1.3	-6.0		465.0	•ורל	אלישב
-9.6	3.1	99.5	365.0	-17002	43491	51.3	-	-		118.0	מלו	אלעד מלונות
-2.2	-1.1	122.0	303.0	-3500	20000	26.5	-0.7	-1.0		132.5	מלו	אלעד או א
3.7	1.0	83.5	187.5	15000	5000	5.0	-	-		99.0	מלו	אלעד או ב
-45.3	-2.4	29.9	270.0	-80022	53737	19.8	-2.9	-1.1		36.9	מלו	אלעד אפ 3
55.3	5.1	3687.5	7000.0	533	708	49.4	0.5	35.0		6984.0	אלק	אלקו תעשיות
14.8	8.5	5843.0	12173.0	3770	1553	140.8	3.0	264.0		9068.0	אלק	אלקטרה
18.1	8.1	202.0	392.0	67016	1018	3.1	3.7	11.0		306.0	אלק	אלקטרה או 4
0.5	-	451.0	4244.1	-1860	1730	13.4	-	-		773.0	אלק	אלקטרוניקס
18.4	8.5	1237.0	4256.0	23558	21781	384.9	2.5	43.0		1767.0	ורל	אלדוב
-34.1	-2.9	1178.0	5240.0	494	265	4.1	0.3	4.0		1435.0	ורל	אלרוד
28.0	2.5	2708.0	6519.0	-364	893	48.2	-0.5	-27.0		5394.0	אלק	אלרון אפ 2
29.6	6.2	2419.0	8831.0	-456	1872	75.3	-	-		4020.0	השק	אלרון
187.6	15.1	221.0	885.0	34362	9102	78.5	6.0 ▲	45.0		814.0	•השק	אמאל
17.4	-6.6	278.1	800.0	-	3200	21.8	-	-		558.0	•מחש	אמינק
1.8	-	658.4	1326.7	-2978	3822	39.3	-0.3	-3.0		1029.0	שרת	אמות
7.9	5.8	244.0	1058.0	1087	787	4.4	-	-		581.0	שרת	אמות אפ 1
10.5	16.4	78235.0	263787.0	68	94	140.7	1.5	2711.0		149639.0	השק	אמפא
33.8	4.8	349.0	1463.4	2050	958	6.1	1.9	12.0		638.0	מחש	אמת
33.8	0.8	306.0	784.0	-4212	3927	24.1	-	-		614.0	חשו	אן אם סי
-22.6	1.0	7233.0	22477.0	283	233	19.3	1.0	82.0		8296.0	זמ	אנגל
35.1	-14.7	207.0	1374.0	-49897	-	0.0	-9.9 ▼	-59.0	10	535.0	ורל	אנגל בניה
4.9	-2.3	104.6	248.0	-	3237	4.2	-	-		128.5	ורל	אנגל בניה או א
-44.4	-32.1	74.8	803.7	-1427278	-	0.0	-10.1 ▼	-12.0	10	107.0	•ורל	אנגל מסחר
-61.0	-38.2	20.7	105.2	-732841	135317	30.7	-34.4 ▼	-11.9	בח	22.7	•ורל	אנגל מסחר אפ 2
5.4	1.4	87.5	194.5	-5000	3500	3.7	-1.4	-1.5	בח	107.0	•ורל	אנגל מסחר אגח א
13.6	5.1	42.5	97.1	570682	114018	85.5	2.7	2.0		75.0	•ורל	אנגל מסחר אגח ב
-2.1	12.3	532.0	1016.5	-686	17873	137.3	-	-		768.0	•השק	אנרסט
54.9	-0.3	416.0	1990.0	18789	3720	33.7	2.5	22.0		906.0	•מסח	אס מי י
18.0	-1.4	49.5	110.5	-5000	10000	6.9	-2.8	-2.0		69.0	•מסח	אס מי י או
-47.9	-4.9	1222.0	7160.0	4	1154	14.4	-	-		1246.0	•השק	אספייר
-17.7	-	378.0	902.0	-1001	-	0.0	-	-	הס	424.0	עצו	אספאר
13	1.5	338.0	1649.2	-	5000	30.6	-	-		612.0	•מחש	אפליקום
-73.0	-28.8	3.4	544.0	17456	-	0.0	40.1 ▲	6.5		22.7	•מחש	אפליקום אפ 1
-13.1	4.8	232.0	890.8	-	12000	36.5	-	-		304.0	•מחש	אפק
24.3	7.6	316.0	859.0	35654	4047	22.8	2.7	15.0		553.0	השק	אפריקה או 2
15.0	23.3	35186.0	99376.0	821	353	319.4	3.0	2635.0		90490.0	השק	אפריקה אפ 7
31.7	-2.2	200.0	1158.1	-405	11450	56.3 ●	-	-		494.0	כים	אקספרא פלסטק
65.2	17.7	740.2	1535.0	709	709	10.9	3.0	45.0		1535.0	•השק	אקסלנס
89.1	10.0	554.0	2227.0	-347	10228	145.3 ●	-	-		1430.0	השק	אקרשטיין צבי 1
-	11.7	493.0	2480.0	2129	12637	168.5	-	-		1327.0	השק	אקרשטיין צבי 5
11.4	4.1	106.0	247.0	121339	6000	7.6	1.2	1.5		127.0	מבו	אקרשטיין חנ א ב
6.1	-1.9	87.0	107.5	-13225	63576	66.4	-0.5	-0.5		104.5	•מחש	אר די סי או א
13.4	1.0	549.0	2262.1	-110	220	1.7	-	-		778.0	•מחש	אר די סי
-81.6	-38.6	18.3	1650.0	-7710	1000	0.3	-10.0 ▼	-3.4		30.7	•מחש	אר די סי אפ 1
37.4	17.6	223.0	1727.3	-15159	52843	152.6	-	-		658.0	מקס	ארגמן
72.9	23.8	148.5	1119.0	26344	82820	280.0	2.1	7.0		338.0	ורל	ארזים
9.7	1.9	136.9	258.0	68559	30000	54.0	1.4	2.5		188.5	ורל	ארזים או 1
-23.7	2.2	185.3	2145.0	28507	35670	131.3	3.1	11.0		358.0	אלק	ארית
-29.7	-5.1	48.9	225.0	76894	45007	25.0	0.9	0.5		55.5	אלק	ארית או 1
9.2	-2.6	839.3	2223.4	5399	3233	45.4	1.5	21.0		1410.0	ורל	ארדן
104.1	14.2	87.5	547.0	3911	48229	143.2 ●	-	-		287.0	•מסח	ארפל
105.2	62.0	250.0	2230.0	66061	18636	133.9	10.0 ▲	65.0	בח	716.0	אלק	אשור
5.5	-2.6	236.0	870.0	13270	29913	88.4	0.2	1.0		412.0	ורל	אשטרום נכסים
9.5	1.9	91.0	158.5	645360	157500	208.7 ●	1.1	1.5		132.5	ורל	אשטרום נכס או 2
122.9	11.1	274.3	842.9	35848	11821	84.7	-	-		722.0	מבו	אשטרום תעשיות
10.2	3.3	106.3	143.4	68153	11153	15.7	4.8	8.5		141.0	מבו	אשטרום תע או 1
-30.6	-5.5	382.0	1377.0	-17568	7300	32.9	-1.3	-6.0	בח	450.0	ורל	אשלד
-11.1	1.5	83.0	151.0	42400	22600	22.7	0.5	0.5		100.5	ורל	אשלד או א

בח - ביצוע חלקי - עודפי הביקוש או ההיצע סופקו רק בחלקם
תב - תנועה בלתי מוגבלת בשער - שערו של נייר הערך יכול לנוע מעלה או מטה ללא הגבלה
הס - הפסקת מסחר - מצב בו לא נערך מסחר בנייר הערך בשל הודעה מהותית
קן - קונים בלבד - יש קונים אבל אין מוכרים. שיעור העליה-10%
מן - מוכרים בלבד - יש מוכרים אבל אין קונים. שיעור הירידה-10%
▲ - עליה של 5% ומעלה בשער
▼ - ירידה של 5% ומעלה בשער

מכפיל רווח	שווי שוק מ"ל $	הון עצמי מ"ל $	רווח נקי מ"ל $	תאריך דוח אחרון	שינוי השנה ב-%	שינוי החודש ב-%	שער נמוך מ-1.1.93	שער גבוה מ-1.1.93	הצע/ביקוש ע.נ ש"ח	מחזור ע.נ ש"ח	תמורה כספית אלש"ח	שינוי ב-%	שינוי בסיס		שער בסיס	קוד ענף	שם החברה
69	11.79	12.36	0.17	06/95	-28.3	-10.1	148.0	418.8	-	-	0.0	-	-		174.0	מקס	[illegible]

מכפיל רווח	שווי שוק מ"ל $	הון עצמי מ"ל $	רווח נקי מ"ל $	תאריך דוח אחרון	שינוי השנה ב-%	שינוי החודש ב-%	שער נמוך מ-1.1.93	שער גבוה מ-1.1.93	הצע/ביקוש ע.נ ש"ח	מחזור ע.נ ש"ח	תמורה כספית אלש"ח	שינוי ב-%	שינוי בסיס		שער בסיס	קוד ענף	שם החברה
22	6.17	5.68	0.37	06/95	-31.2	-5.1	348.0	600.0	-736	1845	7.6	-	-		413.0	•ורל	[illegible]
הפ	4.16	3.51	-0.78	06/95	-17.0	0.8	160.0	1514.0	1878	3907	7.5	0.3	0.5	בח	192.5	•השק	[illegible]
הפ	4.16	3.51	-0.78	06/95	34.7	3.1	80.0	170.5	100000	-	0.0	-	-		83.5	•השק	[illegible]
34	12.07	16.41	0.36	06/95	11.9	9.6	125.5	680.0	18653	14127	31.8	0.9	2.0		225.0	מבו	[illegible]
34	12.07	16.41	0.36	06/95	1.0	1.5	153.1	412.8	6999	1	0.0	0.5	1.0		202.0	מבו	[illegible]
הפ	6.33	4.37	-0.16	06/95	48.4	2.5	182.0	542.0	-	1313	4.2	-	-		322.0	•ורל	[illegible]
הפ	6.33	4.37	-0.16	06/95	21.5	1.3	54.5	108.0	287645	455	0.4	1.9	1.5		79.0	•ורל	[illegible]
45	5.92	5.80	0.13	06/95	5.0	9.8	214.0	1367.0	1537	5055	17.0	1.5	5.0		337.0	•מזו	[illegible]
45	5.92	5.80	0.13	06/95	-98.1	-76.5	1.2	984.0	-34750	4105	0.0	-72.1 ▼	-3.1		1.2	•מזו	[illegible]
10	8.00	3.94	0.79	06/95	26.4	18.4	285.0	2038.0	2554	6031	36.1	0.5	3.0	בח	590.0	•ורל	[illegible]
10	8.00	3.94	0.79	06/95	-87.9	-10.0	2.0	1180.0	-3489	1	0.0	-100 ▼	-2.5		225	•ורל	[illegible]
20	2138.45	1328.10	108.18	03/95	134.8	20.4	90.0	523.0	190330	60162	194.9 ●	1.6	5.0		324.0	שרת	[illegible]
הפ	8.60	0.95	-0.06	06/95	-1.3	3.3	423.0	1245.0	577	577	3.4	0.2	1.0		592.0	•השק	[illegible]
הפ	6.60	0.95	-0.06	06/95	8.2	0.5	81.5	140.3	-	-	0.0	-	-		111.5	•השק	[illegible]
31	3.14	4.91	0.10	06/95	7.8	12.7	377.0	2423.0	1618	1618	9.9	-	-		611.0	•ורל	[illegible]
31	3.14	4.91	0.10	06/95	-82.5	34.8	8.1	2186.0	14837	1070	0.4	10.1 ▲	3.1		33.7	•ורל	[illegible]
12	85.57	81.77	8.94	06/95	31.3	1.5	29991.0	59171.0	65	75	34.4	0.2	114.0		45868.0	מזוכ	[illegible]
הפ	2.26	4.99	-0.70	06/95	-20.0	-12.9	155.5	1350.0	3283	2797	7.2	0.4	1.0		258.0	ורל	[illegible]
הפ	2.28	4.99	-0.70	06/95	-67.8	-0.3	17.0	663.0	-21372	1888	0.8	-6.0 ▼	-2.1		31.9	•ורל	[illegible]
21	6.27	11.86	0.30	06/95	-30.0	1.9	127.5	915.0	-4313	6877	12.8	-	-		191.0	עצו	[illegible]
21	6.27	11.86	0.30	06/95	-98.9	-11.8	1.0	580.0	-187	187	0.0	-	-		1.5	עצו	[illegible]
20	15.74	8.48	0.80	06/95	19.4	-0.3	153.4	316.0	-	-	0.0	-	-		209.0	ורל	[illegible]
20	15.74	8.46	0.80	06/95	4.8	1.3	149.8	201.0	150000	22001	44.2 ●	0.6	1.0		201.0	ורל	[illegible]
18	11.60	5.24	0.63	06/95	2.2	8.5	332.0	1042.2	13287	-	0.0	1.5	10.0		668.0	כים	[illegible]
18	11.60	5.24	0.63	06/95	-12.4	6.1	138.5	859.0	25188	15352	41.3	2.3	6.0		269.0	כים	[illegible]
7	14.82	8.04	2.11	06/95	21.0	4.3	67.5	100.0	609890	187700	164.3	3.2	3.0		88.0	ורל	[illegible]
7	14.82	8.04	2.11	06/95	48.5	0.1	189.5	824.0	4086	2892	19.5	2.7	18.0		678.0	ורל	[illegible]
7	14.82	8.04	2.11	06/95	41.4	-3.0	341.0	5977.0	-1038	1558	19.6	-	-		1260.0	ורל	[illegible]
הפ	1.35	0.98	-0.88	06/95	-30.4	-8.4	892.0	5178.0	-447	447	3.7	-7.9 ▼	-72.0		834.0	•השק	[illegible]
38	4.98	3.91	0.14	06/95	47.3	-10.9	90.0	750.0	7124	7451	15.2	-	-		204.0	•כים	[illegible]
38	4.98	3.91	0.14	06/95	8.5	1.9	85.5	170.5	80000	7000	7.6	0.5	0.5		108.5	•כים	[illegible]
הפ	3.88	8.27	-2.27	06/95	-19.4	-2.2	1420.0	11685.0	13986	7993	129.9	1.0	16.0		1625.0	ורל	[illegible]
הפ	3.88	8.27	-2.27	06/95	10.3	2.2	72.0	122.5	301821	19185	17.6	1.7	1.5		91.0	ורל	[illegible]
הפ	3.88	8.27	-2.27	06/95	-65.3	40.2	63.5	5961.0	1733	-	0.0	6.1 ▲	13.0		287.0	ורל	[illegible]
הפ	3.88	8.27	-2.27	06/95	-38.3	-5.4	268.0	2277.0	315	832	2.9	0.6	2.0	בח	362.0	ורל	[illegible]
הפ	3.88	8.27	-2.27	06/95	-11.0	8.7	35.9	100.0	84902	178184	82.5	0.7	0.3		48.3	ורל	[illegible]
הפ	10.71	12.66	-0.51	06/95	-26.1	-4.2	22513.0	308163.0	-2	9	4.7	-	-		52682.0	השק	[illegible]
הפ	4.21	5.59	-1.19	06/95	44.8	-14.8	142.0	1615.0	-4116	10215	27.6	-	-		270.0	מסח	[illegible]
הפ	4.21	5.59	-1.19	06/95	6.3	-	80.0	145.5	18641	55481	47.1	-	-		85.0	מסח	[illegible]
הפ	1.17	-7.02	-14.87	03/95	428.5	9.9	37.7	799.0	1500	-	0.0	2.1	8.0		387.0	•ורל	[illegible]
הפ	3.45	7.74	-0.49	06/95	-38.0	-9.0	197.5	1345.0	-1058	1455	3.2	-6.4 ▼	-15.0		219.0	•מחב	[illegible]
הפ	4.24	5.04	-0.46	06/95	31.7	-15.3	91.0	1001.0	7305	8732	16.0	1.4	2.5		183.0	•אלק	[illegible]
הפ	4.24	5.04	-0.46	06/95	-88.8	-65.4	1.6	819.0	239882	15105	0.6	105.6 ▲	1.9		3.7	•אלק	[illegible]
הפ	2.58	4.70	-1.37	06/95	-16.8	-3.1	94.5	1392.0	2502	-	0.0	4.2	7.0		173.5	מקס	[illegible]
24	5.37	6.43	0.22	06/95	30.6	13.9	96.0	522.0	32576	32179	58.1	1.1	2.0		180.5	•מחב	[illegible]
24	5.37	6.43	0.22	06/95	21.6	98.4	18.2	436.0	10713	25080	15.4	-	-		61.5	•מחב	[illegible]
8	16.31	15.41	2.04	06/95	-16.8	12.7	643.0	3462.0	2287	2580	21.8	2.3	19.0		853.0	ורל	[illegible]
8	16.31	15.41	2.04	06/95	4.1	1.2	96.0	193.5	50000	-	0.0	0.4	0.5		127.5	ורל	[illegible]
הפ	7.98	7.87	-0.12	06/95	-14.3	18.3	123.5	1639.0	-8400	5850	19.3	-2.4	-8.0		330.0	•ורל	[illegible]
9	17.28	10.04	1.89	06/95	30.1	6.0	532.0	930.0	8120	2217	19.2	3.0	26.0		868.0	•מזו	[illegible]

מכפיל רווח	שווי שוק מ"ל $	הון עצמי מ"ל $	רווח נקי מ"ל $	תאריך דוח אחרון	שינוי השנה ב-%	שינוי החודש ב-%	שער נמוך מ-1.1.93	שער גבוה מ-1.1.93	הצע/ביקוש ע.נ ש"ח	מחזור ע.נ ש"ח	תמורה כספית אלש"ח	שינוי ב-%	שינוי בסיס		שער בסיס	קוד ענף	שם החברה
24	8.33	6.89	0.28	06/95	-14.1	27.6	111.5	843.0	40474	10450	28.0	9.8 ▲	24.0	בח	268.0	•מחש	[illegible]
17	220.11	132.84	12.61	06/95	25.8	3.0	21194.3	48837.2	323	371	132.8	0.5	178.0		35808.0	ורל	[illegible]
17	220.11	132.84	12.61	06/95	14.9	-2.2	20158.3	50559.2	10	95	31.8	-	-		33510.0	ורל	[illegible]
17	220.11	132.84	12.61	06/95	9.4	3.0	128.5	250.0	30000	5833	10.6	0.3	0.5		187.0	ורל	[illegible]
הפ	8.83	17.95	-3.49	06/95	-66.2	3.4	71.5	3024.0	359	740	1.0	0.4	0.5		135.5	מקס	[illegible]
הפ	8.83	17.95	-3.49	06/95	12.0	4.3	82.6	127.0	192000	38676	35.9	2.1	2.0		96.0	מקס	[illegible]
הפ	8.83	17.95	-3.49	06/95	-25.2	1.3	282.0	1224.8	-	1022	3.1	-	-		305.0	מקס	[illegible]
6	9.18	13.44	1.52	06/95	-3.0	-2.6	165.0	635.0	-28171	12418	27.8	-3.0	-7.0		224.0	מקס	[illegible]
הפ	1.30	3.21	-6.23	06/95	-58.3	-8.7	1.7	30.3	77631	116686	2.4	-	-		2.1	•מזו	[illegible]
21	30.44	6.93	1.48	06/95	16.1	5.3	849.4	4573.6	4422	6786	155.4 ●	2.2	50.0		2290.0	השק	[illegible]
21	19.62	19.17	0.95	06/95	35.8	3.8	881.0	1986.3	-9141	8002	90.9	-2.5	-29.0	בח	1138.0	מחש	[illegible]
17	20.12	14.12	1.19	06/95	24.7	5.1	327.6	1414.2	-21492	4825	26.9	-0.5	-3.0		550.0	ורל	[illegible]
17	20.12	14.12	1.19	06/95	7.2	1.4	249.0	607.0	15000	-	0.0	1.4	4.0		288.0	ורל	[illegible]
17	20.12	14.12	1.19	06/95	4.0	1.3	103.4	256.7	80000	43398	50.8	0.4	0.5		117.0	ורל	[illegible]
17	20.12	14.12	1.19	06/95	14.5	0.6	88.5	108.5	96400	8600	7.1	0.6	0.5		83.0	ורל	[illegible]
17	20.12	14.12	1.19	06/95	10.9	9.2	177.5	1209.9	4995	23521	66.8	-	-		284.0	ורל	[illegible]
17	20.12	14.12	1.19	06/95	-27.9	-22.9	73.5	450.4	2521	8719	8.8	-	-	בח	101.0	ורל	[illegible]
18	22.20	17.73	1.39	06/95	26.3	4.6	4633.0	22354.4	1002	213	15.4	1.5	107.0		7244.0	השק	[illegible]
הפ	4.70	3.59	-1.16	06/95	7.7	0.3	235.0	1489.0	1241	2600	8.1	0.6	2.0		323.0	•השק	[illegible]
הפ	8.44	0.78	-2.34	06/95	111.0	8.7	251.0	5900.0	2884	3143	20.0	1.8	11.0	בח	635.0	•שרת	[illegible]
הפ	8.44	0.79	-2.34	06/95	-18.6	-16.1	34.4	4947.0	91087	12507	8.8	30.6 ▲	16.5	בח	70.5	•שרת	[illegible]
הפ	7.24	6.28	-1.51	06/95	0.3	-0.8	115.0	442.9	-5842	2100	3.9	-1.1	-2.0		184.0	•ורל	[illegible]
הפ	4.74	7.00	-1.50	06/95	1.0	1.3	89.0	572.0	1057	32159	49.8	-	-		165.0	•אלק	[illegible]
18	14.99	14.93	0.85	06/95	6.2	8.0	739.0	3819.0	8509	100	1.0	3.0	30.0		1018.0	השק	[illegible]
הפ	3.12	3.05	-0.65	06/95	-32.5	2.5	247.0	2518.0	-	-	0.0	-	-		600.0	•אלק	[illegible]
9	6.79	6.21	0.66	06/95	-17.7	-7.7	623.0	1000.0	1871	1337	8.1	2.0	12.0		608.0	•אלק	[illegible]
הפ	1.46	1.18	-3.22	06/95	-63.6	-8.7	100.0	2042.0	-	12050	14.2	-	-		110.0	•אלק	[illegible]
12	13.97	10.83	1.20	06/95	84.2	5.0	200.0	2006.0	-506	506	3.1	-	-		608.0	•מזו	[illegible]
12	13.97	10.83	1.20	06/95	-88.1	-64.4	2.1	739.0	-	143	0.0	-	-		4.7	•מזו	[illegible]
הפ	9.66	16.15	-1.80	03/95	10.1	0.9	93.5	148.5	-5683	1151	1.3	-0.5	-0.5		100.5	מלו	[illegible]
84	10.93	13.00	0.13	06/95	-18.7	3.6	94.0	436.0	-3474	4173	9.6	-0.4	-1.0	בח	230.0	מלו	[illegible]
84	10.93	13.00	0.13	06/95	1.0	1.0	104.5	229.0	-	30001	62.1	-	-		207.0	מלו	[illegible]
הפ	9.66	16.15	-1.80	03/95	2.8	-0.3	111.5	813.0	208	5681	9.1	-	-	בח	160.5	מלו	[illegible]
הפ	9.66	16.15	-1.80	03/95	-98.0	-18.7	1.0	485.0	-171120	-	0.0	-	-	הס	1.0	מלו	[illegible]
12	7.48	7.27	0.61	06/95	-43.2	-8.4	203.0	680.0	-6039	7898	25.0	-	-		316.0	•ורל	[illegible]
הפ	2.83	1.99	-0.43	06/95	-41.1	8.9	267.0	860.0	-	-	0.0	-	-		303.0	•מחש	[illegible]
הפ	1.69	2.09	-1.36	06/95	-58.6	-10.5	274.0	2863.0	-4774	4399	12.1	-2.6	-7.0		274.0	•מחש	[illegible]
12	214.10	200.12	17.42	06/95	8.6	1.8	99.5	142.0	78020	48216	54.2	0.9	1.0		112.5	שרת	[illegible]
12	214.10	200.12	17.42	06/95	-37.8	-2.1	71.5	334.0	60145	43959	31.4	-	-		71.5	שרת	[illegible]

מכפיל רווח	שווי שוק מ"ל $	הון עצמי מ"ל $	רווח נקי מ"ל $	תאריך דוח אחרון	שינוי השנה ב-%	שינוי החודש ב-%	שער נמוך מ-1.1.93	שער גבוה מ-1.1.93	הצע/ביקוש ע.נ ש"ח	מחזור ע.נ ש"ח	תמורה כספית אלש"ח	שינוי ב-%	שינוי בסיס		שער בסיס	קוד ענף	שם החברה
465	23.24	17.26	0.05	06/95	34.2	19.8	378.0	2861.0	60844	36041	286.5	3.0	23.0		781.0	•השק	[illegible]
465	23.24	17.26	0.05	06/95	-18.1	6.5	195.0	2102.0	1742	1151	4.4	4.9	18.0		385.0	•השק	[illegible]
465	23.24	17.26	0.05	06/95	8.6	6.0	82.5	121.0	96595	19311	18.7	0.5	0.5		97.0	•השק	[illegible]
26	60.22	33.00	1.92	06/95	41.1	-3.6	6909.0	26234.0	824	50	6.7	1.3	165.0	בח	13342.0	מן	[illegible]
26	60.22	33.00	1.92	06/95	40.6	-3.9	7085.0	26945.0	-78	76	10.7	-0.5	-71.0	בח	14070.0	מן	[illegible]
הפ	10.09	10.09	-0.55	06/95	34.2	39.2	100.0	335.0	33204	20055	40.9	10.0 ▲	18.5		204.0	•מחב	[illegible]
הפ	10.09	10.09	-0.55	06/95	1.5	-2.4	88.5	113.0	-8987	-	0.0	-2.0	-2.0		108.0	•מחב	[illegible]
11	14.03	7.81	1.25	06/95	0.2	6.3	371.0	901.9	-2500	-	0.0	-0.8	-3.0		624.0	שרת	[illegible]
11	14.03	7.81	1.25	06/95	2.7	1.8	94.5	131.5	-24600	100000	112.5 ●	-	-		112.5	שרת	[illegible]
23	10.82	12.77	0.47	06/95	-13.7	8.9	302.0	1165.0	-2249	6871	29.0	-0.9	-4.0	בח	434.0	ורל	[illegible]
הפ	6.60	7.52	-0.08	06/95	-15.2	4.4	75.0	434.0	23913	10000	8.4	2.5	2.0		83.5	•ורל	[illegible]
הפ	22.46	3.70	-8.72	06/95	121.3	-0.8	68.0	819.0	-48846	8855	22.0	-1.2	-3.0		249.0	•ורל	[illegible]
הפ	22.46	3.70	-8.72	06/95	-10.1	-0.6	52.5	156.0	73219	186889	149.5	-	-		80.6	ורל	[illegible]
2	2.90	2.93	1.33	06/95	-18.6	-6.3	515.0	3915.0	2460	195	1.8	1.0	9.0		944.0	•מחש	[illegible]
הפ	13.60	8.74	-1.07	06/95	18.8	9.0	470.0	2155.0	10283	8491	65.6	0.5	4.0		772.0	מחש	[illegible]
16	12.68	9.19	0.85	06/95	35.8	7.9	248.6	882.6	1698	1130	5.4	9.1 ▲	40.0		480.0	אלק	[illegible]
26	3.32	5.73	0.13	06/95	-18.0	-2.3	145.0	898.0	21156	12025	20.0	6.4 ▲	8.5		166.5	•מחש	[illegible]
הפ	2.76	5.85	-1.85	06/95	-8.7	3.7	2.2	15.9	-1478003	753734	21.1	-3.4	-0.1	בח	2.8	•מחש	[illegible]
7	38.60	12.31	5.55	06/95	-10.5	-0.3	68.0	284.0	20747	52653	91.7	0.6	1.0		174.5	•שרת	[illegible]
הפ	3.39	0.60	-0.49	06/95	-14.1	-19.1	1224.0	10103.0	-998	343	6.0	-4.0	-73.0		1760.0	•מזו	[illegible]
הפ	2.32	8.23	-1.72	06/95	-30.5	2.5	2.9	41.4	585365	353034	14.5	2.5	0.1		4.1	•מזו	[illegible]
17	78.09	102.01	4.34	06/95	-10.6	-3.7	1244.0	5416.5	-7681	6000	91.3	-0.5	-8.0		1522.0	מקס	[illegible]
17	75.09	102.01	4.34	06/95	-7.9	4.2	1218.0	4250.3	139	-	0.0	4.2	65.0	בח	1598.0	מקס	[illegible]
67	190.86	127.19	3.38	03/95	-8.7	4.8	1382.0	4555.5	4874	7626	144.5	1.0	19.0		1895.0	מלו	[illegible]
9	18.04	11.28	2.00	06/95	-13.3	8.4	271.0	889.0	1233	2160	8.8	-	-	בח	409.0	מסח	[illegible]
9	18.04	11.28	2.00	06/95	-4.1	-	102.0	178.5	-	215550	252.3 ●	-	-		117.0	מסח	[illegible]
הפ	1.79	0.16	-8.03	06/95	-68.8	-10.2	28.7	754.0	600	3500	1.6	-	-		46.7	•ורל	[illegible]
הפ	1.79	0.16	-8.03	06/95	-	1.5	27.8	176.8	32963	20000	12.8	1.6	1.0		64.0	•ורל	[illegible]
הפ	1.79	0.16	-8.03	06/95	8.8	-0.9	21.9	109.0	-	-	0.0	-	-		66.5	•ורל	[illegible]
11	20.37	11.23	1.82	06/95	31.8	2.5	841.0	1936.0	-6875	6350	98.6	-0.3	-4.0		1553.0	מסח	[illegible]
הפ	22.80	20.40	-3.49	03/95	34.4	10.1	1749.9	13604.0	1422	734	21.7	4.0	114.9		2956.0	•השק	[illegible]
הפ	22.80	20.40	-3.49	03/95	13.5	2.3	185.6	548.0	2650	-	0.0	0.9	2.0		227.0	•השק	[illegible]
12	4.30	4.76	0.35	06/95	59.7	-9.2	1348.0	13944.0	2002	588	17.6	4.0	115.0		2380.0	•השק	[illegible]

מכפיל רווח	שווי שוק מ"ל $	הון עצמי מ"ל $	רווח נקי מ"ל $	תאריך דוח אחרון	שינוי השנה ב-%	שינוי החודש ב-%	שער נמוך מ-1.1.93	שער גבוה מ-1.1.93	הצע/ביקוש ע.נ ש"ח	מחזור ע.נ ש"ח	תמורה כספית אלש"ח	שינוי ב-%	שינוי בסיס		שער בסיס	קוד ענף	שם החברה
12	4.30	4.76	0.35	06/95	10.0	3.8	910	1705	52101	32288	35.5	0.5	0.5		1100	•השק	דבאר מכל א א
28	32.39	31.08	1.16	06/95	29.1	10.0	3228.0	14234.1	-590	915	52.2	-	-		5708.0	ורל	דבאר משאבים
28	32.39	31.08	1.16	06/95	4.1	-1.2	102.0	228.0	40000	40000	51.2	0.4	0.5		128.0	ורל	דבאר משאב או ב
הפ	4.40	6.70	-0.17	06/95	0.3	-	148.0	571.0	11732	5800	10.7	7.2 ▲	12.5		185.0	•השק	דודר
12	5.57	1.38	0.48	06/95	38.1	-1.2	447.0	3343.0	-19	18	0.2	-	-		878.0	•ורל	דולי
135	85.22	12.45	0.83	06/95	6.1	8.9	871.8	2917.0	-	11498	196.6	-	-		1710.0	ורל	דוקר
135	85.22	12.45	0.83	06/95	0.9	3.0	130.7	207.8	80000	15000	25.5	0.9	1.5		170.0	ורל	דוקר או 1
135	85.22	12.45	0.83	06/95	2.0	1.0	87.9	111.4	199200	87000	89.0	0.5	0.5		103.0	ורל	דוקר או 2
הפ	2.81	2.46	-0.82	06/95	-60.3	1.0	1185.0	5858.0	600	-	0.0	3.5	43.0		1269.0	•השק	דטמי
הפ	11.15	10.75	-1.50	06/95	19.4	11.8	239.0	1710.0	389	1000	4.4	-	-	בח	444.0	אלק	דסין
הפ	11.15	10.75	-1.50	06/95	19.7	16.8	151.5	1603.0	8187	1387	4.0	3.8	10.0		285.0	אלק	דסין אפ 2
7	7.54	5.86	1.05	06/95	-27.4	2.3	1582.0	5030.0	1751	500	10.1	0.2	5.0		2021.0	עצו	דפרון
7	7.54	5.86	1.05	06/95	5.8	-0.5	149.0	197.0	-	-	0.0	-	-		189.0	עצו	דפרון או 1
48	81.08	21.21	1.76	06/95	15.2	8.8	1050.0	4800.0	2186	1783	45.1	0.2	6.0		2513.0	השק	דרבן
48	81.08	21.21	1.76	06/95	7.3	6.4	101.5	238.0	38426	5700	8.0	2.6	3.5		140.5	השק	דרבן או א
הפ	2.53	2.76	-0.36	06/95	-14.1	-0.5	206.0	1540.0	-2868	2500	5.2	-4.2	-9.0	בח	207.0	•מסח	דר"ה
הפ	6.82	5.02	-0.44	06/95	-18.5	2.8	99.0	523.0	1498	6404	10.7	-	-		167.5	•מלו	דרלון
הפ	6.71	5.60	-2.67	06/95	-22.5	3.4	148.8	1175.0	-2884	11513	19.5	-	-		160.0	ורל	דרמר
הפ	12.54	-11.45	-68.22	06/95	-55.4	-	880.0	8055.7	-	-	0.0	-	-	הס	873.0	כים	דשנים 1
הפ	12.54	-11.45	-68.22	06/95	-53.4	-	743.0	4516.8	563	-	0.0	-	-	הס	743.0	כים	דשנים 5
הפ	12.54	-11.45	-68.22	06/95	-78.3	2.0	46.2	1400.0	1778	-	0.0	-	-	הס	128.0	כים	דשנים אפ 1

ה

מכפיל רווח	שווי שוק מ"ל $	הון עצמי מ"ל $	רווח נקי מ"ל $	תאריך דוח אחרון	שינוי השנה ב-%	שינוי החודש ב-%	שער נמוך מ-1.1.93	שער גבוה מ-1.1.93	הצע/ביקוש ע.נ ש"ח	מחזור ע.נ ש"ח	תמורה כספית אלש"ח	שינוי ב-%	שינוי בסיס		שער בסיס	קוד ענף	שם החברה
14	20.19	11.72	1.43	06/95	59.7	7.4	349.0	789.0	-3774	17679	130.5 ●	-0.3	-2.0		736.0	שרת	הד ארצי
8	48.10	89.82	8.38	06/95	-39.9	1.2	542.6	2212.9	-24888	27755	187.1	-0.4	-3.0		674.0	בטח	הדר 1
8	48.10	89.82	8.38	06/95	-42.2	-1.9	519.8	2111.9	-21181	16982	104.9	-3.0	-18.0		618.0	בטח	הדר 5
הפ	4.87	4.54	-0.14	06/95	-35.1	-10.5	189.0	1652.0	-12509	-	0.0	-9.8 ▼	-27.0	10	248.0	•מחב	הדראוליקה מו
הפ	8.62	8.19	-3.27	06/95	-94.7	-	1.0	460.0	-4538	-	0.0	-	-	10	1.0	•בטח	הכשרה בטח אפ 1
הפ	8.62	8.19	-3.27	06/95	-4.2	-	83.0	131.0	-118014	305276	245.7 ●	-	-		80.5	•בטח	הכשרה בטח אגח א
הפ	8.62	8.19	-3.27	06/95	-11.3	-8.0	71.5	779.0	-3044	3044	4.2 ●	-0.4	-0.5		138.0	•בטח	הכשרה ביטוח
40	90.18	187.91	2.25	06/95	5.1	0.5	152.5	268.0	238100	13900	27.0	0.5	1.0		194.5	השק	הכשרת הישוב אפ
37	23.23	8.54	0.83	06/95	55.2	5.9	384.0	774.0	-4579	7000	53.9	-0.5	-4.0		770.0	•מחב	הם-לס
10	111.85	75.38	10.93	06/95	31.0	3.3	1008.0	3170.0	5808	7248	128.2 ●	1.0	18.0		1769.0	בטח	הראל המסוחר 1
10	111.85	75.38	10.93	06/95	27.6	8.0	930.0	2918.0	-	13600	225.5 ●	-	-		1658.0	בטח	הראל המסוחר 5
10	111.85	75.38	10.93	06/95	18.5	5.3	184.5	405.0	3830	-	0.0	2.2	5.0		237.0	בטח	הראל המסוחר או א

ו

מכפיל רווח	שווי שוק מ"ל $	הון עצמי מ"ל $	רווח נקי מ"ל $	תאריך דוח אחרון	שינוי השנה ב-%	שינוי החודש ב-%	שער נמוך מ-1.1.93	שער גבוה מ-1.1.93	הצע/ביקוש ע.נ ש"ח	מחזור ע.נ ש"ח	תמורה כספית אלש"ח	שינוי ב-%	שינוי בסיס		שער בסיס	קוד ענף	שם החברה
23	28.79	32.88	1.28	06/95	8.7	2.3	55430.0	198572.0	5	25	20.4	-	-		81604.0	ורל	וולפסון
25	12.70	11.69	0.50	06/95	3.8	13.8	187.5	431.8	-4282	1955	5.0	-1.2	-3.0		256.0	אלק	ולקן 1 שח
25	12.70	11.69	0.50	06/95	8.1	2.1	133.5	207.0	30473	-	0.0	0.3	0.5		174.0	אלק	ולקן או 1
2	1.87	4.96	0.97	03/95	-28.0	-	79.0	782.0	-8260	-	0.0	-	-	הס	92.5	•כים	וידאומס
2	1.87	4.96	0.97	03/95	-90.5	-	2.2	464.0	-12195	-	0.0	-	-	הס	2.8	•כים	וידאומס אפ 1
הפ	10.10	8.52	-1.08	06/95	-31.3	-5.4	375.0	1218.0	-	-	0.0	-	-		456.0	מקס	ועלנו
הפ	10.10	8.52	-1.08	06/95	-6.0	-2.3	76.5	125.0	170500	54500	46.0	1.2	1.0		86.0	מקס	ועלנו אגח א
85	20.47	13.07	0.24	06/95	104.2	12.4	389.0	1723.0	345	354	3.1	4.0	34.0		882.0	ורל	וילאר
85	20.47	13.07	0.24	06/95	13.4	-1.3	88.0	182.5	-	-	0.0	-	-		114.5	ורל	וילאר או 1
הפ	2.28	2.88	-3.30	06/95	-38.5	9.3	87.6	1674.0	-18283	21097	21.1	-8.3 ▼	-9.0		100.0	מסח	וליגר
הפ	2.28	2.88	-3.30	06/95	-4.4	6.7	57.6	138.5	449102	139375	90.8	1.8	1.0		65.0	מסח	וליגר אג א
6	4.27	4.05	0.68	06/95	6.6	18.4	275.0	2135.6	29188	10100	49.4	2.1	10.0		489.0	•מסח	[illegible]
הפ	18.12	10.30	-0.15	06/95	169.1	19.9	214.0	2224.0	1959	4904	41.9	-	-		855.0	מבו	ולפסון 1
הפ	18.12	10.30	-0.15	06/95	151.9	15.8	174.0	1958.0	34089	21352	159.7	2.5	18.0		748.0	מבו	ולפסון 5
12	9.55	9.60	0.79	06/95	-6.5	11.4	14107.0	33104.0	958	306	56.8	4.2	767.0		185720	מקס	ורדינון
12	9.55	9.60	0.79	06/95	0.8	0.9	91.2	130.5	-5000	5000	5.7	-	-		113.5	מקס	ורדינון אגח א
12	9.55	9.60	0.79	06/95	-7.8	2.0	102.5	183.0	17936	84	0.1	0.4	0.5		127.5	מקס	ורדינון או א
12	9.55	9.60	0.79	06/95	-23.0	25.7	5730.0	20875.0	826	120	9.4	8.5 ▲	477.0		7818.0	מקס	ורדינון אפ 3

ז

מכפיל רווח	שווי שוק מ"ל $	הון עצמי מ"ל $	רווח נקי מ"ל $	תאריך דוח אחרון	שינוי השנה ב-%	שינוי החודש ב-%	שער נמוך מ-1.1.93	שער גבוה מ-1.1.93	הצע/ביקוש ע.נ ש"ח	מחזור ע.נ ש"ח	תמורה כספית אלש"ח	שינוי ב-%	שינוי בסיס		שער בסיס	קוד ענף	שם החברה
12	10.70	6.49	0.86	03/95	10.2	10.8	259.8	938.5	36854	16317	61.2	2.5	9.0		375.0	מסח	זגו
הפ	10.17	9.81	-0.03	06/95	16.8	2.7	147.1	989.4	-746	746	2.0	-	-		268.0	מבו	זהבי
204	5.68	10.59	0.02	06/95	8.7	4.8	324.0	1881.0	-8291	13	0.1	-2.2	-11.0		478.0	אלק	זהר
143	5.71	8.00	0.04	06/95	30.5	28.3	128.5	408.7	122578	16878	47.4	8.9 ▲	23.0		281.0	•מסח	זנק
10	5.49	6.03	0.55	06/95	-13.0	-0.9	321.0	459.3	5172	7548	26.0	0.3	1.0	בח	344.0	•עצו	זי
28	17.87	17.87	0.64	06/95	2.3	2.8	1037.2	2894.1	4279	1279	23.4	2.2	40.0		1828.0	מחב	זיקה 1
28	17.87	17.87	0.64	06/95	-4.2	-2.6	960.0	2825.4	647	684	11.2	0.5	8.0		1635.0	מחב	זיקה 5
24	28.08	34.58	1.17	06/95	-20.3	-5.5	2979.0	6842.7	880	1262	43.1	0.5	17.0		3418.0	מקס	זיקית 1
24	28.08	34.58	1.17	06/95	-14.3	5.5	2904.0	8459.1	300	300	10.3	0.3	9.0		3437.0	מקס	זיקית 5
17	11.04	17.60	0.68	06/95	2.0	0.5	88.0	103.0	-	252000	254.5 ●	-	-		101.0	מזוכ	זלר אכלון אגח ב
17	11.04	17.60	0.68	06/95	-19.8	-8.4	668.0	2682.4	12719	3088	25.8	1.0	8.0		837.0	מזוכ	זלר אכלון
17	11.04	17.60	0.68	06/95	2.8	-	90.0	113.5	40306	50000	55.5	-	-		111.0	מזוכ	זלר אכלון או א
32	4.73	8.64	0.16	06/95	-39.5	-	213.0	1518.0	-30124	30112	65.9	-1.8	-4.0		219.0	זמ	זמלכל
הפ	2.72	2.63	-4.42	03/95	-40.8	-3.1	145.5	1919.0	-1727	1088	1.9	-0.9	-1.5	בח	171.0	•השק	זן
הפ	2.72	2.63	-4.42	03/95	-97.5	-65.4	1.7	1281.0	-23754	-	0.0	-29.2 ▼	-0.7		1.7	•השק	זן אפ 1

ח

מכפיל רווח	שווי שוק מ"ל $	הון עצמי מ"ל $	רווח נקי מ"ל $	תאריך דוח אחרון	שינוי השנה ב-%	שינוי החודש ב-%	שער נמוך מ-1.1.93	שער גבוה מ-1.1.93	הצע/ביקוש ע.נ ש"ח	מחזור ע.נ ש"ח	תמורה כספית אלש"ח	שינוי ב-%	שינוי בסיס		שער בסיס	קוד ענף	שם החברה
הפ	14.77	8.45	-0.15	06/95	1.2	22.1	217.0	1304.0	5913	12585	98.6	-	-		791.0	•מסח	ח.אלקטרוניקה
הפ	14.77	8.45	-0.15	06/95	-3.9	38.7	15.8	1130.0	16513	20528	60.3	8.1 ▲	22.0		294.0	•מסח	ח.אלקטרוניקה אפ
הפ	9.70	6.32	-0.97	06/95	-16.0	1.5	1750.0	9301.0	841	1301	38.9	2.0	59.0		2992.0	•ורל	חבס
הפ	9.70	6.32	-0.97	06/95	-4.4	2.4	70.0	127.0	20880	108801	94.7	-	-		87.0	•ורל	חבס אגח 1
הפ	7.22	6.94	-1.42	06/95	15.9	-9.4	182.0	1771.8	-14983	5985	24.9	-1.9	-8.0		416.0	מסח	חוי
הפ	7.22	6.94	-1.42	06/95	8.1	0.7	120.6	201.0	-	-	0.0	-	-		159.5	מסח	חוי או א
הפ	7.22	6.94	-1.42	06/95	-30.0	1.6	14.5	929.0	-19064	17377	10.9	-3.1	-2.0		63.0	מסח	חוי אפ 1
הפ	7.22	6.94	-1.42	06/95	12.4	-	79.0	129.7	90000	14039	14.7	1.0	1.0		104.5	מסח	חוי או ב
8	19.02	19.19	2.45	06/95	73.1	8.3	182.0	871.0	40014	17878	86.4	2.3	11.0		483.0	מחב	חד
34	28.86	21.43	0.53	06/95	38.3	1.0	1070.0	2906.0	100	100	1.6	-	-		1594.0	מלו	חוף אלמוג
הפ	7.03	7.07	-0.40	06/95	83.9	18.7	95.0	761.0	15586	23115	66.1	2.1	6.0		288.0	כים	חוגית
16	6.00	6.29	0.31	06/95	-30.1	1.4	88.0	214.0	4236	4321	4.9	5.1 ▲	5.5	בח	112.5	•מחש	חין מחשבים
14	15.38	15.71	1.07	06/95	8.7	1.5	6517.0	18171.0	487	233	22.8	1.0	97.0		9791.0	השק	חירון 1
14	15.38	15.71	1.07	06/95	-4.5	-2.5	4603.0	14720.0	180	180	14.6	0.8	68.0		8072.0	השק	חירון 5
40	22.12	35.39	0.58	06/95	-1.9	-2.5	1825.0	7982.0	-1154	709	21.7	-2.3	-71.0		3065.0	שרת	חל שירותים
40	22.12	35.39	0.58	06/95	1.1	-0.8	117.0	149.0	-6000	6000	7.9	-0.4	-0.5		132.0	שרת	חל שירותים או 1
40	22.12	35.39	0.58	06/95	2.4	-0.4	115.0	188.0	-11064	31000	40.5	-	-		130.5	שרת	חל שירותים או 2
40	22.12	35.39	0.58	06/95	6.0	1.3	92.5	523.0	1500	3500	4.0	1.3	1.5	בח	116.5	שרת	חל שירותים או 3
8	5.82	7.11	0.68	06/95	23.4	-8.5	266.0	1440.0	-5682	3834	15.8	-2.8	-12.0	תב	411.0	חשו	חמישה יור
8	5.62	7.11	0.68	06/95	8.5	1.7	74.0	120.5	-3000	6000	7.1	-	-		89.0	חשו	חמישה יור או 2
הפ	13.48	18.00	-1.00	06/95	-86.7	-6.7	1.1	14.2	-603403	685280	12.4	-	-		1.4	•נפט	חנל אפ ה
24	8.36	8.43	0.35	06/95	-31.5	9.5	226.0	1410.0	-	7585	27.9	-	-		369.0	•מסח	חסן פ.ס.
44	16.53	7.10	0.36	06/95	10.4	4.6	601.0	1848.0	-590	2890	37.7	-	-		1306.0	•מבו	חסין אש

ט

מכפיל רווח	שווי שוק מ"ל $	הון עצמי מ"ל $	רווח נקי מ"ל $	תאריך דוח אחרון	שינוי השנה ב-%	שינוי החודש ב-%	שער נמוך מ-1.1.93	שער גבוה מ-1.1.93	הצע/ביקוש ע.נ ש"ח	מחזור ע.נ ש"ח	תמורה כספית אלש"ח	שינוי ב-%	שינוי בסיס		שער בסיס	קוד ענף	שם החברה
213	8.52	7.20	0.04	06/95	23.9	9.1	262.0	919.0	1000	1000	5.4	0.9	5.0		539.0	מסח	טוביאס
הפ	11.85	18.20	-2.68	06/95	-10.2	1.5	321.0	3078.3	-3099	3874	21.2	-0.2	-1.0		548.0	אלק	טמסאר
הפ	11.85	18.20	-2.58	06/95	-88.7	22.3	2.0	2664.0	58718	4227	0.8	6.9 ▲	0.7		12.6	אלק	טמסאר אפ 1
הפ	8.60	11.20	-2.41	06/95	-2.5	14.1	243.0	1256.0	12039	18228	57.4	1.9	6.0		315.0	מסח	טופלין
הפ	8.60	11.20	-2.41	06/95	4.2	1.5	78.0	130.0	83352	15000	14.8	1.0	1.0		98.5	מסח	טופלין או א
הפ	4.16	4.68	-2.53	06/95	-24.9	9.2	83.0	609.0	44212	29743	37.2	6.8 ▲	8.0		125.0	מקס	טפר
הפ	4.16	4.68	-2.53	06/95	-47.7	-10.3	25.4	326.0	-	13241	4.5	-	-		34.0	מקס	טפר אפ 2
הפ	4.16	4.68	-2.53	06/95	18.0	7.9	35.5	113.5	209121	40304	21.0	2.0	1.0		52.0	מקס	טפר או 1
11	9.61	8.87	0.88	06/95	-24.2	-8.8	432.0	1504.8	-782	3128	17.6	-1.9	-11.0		559.0	מקס	טיב
הפ	7.40	5.58	-0.96	06/95	-12.2	3.8	202.0	2769.0	-18880	6251	20.3	-3.0	-10.0		324.0	•מזו	טבעול
22	51.01	22.14	2.33	06/95	101.5	13.0	442.0	1457.0	16301	15748	167.2	3.0	31.0		1062.0	•מחש	טכ"ם
22	51.01	22.14	2.33	06/95	0.6	82.2	12.4	917.0	49427	14203	11.1	20.0 ▲	13.0		78.0	•מחש	טכ"ם אפ 1
21	17.67	7.60	0.85	06/95	8.0	-4.2	518.0	2695.0	-4015	3035	27.8	-	-		917.0	•כים	טכנופלסט
21	17.57	7.60	0.85	06/95	15.6	-3.7	218.0	1788.0	-1523	546	2.4	-3.1	-14.0		445.0	•כים	טכנופלסט אפ 2
הפ	3.63	1.45	-2.04	06/95	-9.2	-7.8	122.6	2273.0	-1305	5985	13.0	-	-		218.0	•ורל	טל
הפ	3.63	1.45	-2.04	06/95	-10.9	-2.8	44.2	109.0	-68850	69000	62.5	-1.9	-1.0		53.0	•ורל	טל או א
הפ	3.63	1.45	-2.04	06/95	-17.7	6.3	18.5	792.0	8227	8227	4.9	-	-		79.0	•ורל	טל אפ 2
הפ	18.41	5.12	-0.48	06/95	3.8	-1.2	396.0	980.0	-15394	6626	48.8	-4.0	-31.0		738.0	•מחש	טלדור
13	22.24	10.21	1.70	06/95	-2.2	2.5	770.0	2315.7	35582	10681	114.5	4.8	49.0		1072.0	מסח	טלרום
39	184.47	141.32	4.22	06/95	24.4	-6.4	480.2	1692.5	-17131	28609	237.8	-	-		828.0	כים	טמבור
הפ	4.47	4.94	-1.49	06/95	68.8	10.0	168.5	1544.0	714	1500	4.5	0.3	1.0		298.0	•מזו	טנא
41	10.24	9.08	0.25	06/95	-18.3	-3.5	578.0	2281.0	-5800	13780	80.1	-	-		581.0	מזו	טעם
8	285.21	280.27	35.83	06/95	15.5	3.4	132143.0	259458.0	-6	6	11.0	-	-		182696.0	מזוכ	טפחות מבכורות
הפ	3.09	1.42	-0.25	06/95	-23.0	-27.3	97.0	577.0	-8268	11480	21.1	-1.6	-3.0	בח	184.0	•השק	טרקרדו
הפ	1.97	1.19	-1.71	06/95	-40.8	-21.1	34.0	731.0	[illegible]	268	2.2	-	-	בח	39.0	•השק	טרייד איג

י

מכפיל רווח	שווי שוק מ"ל $	הון עצמי מ"ל $	רווח נקי מ"ל $	תאריך דוח אחרון	שינוי השנה ב-%	שינוי החודש ב-%	שער נמוך מ-1.1.93	שער גבוה מ-1.1.93	הצע/ביקוש ע.נ ש"ח	מחזור ע.נ ש"ח	תמורה כספית אלש"ח	שינוי ב-%	שינוי בסיס		שער בסיס	קוד ענף	שם החברה
171	15.42	11.27	0.09	06/95	-13.6	-4.2	372.0	753.0	-1528	6585	26.3	-0.2	-1.0		476.0	•השק	י.ב.ר שוקי הון
הפ	5.78	5.26	-0.26	06/95	-11.4	-7.8	153.0	664.0	-3483	3483	9.4	-	-		271.0	•מחש	יעד
11	8.67	7.23	0.81	06/95	13.6	-7.9	737.0	1544.3	5234	1770	20.5	3.3	37.0		1161.0	מחש	ידע

שם המניה	קוד ענף		שער בזק	שינוי בזק	שינוי ב-%	תמורה כספית אלפי ש"ח	מחזור ע"נ ש"ח	הצעה/בקוש ע"נ ש"ח	שער גבוה מ-1193	שער נמוך מ-1193	שינוי החודש ב-%	שינוי השנה ב-%	תאריך דו"ח אחרון	רווח נקי מ"ל $	הון עצמי מ"ל $	שווי שוק מ"ל $	מכפיל רווח
ידע אפ 1	מחשב•		40.2	-	-	4.7	11733	-21314	773.0	49.1	-37.7	-67.3	06/95	0.81	7.23	8.67	11
יפו	מתכ•		658.0	-22.0	-3.2	15.1	2300	-12130	1559.0	236.0	7.9	59.7	06/95	0.96	8.34	11.16	12
יפו אוח א	מתכ•		118.0	-0.5	-0.4	0.0	-	-30000	165.5	97.5	2.2	9.3	06/95	0.96	8.34	11.16	12
יהודה	מתכ		567.0	-9.0	-1.6	29.7	5236	-12271	1342.0	307.0	0.9	33.7	06/95	1.30	20.02	21.25	18
יואל אג 1	השק		160.5	0.5	0.3	62.4	38398	45000	280.0	144.0	3.2	-8.3	06/95	-11.56	47.90	26.80	הפ
יואל אג 2	השק		69.5	-	-	317.2	456423	-370156	95.0	67.5	-0.7	-23.6	06/95	-11.56	47.90	26.80	הפ
יואל אוח א	השק		163.5	-	-	21.5	15000	15000	284.0	143.4	1.2	-7.9	06/95	-11.56	47.90	26.80	הפ
יואל אפ 3	השק		11.7	-	-	6.4	54665	74533	98.0	11.6	0.9	-64.5	06/95	-11.56	47.90	26.80	הפ
יובל הנדסה	יורל•		189.0	15.0	8.6 ↑	4.2	2240	6036	914.0	106.0	35.0	-1.6	06/95	-0.81	5.58	4.96	הפ
יוחה	השק•		1044.0			0.0			4468.0	1024.0	-8.3	-43.2	06/95	-0.27	2.00	1.84	הפ
יוחה 1	מלו		562.0			0.0			1842.0	334.0	-4.3	18.6	06/95	-0.52	23.38	19.99	הפ
יוחה או 1	מלו		114.0	-2.5	-2.1	17.1	15000	-18599	161.5	86.5	4.1	12.9	06/95	-0.52	23.38	19.99	הפ
יונבאר 1	מבנ•		734.0	-81.0	-9.9 ↓	2.2	300	-783	4476.0	734.0	-27.4	-61.4	03/95	-3.53	-1.12	2.57	הפ
יונבאר 5	מבנ•	חב	294.0	-	-	9.3	3147	-	2076.0	291.0	-19.2	-46.8	03/95	-3.53	-1.12	2.57	הפ
יוחדס	מקס•		458.0			14.5	3165	-3165	1065.0	357.0	10.6	-20.1	06/95	-0.59	3.06	3.01	הפ
יוניקורן 1	יורל•		95.0	0.5	0.5	4.8	5000	4847	515.0	89.5	3.8	-21.2	06/95	-0.90	-1.65	5.43	הפ
יוניקורן 5	יורל•		103.0	-	-	0.0			530.0	72.5	1.0	26.4	06/95	-0.90	-1.65	5.43	הפ
יוניקורן או 1	יורל•		157.5	-	-	0.0			177.3	114.0	1.9	11.3	06/95	-0.90	-1.65	5.43	הפ
יוסי נורדס	שרח•		198.5	7.0	3.7	44.6	22476	95212	501.9	145.5	-4.6	-37.8	06/95	-0.04	6.78	5.24	הפ
ים סוף	נדל	הם	565.0	-	-	0.0	-	25736	1068.0	378.6	3.3	-6.9	06/95	0.56	38.71	34.09	61
ים תיכון	מלו•		189.0	-	-	21.3	11290	711	1000.0	159.5	-8.7	-52.3	06/95	-1.58	5.90	0.00	0
ים תיכון או א	מלו•		69.0	1.5	2.2	9.7	14000	93778	159.5	59.0	0.7	-31.0	06/95	-1.58	5.90	0.00	0
יכין	השק		1134.0	-	-	56.8	5012	99	4438.0	820.0	11.3	-15.2	06/95	0.29	6.33	6.34	22
יער	מסח		722.0	-15.0	-2.0	136.7	18928	-26850	2384.0	443.0	6.6	18.8	06/95	-0.02	18.54	14.97	הפ
יער או א	מסח		129.0			0.0			199.0	111.0	3.6	10.3	06/95	-0.02	18.54	14.97	הפ
יגוא	מחשב•		1623.0	-81.0	-4.8	3.4	209	-795	2467.0	497.0	-7.8	2.7	06/95	-0.15	3.34	15.01	הפ
יעסור	נדל		128.5	-	-	27.8	21671	1727	1384.7	105.0	-0.4	-39.4	06/95	-0.28	7.16	3.39	הפ
יעסור או א	נדל	בח	69.0	-	-	176.5	255861	-240840	102.5	41.3	7.0	7.0	06/95	-0.28	7.16	3.39	הפ
יעסור אפ 2	נדל		6.7			1.7	25134	30181	266.0	4.6	-	-85.0	06/95	-0.28	7.16	3.39	הפ
יוקוביסקי	נדל		183.0	3.5	1.9	21.3	11865	23393	878.0	94.5	-8.0	22.4	06/95	-0.05	6.48	3.86	הפ
יפאורה	מזו		1058.0	10.0	1.0	395.6 ●	37395	14956	1138.0	316.7	7.3	37.4	06/95	5.65	42.19	108.26	19
יפאורה או א	מזו		236.0	-	-	0.0			249.0	99.4	1.3	36.8	06/95	5.65	42.19	108.26	19
יצוא או 4	השק		224.0	-	-	0.8	361	-361	516.0	181.0	-1.8	-0.4	06/95	2.67	54.07	52.82	20
ידן	נדל		500.0	-25.0	-4.8	80.9	16182	-13058	1076.0	303.0	-7.1	26.6	06/95	2.91	11.28	16.76	6
ידן או 2	נדל		96.5	1.0	1.0	17.0	17646	49166	174.5	81.0	2.1	8.0	06/95	2.91	11.28	16.76	6
ידן אפ 5	נדל		311.0	-16.0	-4.9	23.9	7670	-11063	857.0	165.5	-10.9	29.6	06/95	2.91	11.28	16.76	6
ירושלים	משב		204.0			32.4	15888	-7271	601.5	170.6	1.5	-8.4	06/95	2.05	51.10	45.90	22
ירושלים אפ 1	משב		129.0			9.2	7164		158.5	105.7	0.8	6.8	06/95	2.05	51.10	45.90	22
יש-יר	יורל•	כנ	49.1			0.0			680.0	49.1	-	-72.3	12/94	-6.69	2.79	1.32	הפ
ישפק הקוסמטיקה	השק•		99.0			3.8	3788	3028	250.0	98.0	-5.3	-58.8	06/95	-1.38	3.25	3.21	הפ
ישפרו	נדל		3582.0	35.0	1.0	36.6	1022	6978	4711.0	1991.8	2.7	18.2	06/95	2.15	28.17	37.61	17
ישראלים	נדל		2057.0	-16.0	-0.8	28.8	1398	-1253	3246.0	1418.0	-3.0	9.4	06/95	0.29	9.45	19.05	66
ישראלים או ב	נדל	בח	226.0	1.0	0.4	115.3	51000	51383	325.0	167.8	0.4	6.8	06/95	0.29	9.45	19.05	66
ישרס 1	נדל		5422.0	-	-	12.7	235	-233	14456.5	4354.0	-	13.2	06/95	0.94	80.67	73.80	79
ישרס 5	נדל		5092.0	-	-	10.2	200	-90	11699.0	4115.0	3.0	11.3	06/95	0.94	80.67	73.80	79
ישרס או א	נדל		194.0	1.0	0.5	0.0	5	45005	292.0	161.9	3.5	1.6	06/95	0.94	80.67	73.80	79
כ																	
כבלי ציון	מתכ		647.0	34.0	5.5 ↑	422.2 ●	65254	199170	1255.0	248.3	23.0	84.5	06/95	1.30	51.69	48.83	38
כבלים אג 1	מתכ		137.0	0.5	0.4	137.0	100000	108000	142.0	101.5	2.2	7.5	06/95	16.45	83.99	121.73	7
כבלים אפ 3	מתכ		287.0	38.0	15.3 ↑	88.4	30802	111634	1848.0	201.0	19.6	-5.0	06/95	16.45	83.99	121.73	7
כהן	נדל		474.0	23.0	5.1 ↑	14.4	3040	3112	163185.0	375.0	-0.6	-22.8	06/95	-3.68	5.69	10.23	הפ
כהן ב'	יורל•		255.0	-27.0	-9.6 ↓	3.8	1430	-3205	2014.0	139.5	-2.7	-17.2	06/95	-1.06	9.96	5.46	הפ
כהן מס	יורל•		400.0			0.0	-	-	462.0	233.0	-8.0	34.2	06/95	0.34	7.00	9.99	29
כהן מס אפ 1	יורל•		61.5	5.5	9.8 ↑	12.0	19499	81144	331.0	14.2	-18.5	-4.7	06/95	0.34	7.00	9.99	29
כים נר	שרח•		395.0	8.0	2.1	135.5	34300	48571	395.0	0.0	7.6	2.1	06/95	1.29	6.80	8.74	7
כיתן או א	מקס		140.0	1.0	0.7	8.0	5700	100700	154.0	110.5	-	1.8	06/95	15.16	152.05	177.70	12
כלל ישראל 5	השק		7835.0	337.0	4.5	7.1	91	1870	13392.1	5903.0	6.2	4.9	06/95	45.20	704.17	875.99	19
כלל מחשבים	מחשב		8002.0	22.0	0.2	18.4	204	199	78664.0	8079.0	0.2	-22.6	06/95	-4.57	10.12	7.75	הפ
כלל מחשב או 1	מחשב		157.5			0.0			788.0	144.5	-	2.9	06/95	-4.57	10.12	7.75	הפ
כלל רשתות	מסח		41960.0	-968.0	-2.3	96.5	230	-450	172995.0	22665.0	8.9	-2.3	06/95	-4.73	20.85	15.13	הפ
כלל תעשיות או 6	תעש	חב	191.5	-13.5	-6.8 ↓	5.2	2700	-825971	265.0	157.0	4.4	7.3	03/95	53.29	669.13	854.33	16
כמיפל	מסח•		390.0	-	-	46.4	11900	11741	1176.0	316.0	-12.8	-21.7	06/95	-0.02	5.63	6.82	הפ
כמיפל אפ 1	מסח•		8.3	-0.3	-3.5	0.3	3400	-17109	721.0	7.1	-18.8	-92.5	06/95	-0.02	5.63	6.82	הפ
כנפיים ארקיע	שרח		1635.0	63.0	4.0	112.3	6867	12184	3246.0	638.0	13.8	71.7	06/95	3.11	37.29	71.95	23
כנפיים ארקיע אפ 1	שרח		49.5	6.6	15.4 ↑	0.3	540	17460	1870.0	16.2	-13.2	-71.5	06/95	3.11	37.29	71.95	23
כפריח	כים		1916.0	5.0	0.3	5.7	300	542	2617.7	691.2	7.4	97.2	06/95	2.79	13.39	45.15	16
כפריח אפ א	כים		149.5	4.5	3.1	26.0	17412	15993	1607.0	28.5	17.3	19.1	06/95	2.79	13.39	45.15	16
כן	מבו•	קו	216.0	19.5	9.9 ↑	0.0	-	187633	1345.0	95.0	80.0	-2.7	06/95	-0.28	3.99	2.85	הפ
כן או א	מבו•		61.0	1.5	7.5	79.9 ●	131011	184188	172.0	37.2	23.0	-2.4	06/95	-0.28	3.99	2.85	הפ
כרמיאל	עצו	הם	469.0	-	-	0.0	-	6815	1777.0	217.0	-0.2	41.7	03/95	-0.87	7.83	12.42	הפ
כרמל	משב	בח	849.0	3.0	0.5	17.2	2656	1894	1548.0	409.0	2.4	-1.1	06/95	0.34	25.74	23.69	70
כרמל שה 3	משב		283.0	5.0	1.8	15.8	5500	3994	619.9	252.0	1.8	-3.7	06/95	0.34	25.74	23.69	70
כתר	עצו		554.0	-4.0	-0.7	82.0	11200	-13000	630.8	254.1	3.7	18.0	06/95	8.57	14.81	15.59	2
ל																	
לאומי משכנתאות	משב		51143.0	756.0	1.5	6.1	12	119	100493.0	31385.3	7.6	-17.6	03/95	9.32	104.63	102.27	11
לאומי משכ אג 1	משב		107.0	5.0	4.9	0.0	-	731159	115.0	100.0	0.5	7.0	03/95	9.32	104.63	102.27	11
לאומי משכ אפ 1	משב		15970.0	-80.0	-0.5	12.0	75	-68	20487.0	8306.0	5.2	67.1	03/95	9.32	104.63	102.27	11
לבידי אשקלון	עצו		2339.0	-	-	13.2	565	-	7179.0	1247.0	-	52.3	06/95	0.21	18.26	13.62	65
לבידי אשקלון או 1	עצו		184.0	-	-	0.0	-	-	311.0	123.9	-1.1	9.5	06/95	0.21	18.26	13.62	65
לבידי אשקלון אג 2	עצו		134.0	-	-	0.0	-	-	325.0	103.7	1.1	17.0	06/95	0.21	18.26	13.62	65
לבלב	השק•		992.0	18.0	2.0	3.6	381	839	4068.0	880.0	3.4	-37.5	06/95	-0.24	1.46	1.58	הפ
לה	כים		463.0	-17.0	-3.5	31.6	6820	-20628	944.0	268.0	7.4	18.7	06/95	-0.40	18.40	22.77	הפ
לה אפ 1	כים		90.0	-	-	10.8	12000	-11125	755.0	17.8	-32.4	-48.4	06/95	-0.40	18.40	22.77	הפ
לודזיה 1	מקס	בח	1256.0	25.0	2.0	6.4	506	1032	3836.0	984.0	-2.5	-5.8	06/95	0.52	24.34	17.88	34
לודזיה 4	מקס		1227.0	-	-	25.3	2062	2788	2976.0	944.0	2.0	1.7	06/95	0.52	24.34	17.89	34
לוחות הגליל	עצו	בח	86.0	-	-	13.8	16000	64	974.0	73.0	-18.0	-46.3	06/95	-6.68	2.37	2.83	הפ
לוחות הגליל או 1	עצו		74.5	-0.5	-0.7	10.9	14640	-91360	137.0	73.5	-5.7	-28.7	06/95	-6.68	2.37	2.83	הפ
לוי	נדל		296.0	4.0	1.4	21.9	7400	19616	978.0	185.0	-1.0	-11.1	06/95	1.90	16.51	11.90	6
לוי או א	נדל		91.0	0.5	0.8	27.3	35000	40000	107.5	83.0	7.1	1.7	06/95	1.90	16.51	11.90	6
לוי אפ 1	נדל		10.8	0.8	8.0 ↑	1.4	13312	20688	300.0	8.0	18.7	-83.9	06/95	1.90	16.51	11.90	6
לוינשטיין	נדל		862.0	-18.0	-2.0	40.6	4709	-3839	1613.0	418.0	-2.8	3.7	06/95	0.16	7.89	14.14	88
לוסיד	נדל		2839.0	-	-	8.4	297	99	11060.0	2843.0	-5.4	-16.7	06/95	-1.65	5.05	7.20	הפ
לוטל בן צור	בטח•		230.0	9.0	3.3	8.3 ●	2977	2688	905.0	150.5	63.3	-16.9	06/95	0.14	6.43	5.27	38
לוטל בן צור אפ 1	בטח•		12.8	4.8	60.0 ↑	8.0 ●	62546	268730	667.0	1.0	540.0	-68.0	06/95	0.14	6.43	5.27	38
לפק	נדל	בח	314.0	29.0	10.2 ↑	85.7	27296	34071	1078.0	129.0	10.6	60.2	06/95	-0.51	27.58	28.31	הפ
לפק או 1	נדל		113.0	-7.0	-5.8 ↓	0.0	-	-52767	180.5	65.0	3.2	12.4	06/95	-0.51	27.58	28.31	הפ
לפק או 2	נדל		88.0	-	-	192.3 ●	218853	-86493	136.9	44.3	1.1	33.7	05/95	-0.51	27.58	28.31	הפ
לפק סחר אוח א	יורל•		82.5	1.0	1.2	8.3	10000	8000	138.0	35.6	1.9	61.8	06/95	-1.39	9.78	14.92	הפ
לפק פרגו סחר	יורל•	בח	284.0	-	-	4.5	1600	150	812.0	85.5	5.2	109.6	06/95	-1.39	9.78	14.92	הפ
לפק חשמ	יורל•		287.0	14.0	5.1 ↑	4.0	1395	1395	747.0	50.5	2.1	134.3	06/95	0.83	18.25	24.21	29
לפק חשמ או א	יורל•		37.5			27.1	31000	-95300	202.0	42.7	1.2	36.7	06/95	0.83	18.25	24.21	29
ליבר	נדל		734.0	-15.0	-2.0	26.3	3579	-3634	1680.2	350.5	-4.2	5.1	06/95	0.93	15.71	16.94	18
ליבר אפ	נדל		12.9	-	-	0.0	-	-5000	549.0	2.7	-29.1	-84.2	06/95	0.93	15.71	16.94	18
ליאור	יורל•	בח	1189.0	48.0	4.2	51.3	4317	6169	2778.0	684.0	6.8	21.9	06/95	0.52	8.77	27.64	53
ליאור או 1	יורל•		131.5			69.0	51652	-	323.3	101.2	-1.1	3.5	06/95	0.52	8.77	27.64	53
לידן	השק•		1944.0	-5.0	-0.3	50.9	2616	-1710	5234.0	841.0	15.9	35.5	06/95	-0.27	8.12	14.64	הפ
לידן אפ 1	השק•		842.0	-94.0	-10.0 ↓	44.1	5241	-5242	4304.0	65.5	22.9	19.3	06/95	-0.27	8.12	14.64	הפ
לידר	השק•		736.0	33.0	4.7	34.5	4675	41242	3533.9	450.0	17.5	13.3	06/95	-1.02	19.68	19.10	הפ
לידר אפ ב	השק•		311.0			27.0	8686	-7152	3191.0	205.0	-0.6	-16.8	06/95	-1.02	19.68	19.10	הפ
ליירים	אלק•	בח	185.5	15.5	9.1 ↑	26.0	13396	21333	1186.0	85.0	20.8	20.8	03/95	-2.76	4.38	5.53	הפ
ליפסן	אלק		1808.0			13.7	757	-261	7633.0	1052.0	8.3	24.2	06/95	-3.24	11.62	31.78	הפ
ליפסקי	כים		3164.0	98.0	3.0	237.9	7072	17550	7630.7	1735.0	12.1	31.7	06/95	1.02	25.39	34.65	34
ליפסקי או א	כים		127.0	-	-	38.4	31000	-	173.5	111.5	2.0	5.4	06/95	1.02	25.39	34.65	34
ליפסקי אפ 1	כים		523.0	20.0	4.0	26.7	5114	6649	5878.0	214.0	16.7	21.6	06/95	1.02	25.39	34.65	34
ליפשיץ 5	נדל		183.5	2.5	1.4	38.9	21208	49902	502.0	104.5	7.3	5.2	06/95	0.22	30.46	24.01	109
לידו	מחשב		1765.0			61.0	3454	-1246	3087.0	878.0	8.5	52.7	06/95	0.81	14.04	29.88	37
לידו אוח א	מחשב		87.0			77.3 ●	79700	-9700	126.5	75.0	-	11.5	06/95	0.81	14.04	29.88	37
לכיש	מתכ•		2278.0	45.0	2.0	52.4	2298	1600	1726.1	1292.0	-5.0	-31.2	06/95	0.45	3.55	5.00	11
למוס	מסח•		458.0	27.0	6.1 ↑	0.0	-	1600	902.0	427.0	-4.3	-7.7	06/95	-0.79	6.19	6.15	הפ
לפידות	שרח		121.5	0.5	0.4	184.2	151620	202385	135.0	84.5	-2.8	14.8	06/95	3.01	21.51	18.10	6
לפידות אפ 1	שרח		71.0	1.5	2.2	3.4	4735	4735	84.5	42.4	-4.7	13.8	06/95	3.01	21.51	18.10	6
לפידות או א	שרח		83.5	3.5	4.4	21.3	25495	127270	99.8	48.3	-1.2	-9.2	06/95	3.01	21.51	18.10	6
לפידות יהש	יפס		6.5	-	-	4.0	83295	-18374	20.9	8.4	-7.1	-66.3	06/95	-2.78	3.38	1.18	הפ
לפידות יהש אפ א	יפס•		1.4	0.1	7.7 ↑	0.3	24476	28327	12.4	1.0	-6.7	-70.8	06/95	-2.78	3.38	1.18	הפ
מ																	
מ.ס הנדסה	יורל•		174.0	1.5	0.9	47.8	27457	43537	871.0	55.0	19.8	45.0	06/95	-0.85	5.38	3.99	הפ

שם המניה	קוד ענף		שער בזק	שינוי בזק	שינוי ב-%	תמורה כספית אלפי ש"ח	מחזור ע"נ ש"ח	הצעה/בקוש ע"נ ש"ח	שער גבוה מ-1193	שער נמוך מ-1193	שינוי החודש ב-%	שינוי השנה ב-%	תאריך דו"ח אחרון	רווח נקי מ"ל $	הון עצמי מ"ל $	שווי שוק מ"ל $	מכפיל רווח
פרדס אוח א	מסו•		86.0	1.0	1.2	29.1	33953	112000	111.5	67.5	10.3	11.7	06/95	-0.55	8.18	8.63	הפ
פרדס אפ 2	מסו•	בח	10.2	-	-	0.0	257	65	424.0	8.0	2.6	-96.6	06/95	-0.55	6.16	8.63	הפ
פרופים עוח א	יורל•		85.5	0.5	0.6	50.0	58476	153476	165.0	70.0	1.2	2.4	06/95	0.30	6.91	11.25	38
פרופים בויה	יורל•		412.0	-5.0	-1.2	2.4	592	-10579	1524.0	148.5	6.7	68.2	06/95	0.30	6.93	11.25	38
פרי אור	חקל		6449.0	-	-	0.0	-	-	12143.0	3145.8	4.1	-1.7	06/95	1.66	27.10	34.86	21
פרי העמק	מזו		163.5	1.5	0.9	29.8	18200	52395	380.0	130.5	2.2	-32.2	06/95	-0.94	10.74	7.62	הפ
פרי העמק או א	מזו		90.5	-	-	30.8	34000	-38500	103.5	83.5	-1.1	-2.7	06/95	-0.94	10.74	7.62	הפ
פרי העמק אפ 1	מזו		7.0	-	-	1.3	16960	-44250	113.0	5.7	-16.7	-86.0	06/95	-0.94	10.74	7.62	הפ
פרין אפ 4	השק		4584.0	280.0	6.5 ↑	163.1	3559	11628	28620.0	3537.0	22.7	-26.7	03/95	-0.64	61.97	46.98	הפ
פרצוקר יסוח	יורל•		434.0	-	-	27.6	8361	319	1225.0	312.0	0.9	-35.4	06/95	0.24	8.83	10.47	44
פרצוקר יוס אוח	יורל•		103.5	-1.0	-1.0	0.3	270	-9780	132.5	92.0	-0.5	-3.7	06/95	0.24	8.83	10.47	44
פרקון אפ 1	מסח•	חב	1.0	-	-	0.0	-	-	749.0	1.0	-50.0	-97.0	06/95	-2.52	2.04	2.44	הפ
פרקון קוסמטיקה	מסח•		148.5	3.5	2.4	0.7	500	75500	1412.0	70.0	6.1	35.0	06/95	-2.52	2.04	2.44	הפ
צ																	
צאם	מזו		402.0	7.0	1.8	118.7	29532	21919	792.1	332.0	18.6	-29.1	06/95	1.48	17.69	24.05	16
צבר חירות	שרח•		154.5	1.0	0.7	18.3	11674	3126	932.0	119.5	-6.9	-37.4	06/95	-1.19	3.03	2.35	הפ
צבר חירות אפו	שרח•	10	1.0	-	-	0.0	-	-6333	634.0	1.0	-56.5	-97.3	06/95	-1.19	3.03	2.35	הפ
צור שמיר	השק		92.5	2.0	2.2	61.7	66660	276814	227.0	68.0	6.9	-3.6	06/95	-2.54	31.08	20.14	הפ
צור שמיר שה א	השק		191.0	-	-	40.5	21208	-21208	217.0	148.8	1.6	4.7	06/95	-2.54	31.08	20.14	הפ
צור שמיר שה ב	השק		71.0	-	-	78.1	110000	55000	104.0	52.0	1.4	-6.6	06/95	-2.54	31.08	20.14	הפ
צור שמיר בכורה	השק		68.0	-	-	29.1	42740	-22740	130.5	45.3	1.5	-10.5	06/95	-2.54	31.08	20.14	הפ
צים 5	בטח		10011.0	-	-	37.1	371	-371	20581.0	6697.0	-	-17.2	06/95	0.82	13.75	23.26	28
צים מכסימל	טקס•	בח	146.5	8.5	6.2 ↑	8.5	5800	5447	142.7	104.0	19.1	-11.7	06/95	-1.36	7.49	2.69	הפ
ציוסטל	מתכ		1947.0	19.0	1.0	35.5	1824	3834	2711.8	935.0	9.7	34.3	06/95	3.87	21.78	39.03	10
ציוסטל אפ	מתכ		114.0	-	-	15.7	13806	-5732	1203.0	1.1	-18.3	-28.1	06/95	3.87	21.78	39.03	10
ציוד דרום	מתכ		795.0	25.0	3.2	134.3 ●	16897	16897	1238.2	422.0	4.9	21.0	06/95	1.83	11.11	18.00	9
ציקלון 1	אלק	בח	4732.0	-282.0	-5.2 ↓	7.9	166	-445	32782.0	4732.0	-15.2	-32.3	06/95	-2.66	5.51	5.38	הפ
ציקלון 5	אלק	בח	3390.0	-	-	12.8	379	245	20422.0	3110.0	-13.1	-35.1	06/95	-2.66	5.51	5.36	הפ
ציקלון או 1	אלק		161.0	1.5	0.9	0.0	-	50000	283.0	137.0	-3.9	0.3	06/95	-2.66	5.51	5.38	הפ
ציקלון או 2	אלק		105.5	-	-	0.0	-	-	252.0	97.0	-2.3	2.4	06/95	-2.66	5.51	5.36	הפ
צמיחה	השק•		345.0	-	-	0.0	-	-	1235.3	183.5	1.5	11.3	06/95	-0.45	8.38	7.69	הפ
צמיחה או א	השק•		120.0	-	-	38.0	30000	-	260.0	96.4	-	3.0	06/95	-0.45	8.38	7.69	הפ
צמסבל	יורל•		870.0	25.0	3.0	133.0	15288	22814	1836.0	388.0	4.3	37.9	06/95	1.20	12.19	19.52	18
צמסבל אפו	יורל•		51.5	4.5	9.6 ↑	12.9	25024	39403	117.2	11.5	3.0	-69.3	06/95	1.20	12.19	19.52	18
צרפתי	נדל		498.0	-	-	268.1	53833	-	1568.0	218.0	1.4	31.4	06/95	1.21	13.94	17.70	15
צרפתי או א	נדל		108.5	0.5	0.5	9.6	9000	238000	170.0	88.5	2.9	3.4	06/95	1.21	13.94	17.70	15
ק																	
קבלים	נדל	בח	1414.0	-29.0	-2.0	24.8	1758	-1587	6213.0	1016.0	-3.2	-4.9	06/95	-0.49	5.66	4.03	הפ
קרם	כים		7061.0	-53.0	-0.7	72.7 ●	1030	-1095	9628.3	4334.0	4.7	36.5	06/95	1.20	11.31	24.37	20
קרם אפ 2	כים		195.0	-	-	198.0 ●	101520	-	255.0	157.7	4.0	10.8	06/95	1.20	11.31	24.37	20
קרמר	מתכ		303.0	-	-	69.1	22801	-911	1128.0	80.0	16.5	36.5	06/95	0.66	7.46	8.81	13
קו מזון	מזון•		1118.0	-	-	7.9	704	-	3318.6	930.0	-3.8	-14.9	06/95	0.20	3.19	2.98	15
קוי אשראי או א	השק		68.5	2.0	3.0	67.5	98500	779000	118.2	59.0	4.6	-28.3	03/95	2.94	29.17	18.75	6
קוי אשראי אפ 2	השק		4.7	-	-	7.9	168990	-87909	118.0	3.8	-30.8	-89.4	03/95	2.94	29.17	18.75	6
קומפק	מתח•	בח	535.0	-	-	6.4	1200	-1321	1636.0	433.0	-2.0	-43.8	06/95	-0.23	8.21	7.18	הפ
קוסמטוס	השק•		1198.0	-	-	116.4 ●	9731	-	4087.0	1012.0	-	-9.5	06/95	0.50	6.34	5.83	12
קוספיטלים	אלק•	בח	356.0	11.0	3.2	7.3	2061	5076	1301.0	281.0	2.6	-19.5	06/95	0.32	4.78	3.82	12
קוניהל	מתח•		498.0	-	-	7.4	1500	-	1354.0	253.0	-0.6	69.9	06/95	0.83	11.53	13.87	17
קוניהל אפ 1	מתח•		9.0	-3.7	-29.1 ↓	0.9	10000	-93894	847.0	3.9	-46.7	-85.0	06/95	0.83	11.53	13.87	17
קופל	שרח•	בח	188.5	-	-	13.1	6926	-22	1471.0	168.0	-5.3	-27.5	06/95	-1.82	7.59	3.28	הפ
קופל או א	שרח•		189.0	1.5	0.9	0.0	-	60001	243.9	71.0	1.2	1.2	06/95	-1.82	7.59	3.28	הפ
קמנה ובדרך 1	השק•		1746.0	-	-	14.0	800	93	4752.0	948.0	5.6	-16.1	06/95	-0.72	3.70	8.97	הפ
קמנה ובדרך 5	השק•	חב	761.0	-	-	7.8	1029	-1029	3070.0	465.0	-10.0	-3.9	06/95	-0.72	3.70	8.97	הפ
קימאל	השק		308.0	-1.0	-0.3	27.6	8973	-2232	1648.4	201.8	9.2	-17.4	06/95	-0.97	10.99	8.91	הפ
קימאל או א	השק		112.5	-	-	1.4	1245	-2460	713.1	91.0	1.6	11.4	06/95	-0.97	10.99	8.91	הפ
קימאל או ב	השק		82.5	1.0	1.2	76.1	92190	105000	100.0	64.5	-0.6	7.8	06/95	-0.97	10.99	8.91	הפ
קימאל אפ 1	השק	בח	55.6	-	-	4.1	7456	3741	866.8	50.5	9.9	-58.0	06/95	-0.97	10.99	8.91	הפ
קים	מתכ•		542.0	27.0	5.2 ↑	50.9	9390	31016	2354.0	478.0	12.4	-25.0	06/95	0.12	3.29	3.21	27
קיר	מסח•		99.0	2.5	2.6	19.8	19986	47489	634.0	82.0	4.2	-61.8	06/95	-2.84	4.57	2.40	הפ
קיר או א	מסח•		84.0	1.0	1.2	60.3	71780	304050	175.0	82.5	-8.2	-16.0	06/95	-2.84	4.57	2.40	הפ
קיר אפ 1	מסח•		9.8	-	-	0.0	-	-10359	142.5	3.9	-18.3	-73.8	06/95	-2.84	4.57	2.40	הפ
קסריה 1	יורל•		4858.0	318.0	7.0 ↑	7.7	159	354	14717.0	2596.0	-6.9	10.1	06/95	-0.29	0.78	4.23	הפ
קיש קרור	אלק•	בח	158.6	-12.5	-7.4 ↓	7.2	4579	-10527	370.0	97.5	-5.4	-13.1	06/95	-0.02	8.41	3.51	הפ
קלדור	השק•		384.0	7.0	2.0	5.5	1500	1322	1051.0	159.0	-	31.4	06/95	-0.41	1.67	2.80	הפ
קל"ל 1	מתכ		2442.0	-50.0	-2.0	46.7	1912	-1312	4237.8	1963.0	1.7	17.1	06/95	4.33	63.47	77.43	18
קל"ל 5	מתכ		2355.0	-	-	54.2	2300	898	3624.2	1872.0	4.1	17.9	06/95	4.33	63.47	77.43	18
קמור	השק	בח	380.0	-1.0	-0.3	48.9	12875	-3826	1042.0	237.0	3.3	5.8	06/95	-3.99	12.98	14.96	הפ
קמור או 1	השק		96.5	-	-	14.5	15000	65000	104.0	80.5	0.5	2.1	06/95	-3.99	12.98	14.96	הפ
קמור אפ ד	השק		221.0	-	-	26.5	12000	2232	879.0	91.0	2.8	-11.6	06/95	-3.99	12.98	14.96	הפ
קמור אפ ה	השק		93.5	-10.5	-10.1 ↓	15.7	16771	-20217	435.0	68.0	-14.2	-48.9	06/95	-3.99	12.98	14.96	הפ
קיאל	מתכ		3274.0	58.0	1.7	78.1	2385	7600	5256.4	2433.7	12.3	9.4	06/95	1.45	79.23	58.19	40
קינבל	יורל•		57.5	-	-	7.8	13706	-	218.0	28.8	0.9	8.5	06/95	-0.39	5.32	2.98	הפ
קינבל או א	יורל•		57.5	0.5	0.9	74.8	130000	215205	112.0	30.8	11.7	11.7	06/95	-0.39	5.32	2.98	הפ
קינבל אפו	יורל•	בח	11.8	-0.9	-7.1 ↓	0.8	7086	-31783	178.0	11.8	-38.6	-65.8	06/95	-0.39	5.32	2.98	הפ
קימקס	כים•		317.0	-13.0	-3.9	0.6	203	-4603	2017.0	147.0	-3.9	1.3	06/95	-0.43	6.04	3.36	הפ
קסטרו	מקס		1406.0	17.0	1.2	189.6 ●	13500	3716	1851.0	1068.0	-11.3	7.8	03/95	1.52	14.25	28.51	17
קפיטל	השק•		375.0	2.0	0.5	2.5	670	670	802.0	286.0	9.6	-7.6	06/95	-1.08	7.52	9.84	הפ
קפיטל או א	השק•		89.5	-	-	10.4	15000	-	100.0	58.5	1.5	-9.2	06/95	-1.08	7.52	9.84	הפ
קרול	עצו		1183.0	-	-	88.0	7436	471	1433.0	439.8	3.5	57.2	06/95	6.18	38.33	73.63	12
קרול או א	עצו		271.0	-	-	0.0	-	10191	288.0	183.5	1.9	8.4	06/95	6.18	38.33	73.63	12
קרדן 1	השק	הם	398.0	-	-	0.0	-	-	1441.0	278.0	2.8	18.5	06/95	1.22	33.79	38.35	31
קרור או 2	מזו		259.0	-1.0	-0.4	0.0	-	-3380	485.0	178.9	0.8	7.5	06/95	4.63	64.52	88.16	19
קרור והסקה 1	מזו		2177.0	-	-	20.6	948	762	3684.3	1307.1	-3.0	1.2	06/95	4.63	65.52	88.16	19
קריסטל	מסח		1968.0	72.0	3.8	130.8 ●	6578	11968	5835.2	1440.0	18.4	14.2	06/95	1.30	12.48	12.57	10
קרלין	כים		563.0	-	-	63.6	11300	-	2093.0	425.0	4.6	-26.6	06/95	1.81	36.29	31.41	17
קשור רום א קאר	שרח		834.0	18.0	2.0	69.8	8366	22224	1672.0	601.0	7.3	-1.5	06/95	1.37	21.37	23.04	17
קשור רום אוח א	שרח		123.5	-1.0	-0.8	0.0	-	-23586	194.0	108.5	-1.2	13.8	06/95	1.37	21.37	23.04	17
קשרי תעופה	שרח	בח	932.0	-	-	38.0	4076	594	2780.4	635.0	1.5	3.2	06/95	1.79	12.10	22.46	13
ר																	
רצ	שרח		287.0	13.0	5.1 ↑	0.0	-	1575	993.0	184.0	9.4	-16.6	08/95	0.26	6.91	8.48	23
רצ אוח	שרח		97.5	-	-	84.0	86128	-46279	143.1	82.0	4.6	7.7	06/95	0.26	6.91	8.48	23
רב קר	אלק•		133.5	-	-	42.5	31820	3297	1545.0	126.0	-7.9	-54.0	06/95	-0.58	4.83	2.74	הפ
רבד	נדל		276.0	8.0	3.0	20.7	7483	17500	2264.0	208.0	19.0	-8.0	06/95	-2.98	20.81	16.44	הפ
רבד אפ 1	נדל	10	1.0	-	-	0.0	-	-17484	1220.0	1.0	-	-98.3	06/95	-2.98	20.81	16.44	הפ
רבימקס	מקס	בח	133.0	6.5	6.1 ↑	10.1	7627	14903	2443.4	106.0	9.0	-65.4	06/95	-6.48	5.45	2.46	הפ
רבימקס אפ 1	מקס		30.0	-	-	3.4	11300	-7999	1467.0	21.1	21.5	-70.8	06/95	-6.48	5.45	2.46	הפ
רוטפרום	נדל	בח	291.0	2.0	0.7	0.7	247	881	1584.0	276.0	-12.6	-51.4	06/95	-3.05	9.99	11.48	הפ
רווכן 1	נדל		1432.0	-	-	81.0	5654	-3741	3011.0	919.0	4.0	17.7	06/95	1.88	16.49	32.50	17
רווכן 5	נדל		1340.0	-	-	0.0	-	-	2820.0	791.0	4.0	18.5	06/95	1.88	16.49	32.50	17
רוטבאר	השק		93.0	3.5	3.9	72.1	77521	162551	275.0	84.0	23.2	-7.6	06/95	-0.67	15.60	10.63	הפ
רוטל	שרח•		155.5	6.0	4.0	29.1	18714	27714	846.0	132.0	-1.9	-17.7	06/95	-0.06	8.07	3.28	הפ
רומסטן	יורל•		246.0	-8.0	-3.1	1.0	399	-1310	842.7	233.0	-5.4	-30.9	06/95	-0.50	7.45	6.28	הפ
רומסטן אוח א	יורל•		100.0	0.5	0.5	0.0	-	60008	130.0	80.0	-2.8	-4.3	06/95	-0.50	7.45	6.28	הפ
רומזון	אלק•		479.0	-	-	9.9	2078	-1450	2542.0	243.4	1.3	13.1	06/95	0.54	6.44	6.59	12
רותם	נדל		433.0	-	-	22.1	6112	-3902	1314.0	241.0	2.6	-20.0	06/95	-2.44	5.36	9.75	הפ
רותם אפ 1	נדל		158.5	-	-	8.2	5208	-3208	1022.0	88.0	4.3	-45.1	06/95	-2.44	5.36	9.75	הפ
ריבוע אפ 4	מסח		812.0	36.0	6.3 ↑	237.0 ●	38733	82910	840.0	161.0	13.3	59.4	06/95	13.55	93.14	200.86	15
ריגום	השק		343.0	7.0	2.1	31.5	9184	4813	870.0	263.0	8.5	-7.3	06/95	0.28	10.30	11.18	43
ריגום או א	השק		110.5	4.5	4.2	5.5	5000	75000	169.0	96.5	8.3	0.9	06/95	0.28	10.30	11.18	43
ריבוט	מבנ	הם	449.0	-	-	0.0	-	445	4483.0	449.0	-	-72.5	12/94	3.31	23.50	10.10	3
רימון תעשיות	כים•		449.0	1.0	0.2	5.3	1172	2746	577.0	316.0	-0.7	1.8	06/95	0.89	8.55	11.78	13
רס נור	אלק•		218.0	-	-	23.8	10895	-2	290.0	203.0	-3.9	-24.5	06/95	0.80	6.35	6.18	8
רמשר (רי"מ) 1	השק•		318.0	3.0	1.0	6.4	116	848	3888.0	254.0	-3.9	-30.7	06/95	2.97	3.74	5.44	2
רמשר (רי"מ) 4	השק•		280.0	19.0	4.9	17.8	6350	6482	915.0	220.0	4.5	-11.9	06/95	2.97	3.74	5.44	2
רסל	אלק		527.0	13.0	2.5	45.2	8577	23432	1390.6	389.3	1.2	-5.8	06/95	1.07	12.67	13.52	13
רסקו	יורל•		1849.0	-	-	48.7	2523	-1228	6050.4	1035.1	1.0	-3.1	06/95	3.12	5.90	16.78	5
רפק	מסח		2028.0	5.0	0.2	97.2	4789	3039	4349.5	1254.5	8.4	18.3	06/95	2.31	14.46	33.45	14
רפק או א	מסח		124.0	1.5	1.2	12.4	9999	15001	187.5	94.0	1.2	8.8	06/95	2.31	14.46	33.45	14
רפק אפ 1	מסח		1381.0	40.0	3.0	110.5	8000	11231	4355.0	762.0	14.7	3.0	06/95	2.31	14.46	33.45	14
רציו יהש	יפס•		1.5	-	-	60.6	4038004	-145384	48.5	1.5	-11.8	-42.3	06/95	-5.88	4.44	1.81	הפ
רשף	מסח		113.0	-	-	72.1	63788	-54088	882.0	86.0	19.6	24.9	06/95	-5.62	10.90	8.20	הפ
רשף או א	מסח		117.5	-	-	41.9	35640	-17588	149.5	81.0	3.1	6.3	06/95	-5.62	10.90	8.20	הפ
רשף או ב	מסח		65.0	1.5	2.4	134.1	208366	577937	116.5	33.3	30.5	23.8	06/95	-5.62	10.90	8.20	הפ
ש																	
שרות יפס	יפס•		2.7	-	-	4.0	148423	93203	48.5	2.5	-3.6	-62.0	06/95	-4.41	1.39	0.49	הפ

שם האופציה	שער האופציה	שער המניה	חודשים/ת.פקיעה	מחיר מימוש	סוג הצמדה	פרמיה מיידית	מנוף	תשואת איזון	שווי נאיבי	יחס נאיבי לשער	שווי לפי B&S	יחס לפי B&S
ובינמר אפ 1	87.5	967.0	17	8397.00	מדד	881.85	9.92	472.33	-	-	0.05	-99.95
ויר חדרה אפ 1	4219.0	16771.0	19	17020.71	מדד	26.65	3.98	21.53	761.50	0.18	2709.08	-35.81
ופטא חיפוש אפ ב	3.4	24.2	12	60.02	דולר	162.07	7.12	205.84	-	-	1.59	-53.53
סאני אלקטרו אפ1	52.0	351.0	3	378.87	מדד	22.75	6.75	135.27	-	-	20.08	-61.38
סהר ג'ע אפ 1	94.0	552.0	29	1468.28	מדד	183.02	5.87	62.21	-	-	71.16	-24.30
סחר שרותי יסאפ1	173.0	974.0	3	883.63	מדד	8.48	5.63	55.64	98.03	0.57	151.29	-12.55
סוטר אפ ב	92.5	162.5	27	115.09	דולר	27.75	1.76	25.05	62.46	0.68	98.17	6.13
ספוח כוק אפ 6	478.0	1700.0	29	2840.91	מדד	95.23	3.56	42.24	-	-	365.50	-23.54
ספוח והסף אפ 4	29.4	105.5	2	1872.48	מדד	32.88	35.66	567.87	-	-	4.23	-85.61
סקופ אפ 1	1819.0	2762.0	20	969.99	מדד	0.98	1.52	1.74	1852.39	1.02	1882.11	3.47
סקורסט אפ 1	227.0	1713.0	15	3952.38	מדד	143.98	7.55	121.89	-	-	26.26	-88.43
עבודי אפ 1	1.0	89.5	20/09	605.23	מדד	577.35	89.50	0.00	-	-	-	-
עסיגר אפ 1	7.9	132.5	2	333.50	מדד	157.66	16.77	-	-	-	2.89	-63.42
עצמון אפ 1	102.0	472.0	20	778.82	מדד	86.61	4.63	57.50	-	-	80.20	-21.37
פולות אפ 4	1.0	263.0	30/09	677.09	מדד	157.83	263.00	-	-	-	-	-
פועלים השק אפ 2	858.0	9382.0	15	19095.43	מדד	111.00	14.23	92.75	-	-	504.07	-23.39
פורמולה אפ 2	412.0	1600.0	20	2127.74	מדד	59.73	3.88	43.59	-	-	321.18	-22.04
פיסיבי אפ 2	95.5	700.0	5	763.51	מדד	22.72	7.33	81.50	-	-	68.97	-27.78
פיסיבי אפ 3	160.0	700.0	29	1527.01	מדד	141.00	4.38	54.38	-	-	80.24	-49.85
פלסוב אפ 1	6.8	563.0	4	1857.56	מדד	195.98	63.98	2950.30	-	-	0.44	-95.00
פקר פלדה אפ 2	9750.0	15726.0	22	7309.92	דולר	8.48	1.61	11.81	9201.71	0.94	9703.81	-0.47
פרג אפ 1	7.5	150.5	30/09	150.00	ללא	4.65	20.07	139.21	1.64	0.22	9.54	27.20
פרדס אפ 2	10.2	2118.0	2	9189.68	מדד	334.37	207.65	-	-	-	-	-
פרי הגוסק אפ 1	7.0	163.5	5	560.28	מדד	246.98	23.38	1639.03	-	-	0.23	-96.71
פריגו אפ 4	4584.0	10580.0	2	5967.32	מדד	-0.27	2.31	-3.08	4648.48	1.01	4652.92	1.50
פרטן אפ 1	1.0	148.5	2	1074.12	מדד	623.99	148.50	-	-	-	-	-
צבר תירות אפ1	1.0	154.5	2	544.70	מדד	253.20	154.50	-	-	-	-	-
ציוםסל אפ	114.0	1947.0	5	2488.68	מדד	43.95	17.08	157.23	-	-	134.66	18.12
צמוכל אפ1	51.5	870.0	4	1163.97	מדד	42.01	16.89	233.03	-	-	56.28	9.28
קווי אנוראי אפ 2	4.7	91.0	5	234.93	מדד	163.33	19.36	1188.64	-	-	0.08	-98.30
קומהב אפ 1	9.0	496.0	2	847.32	מדד	72.65	55.11	3595.43	-	-	0.11	-98.78
קיסאל אפ 1	55.5	308.0	21	1283.28	מדד	334.67	5.55	158.87	-	-	14.45	-73.98
קיר אפ 1	9.8	99.0	5	704.78	מדד	621.80	10.10	-	-	-	-	-
קסוד אפ ד	221.0	380.0	3	152.50	דולר	-1.71	1.72	-17.15	229.82	1.04	229.78	3.97
קסוד אפ ה	93.5	380.0	30	700.35	מדד	108.91	4.06	44.04	-	-	113.47	21.36
קונכל אפ1	11.8	57.5	2	121.05	מדד	131.04	4.87	-	-	-	1.00	-91.53
רבר אפ 1	1.0	278.0	1	1658.82	מדד	501.42	278.00	-	-	-	-	-
רביטקס אפ 1	30.0	133.0	16	1273.04	דולר	879.73	4.43	584.86	-	-	0.17	-99.43
רוחם אפ 1	156.5	433.0	20	1062.02	מדד	125.13	3.46	85.84	-	-	113.84	-27.39
ריבוס אפ 4	812.0	1978.0	21	1814.96	מדד	12.59	3.23	10.20	468.59	0.77	815.99	0.65
רפק אפ 1	1381.0	2029.0	***	0.00	מדד	-31.94	1.47	-100.00	2029.00	1.47	-	-
שיא אפ 2	71.0	1295.0	7	2383.18	מדד	104.98	18.24	283.03	-	-	58.43	-17.70
שיא אפ 3	470.0	1295.0	38	3041.88	מדד	171.17	2.76	55.04	-	-	384.09	-18.15
שלמי ברודי אפ	5.9	360.0	4	1315.58	מדד	267.08	61.02	5900.37	-	-	0.01	-99.83
שמיר מזון אפ 1	1.0	180.0	2	658.41	מדד	310.88	180.00	-	-	-	-	-
שמן אפ 2	5473.0	14979.0	28	15959.78	מדד	43.09	2.74	27.36	305.50	0.08	4007.43	-26.78
שף אפ א	43.9	150.0	16	478.90	סל ס	249.20	3.42	216.58	-	-	6.24	-85.79
שקם אפ 1	112.0	221.0	37	191.38	מדד	37.23	1.97	20.39	51.15	0.46	86.75	-22.54
תוסף אפ	48.5	794.0	5	1433.04	מדד	86.34	17.08	428.55	-	-	18.06	-61.16
תעשה אפ 1	30.0	88.5	19	127.03	דולר	77.44	2.95	64.59	-	-	16.69	-44.37
תשלוז אפ 2	133.0	644.0	36	1357.44	מדד	131.43	4.84	38.91	-	-	98.82	-26.70
תעשו נכסים אפ1	34.7	426.0	8	878.49	מדד	114.38	12.28	221.15	-	-	1.63	-85.30

מקרא לאופציות

1. שער המניה - שער המניה בה ממירים את האופציה.
2. חודשים לפקיעה - מספר החודשים שנותרו עד לפקיעתה הסופית של האופציה. בחודש הפקיעה, מצויין תאריך הפקיעה.
3. מחיר מימוש - התשלום באחוזים שיש להוסיף בעת מימוש האופציה למניה, צמוד למדד או למט"ח.
4. פרמיה מיידית (למימוש) - התוספת באחוזים שיש לשלם עבור המניה בעת מימוש האופציה, בהשוואה לרכישה ישירה של המניה.
5. מנוף - בכמה אחוזים ישתנה מחיר האופציה כתוצאה משינוי של אחוז במניה.
6. תשואת איזון - השיעור השנתי שבו אמור מחיר האופציה לעלות או לרדת, באחוזים, עד למועד המימוש האחרון של האופציה מעבר לעלית המדד או שער המטבע של המט"ח, בהנחה שהחברה אינה מחלקת דיבידנדים, כדי שהמשקיע יהיה אדיש בין רכישה ישירה של המניה לבין רכישת אופ' והמרתה במניה.
7. שווי נאיבי - השווי התיאורטי של האופציה, הכולל את תוספת המימוש, בהתאם לשער הריבית הנהוג במשק.
8. שווי לפי בי. אנד.אס. - השווי התיאורטי של האופציה לפי נוסחת מודל בלאק ושולס
9. יחס לפי בי.אנד.אס. - היחס בין השווי התיאורטי של האופציה לפי מודל זה לבין השער בבורסה ערך חיובי משמעו ששווי האופציה עפ"י בי.אנד.אס גבוה מהמחיר בבורסה, ערך שלילי, משמעו, ששווי האופציה נמוך ממחירה בבורסה.

יש דברים שאתה חייב לפרסם בעיתון, אבל אף חוק לא קבע שאתה צריך לשלם עליהם הון

ב מעריב

מודעות משפטיות במחיר הכדאי ביותר

מודעות עיזבון, ירושה, כינוס נכסים, מכרזים, הזמנה לדין ועוד - כולל הפקת המודעה, הגהה ופרסום עפ"י דרישתך. נשמח להעניק לך את מירב הפרטים על מבצע המודעות המשפטיות בטלפון: 03-5632114 או בפקס: 03-5632041

לקהל המפרסמים

פרסמו מודעתכם ב- מעריב המודפס בארה"ב ותגיעו לקוראים רבים בארה"ב ובקנדה

האם אתם רוצים להגיע לציבור הישראלים החי בארה"ב ובקנדה?

הפרסום באמירי מגזין

העבירו אלינו מודעתכם בפקס: 001-212-431-3397 בטלפון: 001-212-431-4076

שם	ריבית ב-%	סוג הצמדה	מועד תשלום ריבית	מועדי פדיון	מועד המרה אחרון	פדיון ממוצע	יחס המרה	שער אג"ח בבורסה	שער מניה המרה	פרמית המרה	פדיון ברוטו	פדיון נטו
[illegible]	4.00	מדד	20/12	20/12/95-04	30/11/04	4.78	2000.00	96.50	380.00	407.89	7.22	5.53
[illegible]	0.10	מדד	05/11	05/11/97-01	05/11/01	4.13	214.00	57.50	57.50	114.00	13.21	13.14
[illegible]	7.00	דולר	20/12	20/12/02-02	01/12/02	7.28	1000.00	69.50	375.00	85.33	15.85	12.34
[illegible]	5.75	מדד	30/04	31/10/95-95	25/10/95	0.14	435.00	271.00	1183.00	-0.35	-19.89	-21.79
[illegible]	1.50	מדד	01/12	01/12/96-98	01/12/98	2.23	825.00	259.00	2095.00	1.99	-5.72	-6.13
[illegible]	3.50	מדד	31/12	31/12/96-00	09/12/99	3.31	940.00	123.50	834.00	39.20	3.93	2.71
[illegible]	2.25	מדד	30/11	30/11/97-02	10/11/02	4.73	726.00	97.50	267.00	165.11	5.70	4.75
[illegible]	4.00	מדד	20/12	20/12/96-01	26/11/01	3.78	775.00	100.00	246.00	215.04	8.10	6.43
[illegible]	0.10	מדד	30/10	30/10/96-01	08/10/01	3.64	400.00	110.50	343.00	28.86	2.50	2.46
[illegible]	2.25	מדד	31/12	31/12/98-01	09/12/01	4.81	2500.00	124.00	2029.00	52.78	3.47	2.64
[illegible]	5.81	דולר	31/08	31/08/96-97	09/09/97	1.48	450.00	117.50	113.00	387.92	12.41	10.14
[illegible]	1.50	מדד	28/02	28/02/97-04	08/02/04	4.97	890.00	65.00	113.00	245.13	11.52	10.48
[illegible]	0.10	דולר	30/06	25/06/96-96	25/06/96	0.80	40000.00	139.50	1295.00	4208.88	9.72	9.68
[illegible]	4.50	מדד	30/11	30/11/96-03	10/11/03	4.73	5000.00	83.50	1295.00	222.39	9.54	7.49
[illegible]	3.75	מדד	10/06	10/06/96-01	16/05/01	3.25	800.00	116.50	521.00	78.89	5.28	3.89
[illegible]	0.10	מדד	31/10	31/10/98-98	07/10/98	2.14	16687.00	125.00	14979.00	39.09	2.13	2.09
[illegible]	4.00	מדד	02/06	02/06/97-97	25/05/97	1.73	925.00	126.50	451.00	159.45	9.78	8.25
[illegible]	3.50	מדד	31/12	31/12/98-00	09/12/00	4.31	350.00	105.50	219.00	68.61	7.71	8.27
[illegible]	3.75	מדד	31/12	31/12/00-00	11/12/00	5.31	170.59	143.50	221.00	10.77	0.90	-0.23
[illegible]	2.50	מדד	31/12	21/09/98-98	02/09/98	3.03	157.46	141.50	221.00	0.83	-2.01	-2.77
[illegible]	1.50	מדד	31/12	31/12/95-96	31/12/96	0.81	873.00	220.00	1212.00	22.16	1.09	0.57
[illegible]	1.75	מדד	31/12	31/12/96-98	08/12/98	2.31	281.54	182.00	381.00	39.10	3.55	2.91
[illegible]	4.70	מדד	31/10	31/10/95-96	31/10/96	0.84	435.00	283.00	1188.00	3.62	-10.19	-11.52
[illegible]	3.75	מדד	31/05	31/05/96-99	25/05/99	2.22	2150.00	158.00	2040.00	66.52	4.44	3.11
[illegible]	0.10	מדד	31/05	31/05/96-01	09/05/01	3.22	540.00	105.50	400.00	42.43	3.27	3.23
[illegible]	3.50	מדד	31/12	31/12/96-99	09/12/99	2.81	760.00	127.50	844.00	48.49	5.03	3.78
[illegible]	2.50	מדד	31/12	31/12/97-04	09/12/04	5.81	1300.00	88.00	844.00	77.84	7.39	6.17

נתונים לכתבי אופציות

שם האופציה	שער האופציה	שער המניה	חודשים/ת. פקיעה	מחיר מימוש	סוג הצמדה	פרמיה מיידית	מנוף	תשואת איזון	שווי נאיבי	יחס נאיבי לשער	שווי לפי B&S	יחס לפי B&S
[illegible]	1128.0	2527.0	28	1982.57	מדד	23.09	2.24	18.31	715.93	0.83	1013.49	-10.15
[illegible]	397.0	2527.0	39	5370.59	מדד	128.24	6.37	33.54	-	-	345.99	-12.85
[illegible]	1.0	126.0	2	242.09	מדד	92.93	126.00	7331.23	-	-	-	-
[illegible]	82.0	231.0	16	143.03	מדד	-2.58	2.82	-3.07	95.13	1.16	115.81	41.23
[illegible]	51.5	269.0	2	225.41	מדד	2.94	5.22	26.22	44.94	0.87	66.53	29.18
[illegible]	5.0	698.0	2	1936.72	מדד	176.98	139.20	-	-	-	0.03	-99.40
[illegible]	40.1	560.0	5	822.89	מדד	54.11	13.97	222.86	-	-	21.69	-45.91
[illegible]	2774.0	8619.0	12	7108.28	מדד	14.68	3.11	22.22	1777.50	0.64	2396.98	-13.50
[illegible]	4.1	765.0	1	2190.92	מדד	170.62	191.46	-	-	-	-	-
[illegible]	399.0	585.0	42	307.83	מדד	20.79	1.47	15.60	318.53	0.79	350.98	-12.04
[illegible]	2252.0	4257.0	21	1583.69	מדד	-9.90	1.88	-12.70	2777.62	1.23	2781.23	23.50
[illegible]	1.0	262.0	30/09	1283.78	דולר	390.37	262.00	-	-	-	-	-
[illegible]	43.6	1141.0	6	1927.91	מדד	72.79	26.17	321.35	-	-	9.33	-78.80
[illegible]	19.0	422.0	3	503.12	מדד	45.05	22.21	470.58	-	-	8.53	-85.63
[illegible]	9753.0	23487.0	36	23138.54	דולר	40.03	2.41	19.14	4308.98	0.44	9363.84	-3.99
[illegible]	107.5	298.0	25	270.84	מדד	26.98	2.77	18.65	48.16	0.45	112.12	4.30
[illegible]	36.9	118.0	16	143.03	מדד	62.48	3.20	64.23	-	-	21.14	-42.71
[illegible]	5394.0	12066.0	36	10807.82	דולר	32.62	2.24	18.85	3272.20	0.61	4694.25	-12.97
[illegible]	661.0	1029.0	3	473.78	מדד	0.56	1.83	4.54	660.33	1.00	660.46	-0.10
[illegible]	22.7	107.0	33	337.88	מדד	236.99	4.71	88.49	-	-	30.54	34.54
[illegible]	22.7	812.0	5	2218.65	מדד	268.23	28.96	1848.53	-	-	0.04	-99.82
[illegible]	90490.0	439127.0	9	367210.08	מדד	4.23	4.85	7.47	82149.16	0.91	117253.07	29.58
[illegible]	30.7	778.0	30/09	794.55	מדד	6.07	25.34	208.15	-	-	24.19	-21.21
[illegible]	1.2	337.0	05/10	484.18	מדד	44.03	280.83	-	-	-	0.18	-85.00
[illegible]	22.5	589.0	2	1188.24	מדד	101.79	26.82	-	-	-	0.18	-99.29
[illegible]	324.0	900.0	9	592.42	מדד	1.82	2.78	3.98	324.15	1.00	340.48	5.09
[illegible]	33.7	611.0	3	1193.48	מדד	100.84	18.13	2538.00	-	-	0.36	-98.83
[illegible]	39.9	259.0	5	1386.22	מדד	449.27	8.42	6113.70	-	-	0.94	-97.64
[illegible]	1.5	191.0	1	605.23	מדד	217.66	127.33	-	-	-	-	-
[illegible]	260.0	666.0	20	488.41	מדד	13.73	2.48	13.48	207.99	0.77	281.37	8.32
[illegible]	678.0	1260.0	38	744.71	מדד	12.76	1.88	8.12	600.87	0.89	838.74	24.07
[illegible]	267.0	1625.0	9	10607.48	מדד	569.20	6.09	1614.91	-	-	0.01	-100.00
[illegible]	352.0	1625.0	33	5589.80	דולר	265.65	4.62	72.26	-	-	137.52	-60.93
[illegible]	3.7	183.0	2	447.67	מדד	146.76	49.46	-	-	-	0.04	-98.92
[illegible]	61.5	180.5	2	119.11	מדד	0.08	2.93	0.48	62.30	1.01	62.85	2.38
[illegible]	135.5	305.0	13	15678.52	מדד	517.71	19.13	463.87	-	-	13.85	-89.78
[illegible]	284.0	560.0	16	305.00	דולר	5.18	1.97	8.38	277.93	0.98	285.73	0.61
[illegible]	101.0	580.0	29	1019.04	דולר	100.01	5.54	39.63	-	-	72.48	-28.26
[illegible]	70.5	635.0	9	1051.26	מדד	76.68	9.01	138.24	-	-	70.83	0.47
[illegible]	4.7	606.0	2	1868.08	דולר	207.69	129.38	-	-	-	0.09	-98.09
[illegible]	1.0	160.5	05/10	520.49	מדד	224.92	160.50	-	-	-	-	-
[illegible]	71.5	509.0	18	686.55	מדד	48.93	7.12	35.84	-	-	38.03	-48.81
[illegible]	385.0	781.0	36	1527.98	מדד	144.94	2.03	57.43	-	-	162.98	-57.87
[illegible]	285.0	444.0	27	226.77	דולר	15.26	1.56	17.28	246.91	0.87	258.03	-9.46
[illegible]	129.0	873.0	5	6938.54	מדד	604.79	6.77	-	-	-	0.45	-99.85
[illegible]	1.0	138.0	05/10	726.27	מדד	427.01	138.00	-	-	-	-	-
[illegible]	2.8	92.5	5	420.21	מדד	357.31	33.04	4408.45	-	-	-	-
[illegible]	7816.0	18572.0	20	14505.70	דולר	20.20	2.38	20.04	5488.23	0.70	7891.61	0.94
[illegible]	1.7	171.0	2	1384.42	מדד	710.60	100.59	-	-	-	-	-
[illegible]	294.0	791.0	4	497.27	מדד	0.03	2.69	0.15	300.73	1.02	356.84	20.97
[illegible]	63.0	418.0	12	1234.80	מדד	211.92	6.60	242.73	-	-	17.13	-72.81
[illegible]	1.4	5.3	8	10.06	דולר	118.23	3.79	656.82	-	-	1.02	-27.14
[illegible]	12.6	546.0	1	2481.43	מדד	356.78	43.33	-	-	-	-	-
[illegible]	34.0	125.0	33	527.97	מדד	349.58	3.68	82.10	-	-	28.53	-21.97
[illegible]	78.0	1062.0	2	1065.20	מדד	7.65	13.62	67.67	3.19	0.04	94.21	20.78
[illegible]	445.0	917.0	38	745.92	מדד	29.87	2.06	15.60	257.93	0.58	385.13	-13.45
[illegible]	78.0	218.0	28	1763.33	מדד	745.11	2.78	198.47	-	-	2.79	-96.47
[illegible]	40.2	1161.0	3	1491.83	מדד	31.98	28.88	282.77	-	-	28.48	-20.15
[illegible]	11.7	93.6	41	1167.25	מדד	1160.91	7.99	120.22	-	-	10.01	-14.44
[illegible]	6.7	128.5	5	1174.63	מדד	819.32	19.18	-	-	-	-	-
[illegible]	311.0	500.0	29	331.52	דולר	28.50	1.61	26.45	214.88	0.69	282.21	-9.26
[illegible]	287.0	2058.0	11	2468.29	מדד	33.91	7.16	45.91	-	-	151.85	-47.09
[illegible]	61.5	400.0	5	350.18	מדד	2.02	6.50	9.11	55.12	0.90	70.59	14.78
[illegible]	7818.0	29604.0	27	31528.25	מדד	32.91	3.79	18.32	679.01	0.09	7534.36	-3.63
[illegible]	8.3	390.0	2	758.53	מדד	98.11	48.99	8539.36	-	-	0.76	-90.60
[illegible]	49.5	1635.0	3	2207.91	מדד	38.07	33.03	344.69	-	-	14.01	-71.70
[illegible]	149.5	1916.0	2	1815.68	מדד	2.57	12.62	19.60	111.21	0.74	235.04	57.22
[illegible]	15970.0	51143.0	18	51271.23	מדד	31.46	3.20	26.69	2772.52	0.17	12247.71	-23.31
[illegible]	90.0	463.0	4	414.39	מדד	8.84	5.14	11.28	53.57	0.60	85.72	-4.78
[illegible]	10.8	296.0	8	1350.82	מדד	360.01	27.41	2665.32	-	-	-	-
[illegible]	12.8	280.0	2	363.14	מדד	34.26	21.86	384.12	-	-	-	-
[illegible]	12.9	734.0	6	2778.07	מדד	280.24	56.90	1949.48	-	-	0.01	-99.92
[illegible]	842.0	1944.0	8	1237.23	מדד	6.98	2.31	27.84	728.43	0.87	858.70	1.98
[illegible]	311.0	738.0	36	1527.98	מדד	149.18	2.37	53.49	-	-	172.38	-44.57
[illegible]	523.0	3364.0	20	4325.90	מדד	44.14	6.43	29.20	-	-	642.24	22.80
[illegible]	71.0	121.5	15	70.82	מדד	16.72	1.71	31.40	54.04	0.78	57.39	-18.17
[illegible]	83.5	121.5	3	41.97	מדד	3.27	1.48	52.46	79.92	0.98	79.92	-4.29
[illegible]	1.4	6.5	8	36.49	דולר	482.92	4.64	2081.51	-	-	0.08	-95.71
[illegible]	50.5	174.0	29	469.85	מדד	109.05	3.45	74.17	-	-	42.07	-16.69
[illegible]	322.0	550.0	32	402.07	מדד	31.65	1.71	24.27	167.07	0.58	239.77	-25.54
[illegible]	1.4	244.0	2	1684.83	מדד	595.09	174.20	-	-	-	-	-
[illegible]	274.0	422.0	3	160.80	מדד	3.03	1.54	45.32	262.59	0.96	263.00	-4.01
[illegible]	93.0	523.0	19	991.25	דולר	107.31	5.62	71.03	-	-	86.29	-7.22
[illegible]	1.0	7.4	30/09	20.78	דולר	194.32	7.40	-	-	-	0.01	-99.00
[illegible]	35.1	129.0	4	116.73	מדד	17.70	3.68	103.25	13.67	0.39	26.02	-25.67
[illegible]	1.7	604.0	2	2354.33	מדד	290.07	356.20	-	-	-	-	-
[illegible]	373.0	421.0	29	130.78	מדד	18.66	1.13	52.13	301.92	0.81	318.10	-14.72
[illegible]	54.0	136.0	39	151.31	מדד	50.96	2.52	21.12	2.52	0.05	51.95	-3.60
[illegible]	100.0	526.0	21	1987.99	מדד	298.96	5.26	144.48	-	-	2.62	-97.38
[illegible]	36.0	627.0	6	869.22	מדד	44.37	17.42	187.70	-	-	14.25	-60.42
[illegible]	2.0	164.0	2	326.03	דולר	100.02	82.00	3543.20	-	-	0.11	-94.50
[illegible]	28.2	765.0	1	647.32	מדד	16.10	25.68	310.68	-	-	24.38	-16.51
[illegible]	393.0	1098.0	23	824.52	מדד	10.89	2.79	8.64	332.40	0.85	425.77	8.34
[illegible]	280.0	602.0	33	496.91	מדד	20.05	2.15	17.27	165.43	0.56	276.48	-1.28
[illegible]	88.0	169.0	33	157.68	מדד	46.80	1.93	28.30	24.29	0.28	87.37	1.99
[illegible]	1399.0	33523.0	20	77642.42	דולר	135.78	23.96	88.98	-	-	218.12	-84.41
[illegible]	126.5	234.0	40	236.79	מדד	55.25	1.85	28.82	26.15	0.21	131.87	4.09

שם איגרת	ריבית ב-%	סוג הצמדה	מועד תשלום ריבית	מועדי פדיון	מועד המרה אחרון	פדיון ממוצע	יחס המרה	שער אג"ח בבורסה	שער מניה המרה	פרמית המרה	פדיון ברוטו	פדיון נטו
יבצר אג א	2.50	מדד	31/08	31/08/96-99	08/08/99	2.48	1375.00	227.00	2712.00	15.09	[illegible]	[illegible]
דובאר מכול אג א	3.50	מדד	10/05	10/05/97-99	17/01/99	2.67	8000.00	110.00	2980.00	135.30	[illegible]	[illegible]
דובר משק אג ב	1.10	מדד	10/03	10/03/97-99	18/03/99	3.09	6300.00	128.00	5708.00	41.20	[illegible]	[illegible]
דוקור אג 1	2.90	מדד	10/09	10/09/95-01	09/09/01	2.67	1375.00	170.00	1710.00	35.10	[illegible]	[illegible]
דוקור אג 2	2.95	מדד	31/05	31/05/97-04	09/05/04	5.23	15000.00	103.00	1710.00	80.51	[illegible]	[illegible]
דפרון אג 1	2.90	מדד	31/12	31/12/95-98	26/12/98	1.81	3000.00	189.00	2021.00	18.55	[illegible]	[illegible]
דרבן אג א	3.00	מדד	30/06	30/06/97-03	08/06/03	4.81	2000.00	140.50	2513.00	11.82	[illegible]	[illegible]
הכשרה בטוח אגח א	1.00	מדד	05/02	05/02/99-03	05/02/03	5.08	700.00	80.50	138.00	308.33	[illegible]	[illegible]
הכשרת הישוב אג6	2.00	מדד	10/11	10/11/95-99	10/11/99	2.17	1100.00	194.50	973.00	119.60	[illegible]	[illegible]
הראל החשמל אג א	1.25	מדד	10/11	10/11/95-01	01/11/01	3.17	731.70	237.00	1658.00	4.50	[illegible]	[illegible]
הולקן אג 1	0.10	מדד	31/12	31/12/95-98	26/12/98	1.81	200.00	174.00	258.00	35.91	[illegible]	[illegible]
וסלו אגח א	4.00	דולר	31/10	31/10/96-03	09/10/03	4.64	1250.00	86.00	456.00	136.75	[illegible]	[illegible]
ויזאר אג 1	2.00	מדד	30/04	30/04/97-00	08/04/00	3.14	835.00	114.50	882.00	21.30	[illegible]	[illegible]
וליור אג א	3.00	מדד	30/04	30/04/96-01	08/04/01	4.14	1250.00	65.00	100.00	712.50	[illegible]	[illegible]
ורטין אג א	2.00	מדד	30/06	30/06/96-05	08/06/05	5.31	18000.00	127.50	18572.00	23.57	[illegible]	[illegible]
וכד אבלו אגח ב	2.00	מדד	20/12	20/12/96-01	30/11/01	3.78	6600.00	101.00	837.00	696.42	[illegible]	[illegible]
ורד אבלון אג א	1.40	מדד	30/06	30/12/95-99	31/12/99	2.31	6000.00	111.00	837.00	695.70	[illegible]	[illegible]
זוכב אגח 1	3.40	מדד	30/06	30/06/00-04	08/06/04	6.81	8600.00	87.00	2892.00	150.07	[illegible]	[illegible]
חוי אג א	0.10	מדד	16/09	16/09/95-97	01/09/97	1.02	900.00	139.50	416.00	201.80	[illegible]	[illegible]
חוי אג ב	3.75	מדד	10/05	10/05/99-00	19/04/00	3.67	1714.20	104.50	416.00	300.61	[illegible]	[illegible]
חר שרותים אג 1	6.31	דולר	30/06	30/06/96-97	31/05/97	1.31	6000.00	132.00	3065.00	158.40	[illegible]	[illegible]
חר שרותים אג 2	0.10	מדד	31/12	31/12/97-99	30/11/98	3.31	5400.00	130.50	3065.00	129.92	[illegible]	[illegible]
חר שרותים אג 3	2.00	מדד	31/12	31/12/96-00	09/12/00	3.31	7500.00	115.50	3065.00	182.63	[illegible]	[illegible]
חפושה יוד אג 2	2.00	דולר	31/12	31/12/96-99	09/12/99	2.81	1250.00	89.00	411.00	170.68	[illegible]	[illegible]
טופליין אג א	2.80	מדד	30/06	30/06/96-00	09/06/00	2.81	1275.00	98.50	315.00	296.60	[illegible]	[illegible]
טופר אג 1	0.50	מדד	31/12	31/12/97-04	09/12/04	5.81	530.00	52.00	125.00	120.48	[illegible]	[illegible]
טר אג א	2.00	מדד	05/01	05/01/97-03	15/12/02	4.32	2200.00	53.00	218.00	634.86	[illegible]	[illegible]
ידפו אגח א	3.50	מדד	31/12	31/12/95-99	12/03/99	2.28	950.00	118.00	658.00	70.36	[illegible]	[illegible]
יואל אג 1	4.00	מדד	30/05	30/05/95-00	30/05/00	2.81	217.43	160.50	93.50	273.24	[illegible]	[illegible]
יואל אג 2	2.00	מדד	20/01	20/01/97-04	31/12/03	4.87	900.00	69.50	93.50	566.98	[illegible]	[illegible]
יואל אגח א	4.00	מדד	30/05	30/05/95-00	30/05/00	2.81	217.43	163.50	93.50	260.21	[illegible]	[illegible]
יוה אג 1	3.50	מדד	31/10	31/10/95-00	09/10/00	3.14	1100.00	114.00	562.00	123.13	[illegible]	[illegible]
יונקרן אג 1	4.50	מדד	31/12	31/12/97-99	08/12/99	3.31	575.00	157.50	95.00	853.29	[illegible]	[illegible]
ים תיכון אג א	4.00	מדד	28/02	28/02/99-02	04/02/02	4.47	620.00	69.00	180.00	124.35	[illegible]	[illegible]
יור אג א	0.10	מדד	31/12	31/12/95-99	10/12/99	2.31	1225.00	120.00	722.00	114.87	[illegible]	[illegible]
יעסור אג א	3.25	מדד	20/02	20/02/97-04	31/01/04	4.95	1400.00	69.00	128.50	651.75	[illegible]	[illegible]
יפאורה אג א	2.00	מדד	31/12	31/12/96-00	09/12/00	3.31	450.00	238.00	1058.00	0.38	[illegible]	[illegible]
יצוא אג 4	1.00	מדד	[illegible]	[illegible]	[illegible]	3.81	656.00	224.00	1450.00	1.65	[illegible]	[illegible]
ירדן אג 2	0.10	דולר	28/02	[illegible]	[illegible]	2.91	600.00	96.50	500.00	15.80	[illegible]	[illegible]
ירושלים אג6	3.00	מדד	[illegible]	[illegible]	[illegible]	3.81	420.00	129.00	204.00	105.50	[illegible]	[illegible]
ישראלים אג 3	2.50	מדד	[illegible]	[illegible]	[illegible]	2.05	1000.00	226.00	2057.00	9.87	[illegible]	[illegible]
ישרס אג א	3.00	מדד	[illegible]	[illegible]	[illegible]	2.31	4000.00	194.00	5092.00	92.40	[illegible]	[illegible]
בבבים אג 1	0.10	מדד	[illegible]	[illegible]	[illegible]	3.31	2400.00	137.00	2056.00	59.92	[illegible]	[illegible]
כור אג 1	2.75	מדד	[illegible]	[illegible]	[illegible]	5.75	25000.00	118.00	23604.00	15.50	[illegible]	[illegible]
כיתן אג א	2.00	מדד	[illegible]	[illegible]	[illegible]	1.44	950.00	140.00	838.00	58.71	[illegible]	[illegible]
כלל מושב אג 1	0.10	מדד	[illegible]	[illegible]	[illegible]	0.72	11500.00	157.50	6002.00	101.21	[illegible]	[illegible]
כלל תעשיות אג 8	0.10	מדד	[illegible]	[illegible]	[illegible]	1.72	1000.00	191.50	1872.00	2.30	[illegible]	[illegible]
כן אג א	3.00	מדד	[illegible]	[illegible]	[illegible]	4.41	630.00	61.00	216.00	134.40	[illegible]	[illegible]
כרמל עוה 3	4.50	מדד	[illegible]	[illegible]	[illegible]	0.83	260.00	283.00	649.00	13.37	[illegible]	[illegible]
לאומי מש אג154	4.00	מדד	[illegible]	[illegible]	[illegible]	2.49	600.00	107.00	51143.00	-40.74	[illegible]	[illegible]
לביד אשקלון אג1	1.75	מדד	[illegible]	[illegible]	[illegible]	2.31	2250.00	184.00	2339.00	77.00	[illegible]	[illegible]
לביד אשקלון אג2	4.00	מדד	[illegible]	[illegible]	[illegible]	4.31	2145.00	134.00	2339.00	22.89	[illegible]	[illegible]
להחח הולדל אג	3.50	מדד	[illegible]	[illegible]	[illegible]	2.14	600.00	74.50	86.00	933.02	[illegible]	[illegible]
לוי אג א	3.50	מדד	[illegible]	[illegible]	[illegible]	4.74	1480.00	91.00	298.00	355.00	[illegible]	[illegible]
לוק אג 1	4.50	מדד	[illegible]	[illegible]	[illegible]	3.31	820.00	113.00	314.00	115.92	[illegible]	[illegible]
לוק אג 2	[illegible]	מדד	[illegible]	[illegible]	[illegible]	[illegible]	800.00	69.00	314.00	124.20	[illegible]	[illegible]
[illegible]	[illegible]	[illegible]	[illegible]	[illegible]	[illegible]	[illegible]	[illegible]	82.50	284.00	68.49	[illegible]	[illegible]
[illegible]	[illegible]	[illegible]	[illegible]	[illegible]	[illegible]	[illegible]	[illegible]	87.50	287.00	6.71	[illegible]	[illegible]
לנר אג 1	[illegible]	[illegible]	[illegible]	[illegible]	[illegible]	[illegible]	[illegible]	133.50	1189.00	-0.97	[illegible]	[illegible]
[illegible]	[illegible]	[illegible]	[illegible]	[illegible]	[illegible]	[illegible]	[illegible]	127.00	3364.00	64.22	[illegible]	[illegible]
[illegible]	0.10	[illegible]	[illegible]	[illegible]	[illegible]	[illegible]	[illegible]	97.00	1765.00	59.38	[illegible]	[illegible]
[illegible]	[illegible]	[illegible]	[illegible]	[illegible]	[illegible]	[illegible]	[illegible]	84.50	174.00	385.63	[illegible]	[illegible]
[illegible]	[illegible]	[illegible]	[illegible]	[illegible]	[illegible]	[illegible]	[illegible]	69.50	244.00	321.14	[illegible]	[illegible]
[illegible]	[illegible]	[illegible]	[illegible]	[illegible]	[illegible]	[illegible]	[illegible]	64.50	244.00	208.52	[illegible]	[illegible]
[illegible]	[illegible]	[illegible]	[illegible]	[illegible]	[illegible]	[illegible]	[illegible]	135.50	560.00	46.25	[illegible]	[illegible]
[illegible]	0.10	[illegible]	[illegible]	[illegible]	[illegible]	[illegible]	[illegible]	67.00	560.00	42.90	[illegible]	[illegible]
[illegible]	[illegible]	[illegible]	[illegible]	[illegible]	[illegible]	[illegible]	[illegible]	99.50	504.00	512.70	[illegible]	[illegible]
[illegible]	[illegible]	[illegible]	[illegible]	[illegible]	[illegible]	[illegible]	[illegible]	84.50	563.00	65.10	[illegible]	[illegible]
[illegible]	[illegible]	[illegible]	[illegible]	[illegible]	[illegible]	[illegible]	[illegible]	84.50	138.00	86.64	[illegible]	[illegible]

מקרא לאג"ח המרה

(1) מועדי תשלום ריבית - [illegible]
(2) פדיון ממוצע - [illegible]
(3) יחס המרה - [illegible]
(4) שער מניה המרה - [illegible]
(5) פרמיית המרה - [illegible]
(6) פדיון (ברוטו, נטו) - [illegible]

שם החברה	קוד ענף	שער בסיס	שינוי בסיס	שינוי ב-%	תמורה כספית אלפי ש"ח	מחזור עד ש"ח	הצע-בקוש עד ש"ח	שער גבוה	שער נמוך	שינוי החודש ב-%	שינוי השנה ב-%	תאריך דוח אחרון	רווח נקי מיל $	הון עצמי מיל $	שווי שוק מיל $	מכפיל רווח
שטאנו	ודל	1760	-30 בת	-1.7	12.1	6891	-2673	15770	1145	16.6	35	06.95	-1.57	4.14	4.36	הפ
שיא	ודל	12950	350 בת	2.8	39.6	3153	4112	46390	10410	6.8	-32.0	06.95	-5.94	25.43	27.20	הפ
שיא אפ 4	ודל	139.5	-	-	0.0	-	-	3330	133.5	-	-8.5	06.95	-5.94	25.43	27.20	הפ
שיא אפ 5	ודל	83.5	1.5	1.8	20.9	25000	222300	1000	69.0		-9.7	06.95	-5.94	25.43	27.20	הפ
שיא אפ 2	ודל	71.0	1.5	2.2	1.8	2592	2763	3275.0	37.6	-12.9	-88.1	06.95	-5.94	25.43	27.20	הפ
שיא אפ 3	ודל	470.0	29.0	6.6 ▲	4.3	920	2550	1605.0	332.0	11.4	-39.6	06.95	-5.94	25.43	27.20	הפ
עולו	•השק	150.5	11.0 בת	7.9 ▲	22.7	15107	40503	1234.0	101.0	17.1	-23.6	06.95	-0.74	9.14	3.78	הפ
עולדות	•מחב	113.0	5.5 חב	5.1 ▲	0.0	-	16512	810.0	60.0	-3.4	-10.3	06.95	-0.51	1.66	2.08	הפ
עולמי ברודי	•מחב	360.0	-	-	0.0	-	-	1868.0	212.0	-6.3	7.5	06.95	-0.23	11.04	7.54	הפ
עולמי ברודי אפ	•מחב	5.9	-0.1	-1.7	0.5	8029	-10123	1195.0	3.2	-44.9	-89.8	06.95	-0.23	11.04	7.54	הפ
עם טוב	•ודל	389.0	1.0	0.3	26.1	6700	7140	1672.6	224.0	-2.5	21.2	06.95	-0.43	8.49	8.74	הפ
שמרה •	השק	90.5	1.0	1.1	35.4	39120	126880	1030	67.5	5.2	20.7	00.00	0.00	4.87	4.75	0
שמיר מזון	ימזו	160.0	5.0 בת	3.2	16.6	10377	4800	1275.0	81.5	20.8	-41.6	06.95	-1.51	4.81	2.63	הפ
שמיר מזון אפ 1	ימזו	1.0	-0.8 מו	-44.4 ▼	0.0	-	-26617	845.0	1.0	-16.7	-94.7	06.95	-1.51	4.81	2.63	הפ
שמירה	שרת	521.0	-7.0	-1.3	73.1	14028	-18828	1430.5	232.0	12.3	56.9	06.95	-0.03	6.38	12.62	הפ
שמירה אג א	שרת	116.5	-	-	0.0	-	99	177.4	105.0	2.2	4.0	06.95	-0.03	6.36	12.62	הפ
שמן	מזו	14979.0	-	-	63.5	424	-24	27216.0	7439.0	1.2	59.0	06.95	-0.72	19.71	29.57	הפ
שמן אג א	מזו	125.0	0.5	0.4	31.3	25000	25000	165.0	98.0	2.9	10.6	06.95	-0.72	19.71	29.57	הפ
שמן אפ 2	מזו	5473.0	54.0	1.0	8.8	160	54	19148.0	2416.0	9.2	44.4	06.95	-0.72	19.71	29.57	הפ
שוהב 1	•מסח	431.0	- הפ	-	0.0	-	-	431.0	0.0	-	-	09/94	-0.22	-5.45	17.57	הפ
שף	•מסח	150.0	0.5	0.3	2.6	1700	2982	1271.0	101.0	-8.5	-17.1	06.95	-2.08	1.28	1.50	הפ
שף אפ א	•מסח	43.9	-	-	0.0	-	-	901.0	36.6	-14.8	-32.5	06.95	-2.08	1.28	1.50	הפ
שקד	ודל	451.0	-	-	25.0	5538	900	1426.0	275.0	14.5	1.6	06.95	-1.50	5.17	7.19	הפ
שקד אג א	ודל	126.5	1.5	1.2	51.3	40569	50000	154.0	102.9	1.2	3.3	06.95	-1.50	5.17	7.19	הפ
שקל	•ודל	219.0	10.0	4.8	16.5	7554	19907	579.0	115.0	17.7	37.7	06.95	0.17	18.73	13.04	77
שקל אג א	•ודל	105.5	1.5	1.4	0.0	-	30000	157.5	87.5	5.0	8.8	06.95	0.17	18.73	13.04	77
שקם אפ 1	•מסח	112.0	4.0	3.7	297.6	265728	805512	142.5	59.0	28.0	36.6	06.95	-28.40	94.95	175.45	הפ
שקם אג"ח 1	•מסח	143.5	2.0	1.4	102.0	71111	227417	180.0	118.0	6.7	14.8	06.95	-28.40	94.95	175.45	הפ
שרפון	•יבינ	374.0	-4.0	-1.1	7.9	2100	-10000	1047.0	305.0	-10.7	-4.6	06.95	0.37	10.04	9.07	25
ת																
תחום	עצו	173.5	-	-	26.8	15459	-3600	175.5	74.5	9.8	39.9	06.95	0.80	7.31	12.00	15
תאם אג 1	כים	220.0	1.0	0.5	286.1 ●	130039	77961	234.0	152.1	2.8	6.8	06.95	13.97	58.53	111.57	8
תאת 1	אלק	640.0	-10.0 בת	-1.5	2.9	455	-935	2275.0	365.0	1.4	27.2	06.95	-2.37	18.65	20.39	הפ
תאת אג א	ארק	192.0	0.5	0.3	17.6	9191	10377	825.4	162.5	4.1	-2.3	06.95	-2.37	18.65	20.39	הפ
תדאה	ארק	1551.0	4.0	0.3	77.3	4982	1768	1790.2	812.0	3.2	43.2	06.95	2.26	11.21	29.55	13
תדביק	עטו	364.0	-24.0 בת	-6.2 ▼	4.3	1169	-4930	733.8	266.4	-9.0	-8.1	06.95	1.31	10.64	12.17	9
תדיראן צריכה	אלק	753.0	22.0	3.0	535.1 ●	71060	56597	1358.6	385.0	13.1	51.0	06.95	3.50	55.69	74.05	21
תום	השק	830.0	-	-	10.1	1215	2000	2658.7	606.0	-2.0	5.6	06.95	0.48	13.34	13.20	28
תוסף	•כים	794.0	- בת	-	15.9	2000	2025	1853.0	382.0	3.3	36.2	06.95	1.00	13.84	16.66	17
תוסף אפ	•כים	48.5	-0.5	-1.1	1.4	3000	-3000	1198.0	16.6	-5.1	-58.3	06.95	1.00	13.84	16.66	17
תיא	השק	1188.0	23.0	2.0	63.1	5310	9014	2566.0	785.0	2.7	11.8	06.95	0.89	14.33	15.92	18
תיא אג א	השק	263.0	16.0	6.0 ▲	0.0	-	11000	577.0	199.3	6.4	16.0	06.95	0.89	14.33	15.92	18
תיא תקשורת 1	•שרת	160.0	7.5	4.9	23.1	14452	114228	215.0	88.0	8.5	49.5	06.95	0.69	3.32	10.55	15
תים	מזוש	2040.0	20.0	1.0	76.2	3733	3180	9838.8	1733.0	-3.3	-26.4	06.95	0.41	16.61	11.92	29
תים אג א	מחש	158.0	- בת	-	3.6	2300	-2304	469.2	147.0	1.6	-3.4	06.95	0.41	16.61	11.92	29
תכוף 1	מחב	400.0	-15.0	-3.6	42.9	10713	-18013	724.0	252.0	-4.5	42.3	06.95	0.37	7.49	6.73	18
תכוף 5	מחב	187.0	1.0	0.5	6.1	3260	2209	568.0	114.0	5.1	37.0	06.95	0.37	7.49	6.73	18
תכוף אג א	מחב	105.5	-	-	12.8	12114	-	135.0	81.0	1.4	11.6	06.95	0.37	7.49	6.73	18
תעוה לא מון	•תעש	88.5	-	-	42.1	47579	8989	195.0	47.8	0.6	56.6	06.95	-5.16	14.17	20.17	הפ
תעוה מון	•תעש	102.0	0.5	0.5	100.1	98110	50632	174.5	77.5	1.5	14.0	05.95	-5.16	14.17	20.17	הפ
תעוה אפ 1	•תעש	30.0	-	-	3.9	13010	-12586	161.0	17.1	15.4	25.0	06.95	-5.16	14.17	20.17	הפ
תפל	עצו	324.0	2.0 בת	0.6	39.2	12087	8796	1806.1	33.0	0.3	-9.2	06.95	-0.97	14.03	7.05	הפ
תקן	•שרת	1105.0	-14.0	-1.3	4.8	437	-1722	2898.0	791.0	-4.9	-19.5	06.95	-0.32	6.42	8.60	הפ
תקן	•שרת	492.0	10.0	2.1	124.4 ●	25285	42284	931.1	289.1	0.4	0.9	06.95	0.09	7.79	14.35	14
תשלוז	נדל	644.0	-3.0	-0.5	23.3	3614	-2918	1738.2	418.0	8.6	-10.9	06.95	4.16	25.86	29.50	7
תשלוז אג א	נדל	127.5	3.5	2.8	5.2	4050	224050	241.0	104.0	2.4	-0.4	06.95	4.16	25.86	29.50	7
תשלוז אפ 2	נדל	133.0	-	-	1.9	1407	-	1082.0	85.0	7.7	-54.5	05.95	4.16	25.86	29.50	7
תשלוז אגח ב	נדל	89.0	1.0	1.1	44.2	50242	107813	148.0	67.0	3.5	-1.7	06.95	4.16	25.86	29.50	7
תשלוז נכסים	•נדל	426.0	-4.0	-0.9	6.4	1495	-3187	758.0	328.0	9.2	-10.5	06.95	0.55	22.05	17.53	32
תשלוז נכסים אפ1	•נדל	34.7	3.7	11.9 ▲	7.3	71000	42837	305.0	7.3	28.6	-59.2	06.95	0.55	22.05	17.53	32

איגרות חוב להמרה

שם איגרת	ריבית ב-%	סוג הצמדה	מועד תשלום ריבית	מועדי פדיון	מועד המרה אחרון	פדיון ממוצע	יחס המרה	שער אג"ח בבורסה	שער מניה המרה	פרמית המרה	פדיון ברוטו	פדיון נטו
אביב אג 1	3.75	מדד	31/10	31/10/98-00	08/10/00	4.14	565.00	112.50	295.00	115.47	6.72	5.27
אבן אג 1	2.75	מדד	31/10	31/10/96-96	24/10/96	1.14	500.00	230.00	1102.00	4.36	-5.65	6.60
אבנרות אג א	1.25	מדד	31/12	31/12/97-99	10/12/99	3.31	1400.00	109.50	860.00	132.37	6.34	5.81
אדאקום אג 2	4.00	דולר	09/09	09/09/97-97	03/09/97	2.00	750.00	138.00	38.50	183.56	235.47	227.93
אדיד אג 2	3.00	מדד	31/05	01/12/95-97	08/11/97	1.73	500.00	140.50	149.50	352.90	4.68	3.60
אוסיי אג א	0.10	מדד	31/08	31/08/97-99	26/08/99	2.98	8750.00	139.00	8619.00	38.07	2.55	2.51
אוסיי אג ב	3.50	מדד	31/05	30/05/96-99	25/05/98	1.81	10000.00	172.50	8819.00	100.14	-4.76	-5.73
אורגן אג 1	3.96	מדד	01/03	01/03/95-02	01/03/02	3.48	2500.00	131.00	1799.00	88.32	5.58	4.05
אורדן אג א	2.50	מדד	28/02	28/02/99-02	09/02/02	4.97	450.00	93.00	256.00	63.48	10.94	9.59
אורמת אג ד	7.00	דולר	30/09	30/09/00-02	10/09/02	6.05	1000.00	65.50	585.00	64.95	9.01	6.43
אי סי איקס אגח א	4.00	מדד	05/12	05/12/98-98	13/11/98	2.24	1500.00	111.50	262.00	538.38	8.23	6.69
אימוג אג ב	4.00	מדד	30/06	28/06/96-96	28/05/96	0.60	240.00	386.00	1033.00	-10.84	-35.21	-35.16
אירוח אג א	4.00	מדד	31/12	31/12/97-00	09/12/00	3.81	1120.00	111.00	494.00	151.65	7.48	5.69
אלון אג א	3.50	מדד	10/02	10/02/95-98	10/02/98	1.42	175.00	213.00	374.00	-0.33	0.75	-0.38
אל קרית אג 1	2.50	מדד	31/01	31/01/95-00	03/01/00	2.33	650.00	121.50	532.00	48.45	4.40	3.47
אלביט אג ב	5.00	דולר	05/09	05/09/98-00	15/09/00	3.99	3300.00	103.50	23487.00	45.42	4.40	2.10
אלגן אגח א	5.00	דולר	31/03	31/03/97-06	20/11/02	6.44	1000.00	81.00	252.00	221.43	8.32	7.01
אלה אגח א	4.50	מדד	30/06	30/06/97-01	03/06/01	3.81	650.00	108.50	351.00	100.61	7.72	5.91
אלוניחץ אג א	3.50	מדד	31/12	31/12/96-02	03/12/02	4.31	400.00	112.50	81.00	453.09	6.55	5.13
אלטוד אג א	4.00	מדד	31/12	31/12/95-00	31/12/00	3.31	125.00	132.50	118.00	40.35	6.29	4.78
אלטוד אג ב	0.10	מדד	31/12	31/12/97-01	09/12/01	4.31	220.00	93.00	115.00	81.59	4.53	4.49
אלקטרה אג 4	3.00	מדד	31/12	31/12/95-99	09/12/99	2.31	3000.00	206.00	6088.00	1.24	-9.24	-10.14
אמל בניה אג א	3.50	מדד	31/12	31/12/95-97	09/12/97	1.31	525.00	129.50	535.00	51.23	5.81	4.55
אמל מסחר אגח א	4.00	מדד	30/06	30/06/97-00	09/06/00	3.31	342.85	107.00	107.00	242.85	7.25	6.18
אמל מסחר אגח ב	3.50	מדד	31/12	31/12/97-03	11/12/03	6.31	65.00	75.00	197.00	-54.44	10.19	6.32
אס סי איי	2.37	דולר	28/02	28/02/00-04	08/02/04	6.47	250.00	69.00	959.00	90.40	8.95	7.12
אפריקה אג 2	1.50	מדד	01/11	01/11/95-98	[illegible]	2.15	7000.00	553.00	[illegible]	6.51	25.31	-25.51
אפריקה אג 4	3.00	מדד	31/12	31/12/95-97	[illegible]	2.61	[illegible]	107.00	439127.00	15.25	3.55	1.63
אדרשבן חש אג ב	0.10	מדד	28/02	28/02/95-00	09/02/00	3.47	657.00	127.00	533.00	31.85	2.25	2.21
ארדיסי אג א	2.50	מדד	31/12	31/12/96-00	11/12/00	3.31	2400.00	154.50	728.00	22.37	5.37	4.53
ארזום אג 1	1.90	מדד	31/12	31/12/95-99	31/12/97	1.81	444.44	185.50	376.00	145.23	4.43	3.93
ארית אג 1	0.10	דולר	26/11	26/11/97-99	01/11/99	3.21	650.00	55.50	389.00	35.73	19.19	19.05
אשטרום נכס אג 2	0.10	מדד	30/08	30/05/97-03	08/05/03	3.31	375.50	132.50	413.00	22.31	-5.17	-5.23
אשטרום תע אג 1	3.00	מדד	30/03	[illegible]	[illegible]	3.65	720.00	141.00	122.00	39.28	3.64	2.05
אשדוד אג א	3.75	מדד	31/01	31/01/97-01	[illegible]	3.61	900.00	109.50	420.00	131.00	6.49	7.65
ברגש אגח 1	3.75	מדד	30/09	30/09/95-02	03/09/02	5.18	[illegible]	63.50	153.50	277.38	11.53	9.49
ברום אג 1	3.50	מדד	10/09	[illegible]	[illegible]	2.00	180.00	202.00	269.00	42.61	4.64	3.37
בורס־יוד אג א	4.25	מדד	31/12	[illegible]	11/12/02	5.31	830.00	79.00	327.00	66.27	12.18	2.33
[illegible]	3.50	מדד	[illegible]	[illegible]	[illegible]	[illegible]	[illegible]	[illegible]	[illegible]	[illegible]	[illegible]	[illegible]
[illegible]	5.50	מדד	[illegible]	[illegible]	[illegible]	[illegible]	[illegible]	[illegible]	[illegible]	[illegible]	[illegible]	[illegible]
[illegible]	4.50	מדד	[illegible]	[illegible]	[illegible]	[illegible]	[illegible]	[illegible]	[illegible]	[illegible]	[illegible]	[illegible]
[illegible]	3.75	מדד	[illegible]	[illegible]	[illegible]	[illegible]	[illegible]	[illegible]	[illegible]	[illegible]	[illegible]	[illegible]
[illegible]	0.10	[illegible]	[illegible]	[illegible]	[illegible]	[illegible]	[illegible]	[illegible]	[illegible]	[illegible]	[illegible]	[illegible]
[illegible]	3.00	מדד	[illegible]	[illegible]	[illegible]	[illegible]	[illegible]	[illegible]	[illegible]	[illegible]	[illegible]	[illegible]
[illegible]	3.50	מדד	[illegible]	[illegible]	[illegible]	[illegible]	[illegible]	[illegible]	[illegible]	[illegible]	[illegible]	[illegible]
[illegible]	2.60	מדד	[illegible]	[illegible]	[illegible]	[illegible]	[illegible]	[illegible]	[illegible]	[illegible]	[illegible]	[illegible]
[illegible]	0.10	מדד	[illegible]	[illegible]	[illegible]	[illegible]	[illegible]	[illegible]	[illegible]	[illegible]	[illegible]	[illegible]
[illegible]	4.55	דולר	[illegible]	[illegible]	[illegible]	[illegible]	[illegible]	[illegible]	[illegible]	[illegible]	[illegible]	[illegible]
[illegible]	5.00	ללא	[illegible]	[illegible]	[illegible]	[illegible]	[illegible]	[illegible]	[illegible]	[illegible]	[illegible]	[illegible]
[illegible]	[illegible]	דולר	[illegible]	[illegible]	[illegible]	[illegible]	[illegible]	[illegible]	[illegible]	[illegible]	[illegible]	[illegible]
[illegible]	[illegible]	דולר	[illegible]	[illegible]	[illegible]	[illegible]	[illegible]	[illegible]	[illegible]	[illegible]	[illegible]	[illegible]
[illegible]	3.50	מדד	[illegible]	[illegible]	[illegible]	[illegible]	[illegible]	[illegible]	[illegible]	[illegible]	[illegible]	[illegible]
[illegible]	4.50	מדד	[illegible]	[illegible]	[illegible]	[illegible]	[illegible]	[illegible]	[illegible]	[illegible]	[illegible]	[illegible]
[illegible]	0.35	דולר	[illegible]	[illegible]	[illegible]	[illegible]	[illegible]	[illegible]	[illegible]	[illegible]	[illegible]	[illegible]
[illegible]	2.50	דולר	[illegible]	[illegible]	[illegible]	[illegible]	[illegible]	[illegible]	[illegible]	[illegible]	[illegible]	[illegible]
[illegible]	0.10	מדד	[illegible]	[illegible]	[illegible]	[illegible]	[illegible]	[illegible]	[illegible]	[illegible]	[illegible]	[illegible]
[illegible]	3.50	מדד	[illegible]	[illegible]	[illegible]	[illegible]	[illegible]	[illegible]	[illegible]	[illegible]	[illegible]	[illegible]
[illegible]	1.00	מדד	[illegible]	[illegible]	[illegible]	[illegible]	[illegible]	[illegible]	[illegible]	[illegible]	[illegible]	[illegible]
[illegible]	3.25	מדד	[illegible]	[illegible]	[illegible]	[illegible]	[illegible]	[illegible]	[illegible]	[illegible]	[illegible]	[illegible]
[illegible]	3.00	מדד	[illegible]	[illegible]	[illegible]	[illegible]	[illegible]	[illegible]	[illegible]	[illegible]	[illegible]	[illegible]
[illegible]	1.60	מדד	[illegible]	[illegible]	[illegible]	[illegible]	[illegible]	[illegible]	[illegible]	[illegible]	[illegible]	[illegible]
[illegible]	4.50	מדד	[illegible]	[illegible]	[illegible]	[illegible]	[illegible]	[illegible]	[illegible]	[illegible]	[illegible]	[illegible]

שקול מילים!
ותראה מה אתה מרוויח בלוח מעריב:
● עד 12 מילים
● יותר צבעוני
● יותר ברור
● יותר קונים רציניים
● יותר קל להתמצא
● יותר מפורט
● 3 תשלומים שווים
והכל בפחות כסף!
לוח מעריב
כח הקניה מספר 1

סיפורת 99
אל תמיינו!
סידרת מקור חדשה בספריית מעריב

הנהג
עשה לך מנהג קבוע – קח עגור חייל לדרך

שוקי חו"ל

ממתינים לירידות המסורתיות של ספטמב

בורסות חו"ל העליות שנרשמו בבורסות המובילות במהלך השבוע שעבר לא הרגיעו את המשקיעים. חלקם עדיין חוששים כי צפויות ירידות במהלך ספטמבר. במהלך השבוע החולף הירבו לצטט מממצאי מחקר שערך פרופ' ג'ירמי סיגל, מבי"ס וואטרון באוניברסיטת פנסלבניה, שהגיע למסקנה כי ממוצע התשואה בבורסות ברחבי העולם בספטמבר הוא שלילי. יתר על כן, המשקיעים היו מרוויחים אילו היו מוכרים את מניותיהם בסוף אוגוסט ומשקיעים מחדש את כספם באוקטובר.

פרופ' סיגל בדק ומצא, שמאז 1890 ירד מדד הדאו ג'ונס ב־63 מתוך 108 חודשי ספטמבר שהיו במעקב. אילו המשקיעים היו מוכרים את השקעותיהם לפני ספטמבר, הם היו מרוויחים ממהלך זה. המחקר כלל גם בדיקת הביצועים של הבורסות המובילות בעולם בספטמבר בין השנים 1970 ל־1994. גם המסקנה כאן, שההשקעות בספטמבר הניבו לרוב תשואות שליליות.

אך אפקט ספטמבר לא מורגש עדיין בבורסות. העליות נמשכו ביום ו', במיוחד בוול סטריט ובטוקיו. למעשה, העליות שנרשמו נבעו מהצעדים שננקטו בטוקיו, כאשר הבנק המרכזי היפני הקטין את הריבית בשיעור של חצי אחוז לחצי אחוז ופעל לתמיכה מאסיבית בדולר. העלייה של הדאו ג'ונס היתה של יותר מ־4%, ומדד הניקיי עלה ב־658.37 נקודות ל־18,279.55 נקודות.

בוול סטריט המשיכו להתעניין במניות חברות ההיי טק. הביקושים לא היו קטנים, כי גם משקיעים זרים הזרימו פקודות קניה. מדד הדאו ג'ונס עלה ב־31 נקודות ל־4,700.72 נקודות.

שוקי הכספים הדולר המשיך לשמור על חוסנו, כאשר נסחר ברמת 1.4850 מרק גרמני לדולר ו־99.90 ין לדולר. לקראת סיום המסחר בארה"ב והמשך לנעילת רווחים נחלש במעט שער הדולר.

במהלך המסחר נע שער הדולר לקנר [...] מאז ה־23 ינואר ביחס לין היפני כאשר [...] מעל לרמת ה־100 ין לדולר. אי ההתערבות [...] המרכזי האמריקני ברכישת דולרים [...] היפני הביאה להחלשות קלה בשער הדולר.

שיעורי ריבית

(באחוזים, נכון ל־10/9/95, 1800 שעון ישראל)

המטבע	חודשית	תלת חודשית
דולר ארה"ב	5.750	5.750
ליש"ט	6.560	6.600
מרק גרמני	4.100	4.130
פר"ש	2.750	2.680
פר"צ	5.620	5.630
גילדן	3.820	3.840
ין	0.560	0.370
לירטה	10.00	0

שער הדיסקאונט של הבנק המרכזי בארה"ב
ריבית ליבור חצי שנתית
הריבית בקרנות הפדרליות בארה"ב

המקור: פריקו אינטרנ[...]

שערי סגירה

הבורסה	שער סגירה	שינוי בנקודות
ניו־יורק	4,700.72	+31
לונדון	3,554.5	+9.9
טוקיו	18,279.5	+658.37
פרנקפורט	2,273.7	+5.72
פאריס	1,854.9	-6.8
הונג קונג	9,393.21	+114.22
סידני	2,142.4	-5.2

* נכון ל־17.30 שעון ישראל

מיטב
ניהול קרנות נאמנות (1982) בע"מ

הודעה על אסיפות כלליות של בעלי היחידות בקרנות המנוהלות על ידי מיטב – ניהול קרנות נאמנות (1982) בע"מ

ניתנת בזה הודעה שאסיפות כלליות של בעלי היחידות בקרנות המפורטות להלן תתכנסנה במועדים המצויינים להלן, במשרד מנהל [...] מיטב - ניהול קרנות נאמנות (1982) בע"מ, ברחוב ברזיל 15 תל-אביב, כדי לאשר את הנוסח החדש של הסכמי הקרנות שיובאו במקום [...] הקרנות שעתה בתוקף.

השינויים בהסכמי הקרנות נעשו בחלקם כדי להתאימם להוראות חוק השקעות משותפות בנאמנות, התשנ"ד־1994 (להלן: "החוק") [...] שהותקנו על פיו, וכוללים, בין היתר, גם את השינויים הבאים המתייחסים בחלקם לכל הקרנות ובחלקם רק לחלק מהקרנות, כדלקמן:

1. מנהל הקרן רשאי מדי פעם לקבוע לגבי קרן מסויימת, כי היא תהפוך לקרן בלתי מסויימת, וחוזר חלילה, ללא צורך באישור אסיפה [...] היחידות, ובלבד שתחילת השינוי תהיה רק בתחילת שנת הלוח האזרחי.
2. מנהל הקרן יהיה זכאי להוסיף על מחיר היחידה או לנכות ממחיר הפדיון הוספה בהתאם להוראות החוק בשעור שלא יעלה על [...] היחידה.
3. נמחקו הוראות בדבר פיזור החשקעות במספר מינימלי של תאגידים.
4. ניתן יהיה לקבוע כי קרן צבירה תהפוך לקרן שמחלקת תשלומים, ללא צורך באישור אסיפה של בעלי היחידות.
5. השינויים שלהלן יחולו לגבי אסיפות בעלי יחידות שלא נקבעו לגביהן הוראות אחרות בחוק:
(א) מנהל הקרן יהיה רשאי לכנס אסיפה של בעלי היחידות לאחר מתן הודעה מוקדמת של 7 ימים לפחות, במקום: 10 ימים לפחות.
(ב) החלטה שהתקבלה ברוב של היחידות שבעליהן הצביעו באסיפה תחייב את כל בעלי היחידות, במקום: החלטה שהתקבלה ברוב [...] 75% של היחידות הנ"ל.
6. נקבעו הוראות בדבר משך כהונת הנאמן ונקבע כי כאשר תסתיים כהונת הנאמן, יבחר מנהל הקרן נאמן אחר במקומו. בחירת הנאמן, [...] כהונתו ותנאי כהונתו (למעט אם עלה שכרו על שכר הנאמן שקדם לו) אינם טעונים אישור אסיפה של בעלי היחידות.
7. (א) אחת הנסיבות בהן תפורק הקרן, תהיה בתוקף החלטה של מנהל הקרן לפרק את הקרן, וזאת במקום: החלטה משותפת של מנהל הקרן [...] והנאמן.
(ב) הודעת הפירוק תתקבל ותפורסם לפחות 30 יום מראש, וזאת במקום תקופה ארוכה יותר שנקבעה בהסכמי הקרנות.

ניתן לעיין בנוסח החדש של הסכמי הקרנות, הכוללים כאמור את השינויים שהוזכרו לעיל ושינויים אחרים להסכמי הקרנות [...] מנהל הקרן בשעות העבודה הרגילות, עד לכינוס האסיפות, ובמקרה שתתקיימנה אסיפות נדחות, עד לכינוס האסיפות הנדחות.

הנוסח החדש של הסכמי הקרנות כפוף לאישורו של הממונה על שוק ההון הבטוח והחסכון במשרד האוצר, או עובד משרד האוצר [...] הסמיך לענין זה, לאחר התייעצות עם יושב ראש רשות ניירות ערך. לכן יתכן שיחולו שינויים בנוסח החדש של ההסכמים בהתאם [...] הרשויות האמורות. אם יוסכמו שינויים כאלו עם הרשויות וניתן יהיה להציגם בפני האסיפות, אפשר יהיה לעיין, כאמור לעיל, בנוסח [...] של ההסכמים. אם לא יוסכם נוסח השינויים לפני כינוס האסיפות, תתבקשנה האסיפות לאשר את ההסכמים כפוף לשינויים, אם [...] שיוסכם עליהם לאחר האסיפות.

שמות הקרנות ומועדי האסיפות

שם הקרן	יום בשבוע	תאריך	שעה
מיטב אג"ח מדינה – קרן נאמנות צבירה	חמישי	21.9.95	9.00
מיטב אופציות – קרן נאמנות	חמישי	21.9.95	10.00
מיטב גמישה – קרן נאמנות צבירה	חמישי	21.9.95	11.00
מיטב מט"ח – קרן נאמנות	חמישי	21.9.95	12.00
מיטב מניות – קרן נאמנות	חמישי	21.9.95	13.00

אם כעבור חצי שעה מן המועד שנקבע לכינוס אסיפה לא ימצא מנין חוקי, תדחה אותה אסיפה לשבוע אחד, לאותו יום בשבוע, לאותה שעה ולאותו מקום, והיה אם לא ימצא מנין חוקי עד לתום חצי שעה מן המועד שנקבע לכינוס האסיפה כאמור, יחשבו בעלי היחידות [...] למנין חוקי.

רשאים להשתתף ולהצביע באסיפות:
1. מי שרשום כבעל יחידות בקרן בפנקס בעלי היחידות של מנהל הקרן.
2. מי שיציג באסיפה אישור מאת חבר בורסה שניתן לצורך השתתפות באסיפה, בדבר החזקת יחידות בקרן באמצעות חבר [...] ("אישור").
3. מי שבידו יפוי כח להצבעה מאת מי שרשאי להשתתף ולהצביע באסיפה כאמור לעיל, ובלבד שיפקיד, במשרד מנהל הקרן, [...] שעות לפני המועד שנקבע לכינוס האסיפה, את יפוי הכח האמור ובמקרה שנותן יפוי הכח רשאי להשתתף ולהצביע באסיפה מכח אישור, יש להציג באסיפה את האישור.

מנהל הקרנות:
מיטב – ניהול קרנות נאמנות (1982) בע"מ

ט"ז אלול, תשנ"ה
11 ספטמבר, 1995

קרא את
עסקים
המגזין הכלכלי השבועי של
מעריב
כל יום שלישי

שערי אופציות המעו"ף 10.9.95

מדד מעו"ף : 213.29 | שער ריבית : 13.50% | סטיית תקן : 29.00%

סדרה	שער סגירה	שינוי בשער	שינוי ב-%	שער גבוה	שער נמוך	מחזור ביחי'	תמורה כספית	פוזיציות פתוחות	שווי B&S	סטייה מ-B&S	סטיית תקן גלומה	DELTA	THETA	VEGA
C 001	21120	-20	-0.1	21120	21120	8	168,960	1503	21230	-0.5%		100	-1	0
C 116	10200	0	0.0			0	0	100	10388	*		100	-4	0
C 160	5340	101	1.9	5340	5340	3	16,020	1104	5412	-1.3%	%	100	-6	0
P 165	1	0	0.0			0	0	2864	0	*		0	0	0
C 170	4300	-60	-1.4	4300	4300	1	4,300	2493	4417	-2.6%	%	100	-6	0
P 170	11	1	10.0	11	11	20	220	6478	0	100.0%	56.0%	0	0	0
C 180	3369	2	0.1	3600	3320	57	195,600	4192	3422	-1.5%	%	100	-6	1
P 180	9	1	12.5	9	8	233	2,087	12852	0	100.0%	41.7%	0	0	0
C 190	2372	-78	-3.2	2500	2300	161	367,120	8181	2434	-4.6%	2.5%	99	-9	2
P 190	12	-8	-40.0	18	10	609	7,892	19773	7	71.4%	31.6%	-2	-2	2
C 200	1380	-68	-4.1	1500	1260	793	1,116,440	14970	1495	-9.0%		90	-15	7
P 200	35	0	0.0	36	25	1168	35,173	22289	62	-43.5%	24.9%	-10	-7	8
C 210	453	-57	-11.2	560	460	4212	2,156,740	26322	727	-37.7%	8.2%	67	-21	16
P 210	155	15	10.7	155	110	3170	425,575	18334	290	-46.6%	20.0%	-33	-14	16
C 220	63	-31	-34.9	95	50	1462	113,328	23670	282	-78.8%	13.7%	35	-18	15
P 220	750	92	14.0	750	630	1061	731,030	6232	819	-8.4%	24.4%	-65	-10	16
C 230	24	0	0.0	28	22	547	13,183	12777	66	-63.6%	22.6%	12	-9	8
P 230	1716	121	7.6	1730	1560	117	194,150	1957	1618	6.0%	38.9%	-88	-1	8
C 001	21163	123	0.6	21180	21100	3	63,460	598	21232	-0.4%		100	0	0
C 120	9060	0	0.0			0	0	77	9667	*		100	-4	0
C 170	4770	0	0.0			0	0	50	4819	*		88	-7	5
P 170	45	0	0.0			0	0	537	25	*		-3	-1	5
C 180	3840	-80	-2.2	3840	3760	37	137,160	679	3895	-6.5%	%	96	-8	12
P 180	30	0	0.0			0	0	3260	74	*		-6	-2	11
C 190	2726	-74	-2.6	2860	2720	14	38,560	2670	3031	-10.1%	%	88	-10	20
P 190	66	-3	-4.3	67	63	199	12,901	8832	182	-63.7%	22.0%	-12	-3	20
C 200	1820	-63	-3.3	1940	1820	288	503,010	4679	2257	-19.4%	%	78	-11	28
P 200	151	19	14.4	160	120	598	78,730	8897	381	-60.4%	20.1%	-22	-4	28
C 210	1060	-95	-8.3	1170	1060	428	474,720	10422	1603	-34.5%	12.4%	66	-12	36
P 210	364	34	10.3	385	305	550	180,470	7018	699	-47.9%	19.3%	-33	-4	36
C 220	470	-60	-11.3	560	460	1149	598,910	12029	1087	-56.8%	13.0%	53	-11	38
P 220	762	57	8.1	770	640	637	447,430	3763	1158	-34.1%	18.8%	-47	-3	38
C 230	175	-40	-18.6	225	170	1632	325,645	9106	700	-75.0%	13.8%	39	-10	37
P 230	1440	80	5.9	1450	1280	240	324,150	1467	10686	113.5%		-50	0	0

P = PUT; C = CALL

B&S – נוסחה להערכת אופציות על בסיס חמישה משתנים: שער נכס הבסיס (מדד מעו"ף), שער הריבית, מחיר המימוש וסטיית התקן של התשואה.
סטיית תקן גלומה – סטיית התקן אשר בהצבתה בנוסחת B&S וקבל את מחיר הסגירה.
– מידת השינוי בשווי האופציה הנובע מעליית מדד המעו"ף בנקודה – בהנחה ששאר המשתנים הקובעים את שווי האופציה נשארים קבועים.
– מידת השינוי בשווי האופציה הנובע מקיצור התקופה לפקיעה ביום אחד – בהנחה ששאר המשתנים הקובעים את שווי האופציה נשארים קבועים.
– מידת השינוי בשווי האופציה הנובע מעליית סטיית התקן באחוז – בהנחה ששאר המשתנים הקובעים את שווי האופציה נשארים קבועים.

המקור: המחלקה הכלכלית של הראון את לביא בע"מ

אופציות על שער הדולר 10.9.95

שער יציג : 3.0500 | ריבית שקלית : 13.50% | ריבית דולרית : 6.00% | סטיית תקן : 4.00%

סדרה	שער סגירה	שינוי בשער	שינוי ב-%	שער גבוה	שער נמוך	מחזור ביחי'	תמורה כספית	פוזיציות פתוחות	שווי B&S	סטייה מ-B&S	סטיית תקן גלומה
SC 29	0	0	*****			0	0	0	2124	*	*
SC 30	1580	0	0.0			0	0	50	1765	*	*
SP 29	0	0	*****			0	0	0	235	*	*
SC 30	1300	35	2.8	1300	1300	1	1,300	1316	1274	2.1%	8.1%
SP 29	0	0	*****			0	0	0	235	*	*
SC 30	782	-40	-4.9	790	760	10	7,820	1336	788	-0.7%	0.0%
SP 30	0	0	*****			0	0	0	229	*	*
SC 30	380	7	1.9	385	380	34	12,955	1653	354	7.3%	4.8%
SP 30	150	-243	-61.8	150	150	10	1,600	40	172	187.4%	12.1%
SC 24	0	0	*****			0	0	0	6917	*	*
SC 29	0	0	*****			0	0	0	2120	*	*
SP 29	0	0	*****			0	0	0	656	*	*
SC 29	1630	0	0.0			0	0	266	1642	*	*
SP 29	0	0	*****			0	0	0	555	*	*
SC 30	1160	0	0.0			0	0	498	1170	*	*
SP 30	0	0	*****			0	0	0	547	*	*
SC 30	742	-28	-3.6	770	740	28	21,050	253	731	1.5%	4.3%
SC 24	0	0	*****			0	0	0	7108	*	*
SC 30	0	0	*****			0	0	0	1474	*	*
SP 30	0	0	*****			0	0	0	812	*	*
SC 30	0	0	*****			0	0	0	1033	*	*
SP 30	0	0	*****			0	0	0	783	*	*
SC 31	0	0	*****			0	0	0	846	*	*
SP 31	0	0	*****			0	0	0	702	*	*
SC 31	0	0	*****			0	0	0	345	*	*

P = PUT; C = CALL

B&S – נוסחה להערכת אופציות על בסיס שישה משתנים: שער נכס הבסיס (דולר יציג), שערי ריבית השקל והדולר, מחיר המימוש וסטיית התקן של התשואה. כל המשתנים מוצגים על בסיס שנתי.
סטיית תקן גלומה – סטיית התקן אשר בהצבתה בנוסחת B&S וקבל את מחיר הסגירה.

המקור: המחלקה הכלכלית של הראון את לביא בע"מ

שערי איגרות חוב 10.9.95

הנפקה	שער	שינוי בנקודות	תשואה נטו ב"פ
גילון ריבית משתנה			
9220435	100.3	+0.1	+15.67
9220534	104.3		+15.65
9220633	102.1		+16.05
9220732	100.8	+0.4	+15.62
9220831	100.0		+15.69
2126	105.4		
2180	107.1		+15.77
2201	102.8		+15.61
2202	107.8	+0.1	+15.65
2203	107.1	+0.1	+15.67
9260134	99.7	-0.1	+15.28
ממשלתיות – גליל			
9542531	88.0	+0.5	+2.84
גליל שגיא גבע כפיר			
9139635	101.1	+0.2	+3.38
9139734	99.1	+0.2	+3.38
4126	150.1	+0.6	+2.31
4127	145.8	+0.3	+2.88
4128	148.2	+0.7	+1.66
4129	148.4	+0.6	+2.15
4130	142.5	+0.4	+2.68
4236	144.7		+2.63
4237	144.4		+2.56
4238	143.3	+0.4	+2.65
4239	142.7	+0.1	+2.73
4240	138.3	+0.1	+2.88
4241	136.2	+0.1	+2.84
4242	136.3		+2.82
4243	133.7	+0.3	+2.71
4244	131.6		+2.72
4245	127.7		+2.78
4246	124.1		+2.79
4247	118.4		+2.91
4248	118.3	+0.4	+2.71
4249	113.7	+0.6	+2.61
9426331	99.6		+2.80
4811	164.8	-0.2	+2.66
4812	160.2	-0.2	+2.65
4813	146.9		+2.66
4814	146.4	+0.4	+2.64
4815	145.9		+2.63
4816	145.2	+0.8	+2.66
4817	143.3	+0.8	+2.68
4818	140.7	+0.7	+2.70
4819	137.3	+0.3	+2.78
4820	137.7	+0.3	+2.74
5205	144.9	+0.8	+2.79
5206	147.7	+0.7	+2.66
5207	133.3		+2.81
5208	133.9	+0.1	+2.72
5415	130.0	+0.3	+2.72
5416	126.8	+0.1	+2.78
5417	121.9	+0.1	+2.78
5418	120.9		+2.72
5419	117.1	+0.1	+2.76
5420	108.3		+2.81
5422	105.3	-0.1	+2.88
9542333	102.3	+0.1	+2.77
9542432	98.4	+0.1	+2.84
4119	189.1		
4120	189.2		
4252	101.6	+0.1	+2.77
4233	168.9	+0.3	+3.29
4234	167.9		+3.23
3781	165.7	-0.2	+2.99
4801	156.5	+0.8	+3.57
5707	150.3	+1.0	+3.25
5421	109.7	-0.4	+2.67
3901	429.0	+1.0	
3902	408.0		
3903	396.0	-11.0	
3904	400.0	+1.0	
3791	340.0	+1.0	
3792	334.0	+1.0	
4603	205.7	+0.8	
4604	202.3	+0.2	
4605	203.9	+0.6	
4606	202.2	+0.4	
4607	202.4	+0.6	
4608	199.7		
4609	193.0		+2.42
1386	103.6	+0.1	+3.30
4610	186.0	+0.2	+2.36
4250	105.2	+0.4	+2.88
4611	180.4	+0.2	+2.39
4612	174.9	+0.3	+2.38
4613	171.5	+0.2	+2.60
4614	176.0	+0.7	+1.16
3862	235.9	+0.2	
3863	231.1		
3864	230.1	+1.6	+1.84
3764	404.0	+2.0	
3765	391.0	-4.0	+.86
4121	169.0	+0.3	
4122	187.2		
4123	184.5		+3.37
4124	181.2	-0.2	+2.63
4125	184.9	+0.5	+2.32
3866	223.8		+1.88
3866	221.0	+0.2	+2.02
3867	218.2	+0.2	+1.87
3766	376.0	+1.0	+2.16
3767	369.0	+1.0	+1.93
3768	362.0	+1.0	+2.09
3769	361.0	+2.0	+2.21
3760	368.0		+2.31
3761	362.0		+1.29
3762	352.0	+1.0	+1.62
3763	341.0		+1.79
3764	336.0	+1.0	+1.67
3765	327.0		+1.98
3766	323.0		+2.14
3767	317.0		+2.41
3768	309.0		+2.46
3769	318.0	+8.0	+1.03
3774	307.0	+1.0	+1.82
3770	312.0		+1.93
3773	301.0	-8.0	+3.36
3771	312.0	-2.0	+2.12
3772	310.0	-1.0	+1.63
4235	156.7		+2.69
3775	304.0	+1.0	+1.72
3776	297.9	+0.3	+1.87
3777	294.2	+1.2	+1.79
3778	241.3	+0.5	+2.12
4801	308.0		+2.36
4802	304.0	+1.0	+2.32
4803	314.0	+1.0	+1.95
3779	193.6	+5.5	+1.76
3780	184.6	+0.6	+2.39
4804	267.3	+0.5	+2.36
4807	263.9	+1.6	+2.11
3782	169.3	+1.0	+2.53
3783	166.5	+0.2	+2.58
3784	161.9		+2.64
3785	158.8	+0.9	+2.81
4808	220.6	-0.2	+2.28
4809	224.4	+0.7	+2.19
4251	104.6	+0.4	+2.77
4810	213.2	-0.4	+2.26
5403	309.0		+2.38
3787	148.4	+0.3	+2.49
6401	312.0		+2.45
6404	306.0		+2.31
6405	300.0	+1.2	+2.34
6402	307.0	+1.0	+2.47
5704	231.0	+2.3	+2.32
6201	266.2	+1.1	+2.46
6202	272.5	+0.5	+2.26
6406	259.4	+0.8	+2.42
6407	257.3	+0.5	+2.44
6408	240.4	+0.2	+2.47
6409	242.6	+4.8	+2.26
1394	105.3	+0.2	+3.32
1393	108.3	+0.2	+3.31
6410	220.1	+1.5	+2.45
6411	216.8	+0.9	+2.46
6412	199.8	+0.8	+2.54
6203	264.2		+2.34
6413	198.8	-2.0	+2.40
6414	184.7	-5.3	+2.80
6601	294.5	+1.6	+2.48
6602	282.7		+2.45
6603	285.8	+0.9	+2.51
6604	276.9	+1.1	+2.54
6605	272.8	+1.4	+2.55
6606	272.3	+1.4	+2.52
6610	267.2	-0.8	+2.41
6611	246.1	+0.7	+2.51
6612	232.9		+2.64
6613	212.2	+1.1	+2.50
6614	210.6	+0.8	+2.62
6616	206.5		+2.67
6701	227.5	+0.2	+2.56
6702	222.0		+2.58
6703	226.9	+0.9	+2.48
6704	197.2	-0.2	+2.62
6705	192.6	+0.4	+2.57
6706	188.7	+0.2	+2.60
6901	227.1	+0.2	+2.87
1376	172.0	+0.7	+2.84
1377	169.0	+1.2	+2.90
1378	164.6		+3.09
1379	169.1		+3.18
1380	161.8	-0.2	+2.92
1381	147.2	+0.1	+3.21
1382	145.6	+0.4	+3.22
1383	144.0	+0.1	+3.28
1384	141.4		+3.36
1385	138.5		+3.27
1495	136.7		+3.21
1511	132.8	+0.1	+3.29
1388	128.3	+0.1	+3.27
1389	124.7	+0.1	+3.37
1390	120.1	+0.2	+3.33
1391	117.2		+3.37
1392	114.9	+0.2	+3.41
1461	173.0	+0.2	+3.38
1462	173.4		+3.97
1495	169.5		+3.90
1511	169.8	+0.7	+4.00
9425430	100.5	+0.9	+2.68
קונצרניות – צמודות מדד			
יורדאים א	270.8	+0.8	+3.16
מעגן ארזי	188.9		+3.41
אמיס 1	111.3	+0.2	+4.83
אדרים 30	177.4	+0.2	+3.79
אוורים 2	399.0	+1.0	+1.98
אוורים 4	183.5	+0.4	+3.70
אינטרסמא	190.0	+0.6	+3.90
אלקו 3	200.2	+0.2	+3.53
אלדוב ב	173.7	+0.5	+6.81
אלדוב ג	159.6	+0.5	+5.43
אמפל 2	290.2		+2.68
אמפל 3	308.0	+1.0	+2.37
אפריקה 3	191.7	+0.4	+3.52
אקר צבי 2	298.7	+0.9	+2.76
אשמר נכס 1	189.6	+0.5	+3.73
אשנב 23	240.2		+2.70
אשנב 24	182.9	+0.4	+3.52
בזק 1	248.0	+0.5	+2.81
בזק 2	167.4	+0.3	+3.06
בי"ל מסב	166.3	+0.8	+4.03
בי"ל מסב	104.2	+0.2	+3.83
בל"ת 3	379.0		+1.89
בל"ת 4	369.0		+1.91
בל"ת 5	343.0	+1.0	+1.88
בל"ת 6	316.0		+2.46
בל"ת 7	313.0	+1.0	+2.29
בל"ת 8	307.0		+2.38
בל"ת 9	297.6	+0.9	+2.32
בל"ת 10	282.3	+0.9	+2.35
בל"ת 11	264.8	+0.5	+2.81
בל"ת 12	263.5	+0.6	+2.87
בל"ת 14	241.0	+0.7	+3.04
בני דוסק	149.8	+0.3	+3.76
דורי נכס א	155.7	+0.2	+5.98
ריאיט 1	303.0		+3.02
ריאיט 2	286.5	+0.6	+2.68
ריאיט 3	289.4		+2.86
ריאיט 4	191.7	+0.4	+3.86
דובאר ב	174.9	+0.7	+5.23
*** הפסקת מסחר ***			
הדר מכ"ה	109.5	+0.2	+6.76
הלמן 1	167.0		+6.70
זולכל 2	344.0	+1.0	+1.60
ח.ב. השק	269.7		+2.49
ח.ב. השק	312.0	+1.0	+2.72
חשמל 15	257.2		+3.02
חשמל 16	243.0		+2.87
חשמל 17	226.8		+3.06
חשמל 18	217.4	+0.9	+3.01
חשמל 19	178.1		+3.68
חשמל 20	162.2	+0.2	+3.69
חשמל 20א	163.0	+0.3	
חשמל 21	113.3	+0.2	+3.38
ישה 2	95.9		+8.74
ירושלים 14	182.0	+0.2	+4.16
ירושלים 15	184.0	+0.4	+3.92
ישראס ב	176.2	+0.5	+5.46
ישראס ג	124.1	+0.4	+6.69
כור השקע	200.4	-0.4	+3.07
כי"ל 14	316.0	+1.0	+2.21
כלל הנפקות	406.0	+1.0	+1.81
כלל הנפקות	397.0		+1.66
כלל הנפקות	365.0		+2.01
כלל הנפקות	342.0	+1.0	+2.66
כלל הנפקות	354.0	+1.0	+2.40
כלל הנפקות	304.0		+2.64
כלל הנפקות	263.6	+0.8	+2.57
כלל סחר 3	117.3	+0.4	+4.64
כלל תעש' 7	260.9	+1.3	+2.64
כרמל 17	246.1		+5.53
כרמל מכל	202.1		+3.41
לאומי משכ	172.8		+3.73
לאומי משכ	117.3	+0.2	+3.67
לאומי משכ	117.1	+0.1	+3.70
לאומי 162	340.0		+2.27
לאומי 163	359.0	+1.0	+2.29
לאומי 165	320.0		+2.67
לאומי 166	319.0	+1.0	+2.95
לאומי 167	316.0		+2.40
לאומי 168	307.0	+1.0	+2.40
לאומי 169	288.8		+2.89
לאומי 170	307.0		+2.59
לאומי 171	239.2		+3.15
לאומי 172	194.8	+0.2	+3.23
לאומי 173	188.4	+0.8	
מרידה	166.1		+5.00
מבני תעשיה	289.1		+2.74
מגל 1	297.8	+0.6	+2.13
מגל 2	263.9	+0.8	+2.82
מימשאל א	129.2	+1.0	
מימשאל ג	78.0		+13.48
מסן א	186.2	+0.4	+4.44
מגופים 70	259.4	+0.8	+2.34
משאבים 89	306.0		+2.42
משאבים 91	270.4		+2.34
משאבים 92	190.3		+3.64
משכן 38	300.0	+0.6	+2.24
משכן 39	286.3	+0.6	+2.15
משכן 40	264.6	+0.5	+2.71
משכן 41	197.0	+0.4	+3.84
משכן 42	169.2	+0.3	+3.93
נפט 1	113.7	+0.5	+6.52
נכס ובנ ב	161.3	+0.6	+4.20
נכסי אחוזי	133.2		+3.89
נטוגל ב	93.8		+9.30
סוו 1	161.6		+5.20
עליח 8	172.3	+0.2	+4.08
פועלים 1	376.0	+1.0	+2.35
פועלים 2	372.0		+2.10
פועלים 3	328.0		+2.19
פועלים 4	363.0	+1.0	+2.04
פועלים 5	366.0	+1.0	+2.24
פועלים 6	362.0	+1.0	+2.13
פועלים 7	352.0	+1.0	+2.13
פועלים 8	329.0	+1.0	+2.74
פועלים 11	362.0		+2.40
הפועלים 12	327.0		+2.07
הפועלים 13	330.0		+2.63
הפועלים 15	319.0	+1.0	+2.29
הפועלים 16	321.0		+2.64
פועלים 17	312.0	+1.0	+2.69
פועלים 18	288.8		+2.80
פועלים 19	186.9	+0.3	+3.90
פלדמן ב	92.1		+8.16
פקר 3	131.0		+4.00
צים החר	189.2	+0.3	+5.52
קפור ב	169.4	+0.3	
ריבוע כחול	302.0		+2.48
שמן מסוי 1	171.0		
שמן מסוי 2	139.0	+0.8	
שיא 3	169.2	+0.3	+7.31
תאם 3	170.6		+4.83
תדיראן 2+1	378.0		+2.78
תדיראן 3	302.0	+1.0	+2.78
תעשה 1	141.9		+10.67
תכן 1	119.6		+11.11
תכן 2	123.8	+0.6	+10.60
תק"ם 1	267.7	+0.3	
תק"ם 2	222.1		
תכן 3	124.1		
קונצרניות – נסחרות מט"ח ריבית קבועה			
פתוח תמנור	86.8	-0.2	+7.22
קונצרניות – נסחרות מט"ח ריבית משתנה			
חולים 36	86.3		+7.61
חולים 38	84.9	-0.1	+8.06
קונצרניות – צמודות לזהב			
חקישאה יד	189.7	+1.7	+7.89
גלבוע צמוד $ ריבית משתנה			
6533	98.6		+4.90
8663437	98.0	+0.2	+6.11
6171	208.6	-0.4	
6172	200.1	-5.6	
6512	161.5		
6513	152.7	+0.8	
6401	130.2		
6514	151.7		
6515	135.6	+0.7	+5.62
6516	126.7	+0.4	+4.77
6517	128.3		+5.24
6519	124.9	+0.1	+4.63
6520	131.0	+0.3	+4.54
6521	132.9	+0.1	+4.97
6522	126.0	+0.3	+5.00
6523	124.3	+0.4	+5.04
6524	122.8	+0.1	+5.03
6525	122.9	+0.9	+4.60
6526	111.8		+4.97
6527	106.1	+0.1	+5.13
6528	110.6	+0.3	+4.79
6529	103.5	+0.1	+4.95
6530	104.2		+4.81
6531	98.5	+0.1	+5.02
6532	97.6	+0.9	+4.97
קונצרניות – צמודות מט"ח			
אלביט א	142.4	+0.3	+6.51
אלקו 4	156.2	+0.6	
בל"ת 13	182.6		+5.30
דלתא 1	140.0		+7.09
פועלים 20	120.5		+6.99
פועלים 21	121.1		+6.98
ממגן 1	115.2		+7.73
כי"ל 15	215.0	-0.4	+4.10
כי"ל 18	186.4	+0.2	+4.95
כלל הנפקות	657.0		
לאומי 174	117.4	+0.1	+5.84
לאומי 176	113.6		+4.90
מגל 3	125.6		+5.93
מזל בנה	445.0		+6.14
מקר 2	116.5	+0.8	+6.71
תאפ 4	166.5	+0.2	+6.77
תאפ 5	132.6		+6.20
ים המלח 02	74902.0		+5.71
קונצרניות – צמודות דולר או מדד			
בל"ת 2	380.0		
כלל הנפקות	651.0	+1.0	+2.44
קונצרניות צמודות מדד או של מטבעות			
פועלים 9	330.0		+3.17
פועלים 10	345.0		+2.69
פועלים 14	344.0	+1.0	+2.65
לאומי 161	362.0		+2.11
לאומי 164	329.0		+2.66

אורנה ומשה דץ
הלהיט "אנה" שמשגע את המדינה
עכשיו מצורף כבונוס חינם לאלבום
"האוסף וכל מה שקם"
בכל חנויות התקליטים !
הד-ארצי

מעריב
יותר מעניין לקרוא

ספורט

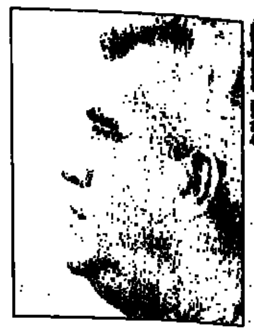

ראשי ההתאחדות לכדורגל דבקים בעמדתם: שרף צריך להמשיך

(א. טבק - עמוד 2)

אורח הכבוד

מס' 14 של נבחרת הולנד הבלתי־נשכחת, ואחד מגדולי הכדורגלנים בכל הזמנים, יוהאן קרויף, נחת אתמול בנתב"ג, עם ברצלונה ■ "נהדר לחזור לכאן", אמר והזהיר את שחקניו משאננות יתר לקראת המשחק בבאר־שבע. מחר – עמוד 4

עשרה מי יודע?

מוסף פתיחת העונה בכדורסל יצורף מחר ל"מעריב" ספורט

משה גלאם על "השבוע השחור בחיי"

"יש מין עליהום עלי בתקשורת. מה בסך־הכל עשיתי? אם נשים על המאזניים את התרומה שלי לעומת הטעויות שלי, אני יכול לישון טוב בלילה"

(יונתן הללי – עמודים 7-6)

כדורסל: העולה החדשה, הפועל צפת גברה בבית על הפועל אילת 89-87

(סיקור הליגה בכדורסל-עמודים 8, 9, 10)

בלעדי לבנק המזרחי

משכורת שניה

תוכנית החסכון עם הגמישות המירבית
אתה מחליט כמה למשוך ומתי!

מעוניין במשכורת שניה? תוכנית החיסכון להפקדה חד פעמית הצמודה למדד- "צמד תשורה לגמלה", מציעה לך את הדרך הטובה ביותר לקבלת הכנסה שוטפת, בכל עת שתרצה.

בתכנית חסכון זו אתה מחליט:
- איזה סכום למשוך
- האם לשנות את גובה סכום המשיכה
- מתי להתחיל למשוך
- מתי להפסיק או לחדש את המשיכה

עוד בבנק המזרחי: מגוון רחב של תכניות חסכון בלעדיות בריביות אטרקטיביות וביטוח חיים חינם.

פרטים בכל סניפי בנק המזרחי.

הבנק רשאי להפסיק או לשנות את התנאים בכל עת וללא הודעה מוקדמת.

בנק המזרחי מקצוען ולעניין

משה גלאם וחזי שירזי יועמדו לדין משמעתי

חזי שירזי. לדין משמעתי

משה גלאם ממכבי חיפה וחזי שירזי מצפרירים חולון, יועמדו בעוד שבוע לדין משמעתי, בגין פגיעה מכוונת בשחקן יריב. לעומת זאת, שחקני צפרירים חולון, שמעון ישר־אל וגיא משעל, שגם הם הורחקו בש־בת, לא יוזמנו לדין משמעתי, מאחר שאין בעברם הרחקות. השניים ייעד־רו ממשחק ליגה אחד, בשבת הקרו־בה.

הפועל פ"ת ובית"ר ירושלים הוזמנו השבוע לוועדת המשמעת, לדיון הצפוי להעשיר את קופת ההתאחדות. הפועל פ"ת תעמוד לדין על שאחד מאוהדיה זרק חזיז לאחר שער שכבשה קבוצתו, וזאת על פי דו"ח השופט יצחק בן־ציצחק. בית"ר ירושלים תעמוד לדין, כיוון שלאחר הרחקתו של שחקנה רענן דרעי, במשחק בכפ"ס, נזרקו מיציע אוהדיה בקבוקי שתיה ופירות, לעברו של הקוון יעקב בן־חמו, שלא פגעו בו.

■ והפועל חיפה עלולה לעמוד לדין בפיפ"א

הפועל חיפה חייבת להשיב לפיפ"א עד ה־14 בחודש, מדוע לא שיחררה בזמן את כדורגלן נבחרת ליטא, ויאצ'יסלאב סוקריסטוב, למשחק עם נבחרת אוקראינה, במסגרת מוקדמות אליפות אירו־פה. אם התשובה לא תספק את פיפ"א, צפויה הפועל חיפה לעונש, ע"פ דרישת הליטאים.

תקנון פיפ"א מחייב לשחרר לכל משחק רשמי את השחקן, חמישה ימים קודם לכן. ואכן הליטאים פנו בדרישה כזו להפועל חיפה, אך זו כלל לא השיבה להם על הפנייה, וסוקריסטוב הגיע רק בארבעה בספטמבר, לאחר ששיחק בשבת במסגרת גביע הטו־טו, כאשר חיפה שיחקה נגד הפועל פ"ת.

כל השתלשלות העניינים מפורטת במכתב ששיגרה פיפ"א להתאחדות, בדרישה להעבירו להפועל חיפה. על המכתב של פיפ"א חתום היועץ המשפטי שלה, מכאן שמדובר בעניין משמע־תי. ■ א. טבק

■ בכפ"ס כועסים על הפועל פ"ת

"זה חוסר הגינות", כך הגיב אתמול מאמן הפועל כפ"ס, אלי יאני, כאשר נודע לו כי הפועל פ"ת רוצה את בלם נבחרת הונג־ריה, גאבור מרטון. "אנחנו אירחנו את מרטון ורעייתו בבית מלון. גילינו אותם ושילמנו עבורם כרטיסי טיסה. הבלם התאמן ושיחק אצלנו. סגרנו את נושא השכר וגייסנו 30 אלף דולר, דמי השאלה לעונה זו, עם אופציה לרכישת הכרטיס", אמר יאני בזעם והוסיף "זה לא יתכן שיקחו לנו אותו מתחת לידיים". ■ איתן אורטסמן

■ הפועל ת"א חוזרת למכור מנויים

הפועל ת"א בכדורגל יצאה החל מאתמול במבצע מיוחד, של מכירת מנויים למשחקי הבית של הקבוצה באיצטדיון בלומפילד העונה. בעקבות הצלחת הקבוצה בשני מחזורי הפתיחה של העונה – בהם צברה שני נצחונות, שמציבים אותה במקום השני - חלה התעוררות ויש דרישה למנויים, ובהנהלה הוחלט ללכת לקראת האוהדים.

רק משחק בית אחד עבר, ובקבוצה הוחלט למכור מנויים לווע־די עובדים, בהנחה של 25 אחוז. מנוי לשער 2 יעלה 585 שקלים ומנוי לשערים 4 ו־5 יעלה 360 שקל. מבצע מכירה מיוחד יהיה בבתי הספר בת"א וגוש דן. כל תלמיד עד גיל 17 יוכל לרכוש מנוי במחיר של 250 שקל בלבד. המנויים ימכרו במשרדי הרדז, והם כוללים אף את כל ההצגות הכפולות המתוכננות של הקבוצה, כמו ההצגות הכפולות עם מכבי ת"א.

האיש שמונה להיות אחראי על הפרוייקט הוא דורון ויקטור, מנהל התפעול של חברת "הרץ" (השכרת רכב), שהצטרף להנהלת הקבוצה. ■ מאיר ריפמן

■ אלישע לוי לשחקניו: אסור להתפרק

במכבי הרצליה המשיכו אתמול לנתח את משחק ההפסד להפו־על ת"א. המאמן אלישע לוי אמר לשחקניו באסיפת הקבוצה: "שלטנו במשחק, ואי אפשר להתפרק תוך עשר דקות. גם בפיגור של 1–0 צריך להמשיך במטרה להשוות". היו"ר, רוני קליימן, אמר לשחקנים שהם צריכים להרים את הראש, מאחר ובשבוע הבא הם צריכים לצאת ולפגוש את מכבי חיפה.

בהרצליה מדברים על סף שבירה נמוך, תופעה שהחלה עוד בעונה שעברה, ואלישע לוי מנסה להיפטר ממנה. קלאודיו קאהי־מי התאמן אתמול עם כל הקבוצה, וככל הנראה הוא לא סובל משבר באף. ■ אייל לוי

■ הפועל בת"ים: היום, ככל הנראה, תושלם העברתו של קשר מכבי הרצליה, אלון אלמקייס, לקבוצה. ■ אליחי כהן

■ ציונו של הקשר חיים סירוטקין מהפועל אשדוד צ"ל 6 ולא כפי שפורסם; שמו של הקשר גוצ'ה קובוצ'אבה, שקיבל ציון 7 – נפקד בטעות מנבחרת המחזור.

■ טלוויזיה

ערוץ 1
18.30. ספורט

ערוץ הספורט
17.00: כדורגל: אנגליה – קו־לומביה
18.30: סוסים: קפיצות ראווה
19.00: פוטבול אמריקאי
20.30: כדורסל: הפועל ת"א – הפועל ירושלים (שידור חי)
22.15: כדורגל אנגלי: סיכום המחזור החמישי
23.15 כדורגל מברזיל

יורוספורט
09.30: אתלטיקה: הגראנד פרי ממונטה קרלו
15.30: מירוץ אופניים מספרד
18.30: פורמולה 1
22.00: פוטבול אמריקאי
23.00: איגרוף

פריים ספורט
10.00 טניס: אליפות ארה"ב
12.00: טניס: גמר זוגות לנשים באליפות ארה"ב
14.00 טניס: אליפות ארה"ב
17.00: פוטבול אמריקאי
20.00. טניס: גמר זוגות נשים באליפות ארה"ב
22.00 טניס. אליפות ארה"ב

בהתאחדות לכדורגל החליטו: שרף צריך להמשיך בנבחרת

לא חל שינוי בעמדת ההתאחדות לכדורגל, בעקבות המשאל הטלפוני שנערך [illegible]

מאת א. טבק

לא חל כל שינוי בעמדת ראשי ההתאחדות לכדורגל, האיתנים בדעתם כי המאמן הלאומי, שלמה שרף, צריך לקבל הצעה לחוזה חדש ולהמשיך להדריך את הנבח־רת. עוזריקם מילצ'ן וגברי לוי אמרו זאת לאחר המשאל הטלפוני ב'הדקה ה־91', תכנית הספורט בע־רוץ 2 (במשאל זה השתתפו למעלה מ־2,000 אורחים), ולפיו 62 אחוזים מהצופים הביעו התנגדות להמשך העסקתו של שרף, בעוד 38 אחוז תמכו בו.

מ"מ יו"ר ההתאחדות, גברי לוי, אמר אתמול בצורה הברורה ביותר: "לא יעלה על הדעת שבעקבות הפ־סד אחד יוחלף שרף. באותה מידה ניתן לדרוש זאת ממכבי ת"א ומכ־בי חיפה, אחרי הפסד בגביעי אירו־פה".

"יתכן שהתקופה של שרף איננה ההצלחה הכי גדולה, אך לבטח איננה כשלון. בשום משחק לא ביזתה הנבחרת את הכדורגל הישראלי. מה עוד שבמסגרת המאמנים הנמצ־אים בארץ, אין אף מושיע גדול יו־תר שיבטיח בעתיד הצלחה גדולה יותר".

גברי לוי, הידוע כמי שאומר את אשר הוא חושב, אינו מסתיר את העובדה כי ישנם תחומים בהם אין שביעות רצון משרף, אך הדבר אינו קשור לתחום המקצועי, אלא להת־נהגותו של המאמן במספר מישו־רים. בדיעה דומה [illegible] ההתאחדות, עוזריקם [illegible] נקודה זו [illegible] אחרות, שיביאו את [illegible] שת ביחס לשרף [illegible] לפני הנהלת ההתאחדות.

אם לא תקרה תקלה [illegible] התלויה יותר [illegible] מה שרף, מאשר [illegible] השניים – יומלץ [illegible] יוארך לתקופה נוספת [illegible] גביע עולם.

מאמן הכושר שהיכה–פ[illegible]

מאמן הכושר ליאור קפלן, ממכבי פ"ת, פוטר לאחר שהיכה שחקן נוער של הפ[illegible]

מאת שלומי שמחי ורונן הלל

מחלקת הנוער של מכבי פ"ת פיטרה שלשום את מאמן הכושר ליאור קפלן, לאחר שהאחרון היכה את שחקן הפועל ר"ג, אלון בוקסנ־בוים, במהלך משחק הליגה הלאו־מית לנוער בין שתי הקבוצות, בש־בת.

בוקסנבוים נזקק לטיפול בביה"ח בלינסון בפ"ת, ושוחרר לביתו עם חתך באוזן הפנימית. אתמול בבוקר הגיעו לביתו של השחקן יו"ר קבוצת הנוער של מכ־בי פ"ת, איציק לוזון, ומנהל הקבו־צה, ארז הלפרין, כדי להתנצל על התקרית, וליישר את ההדורים.

איציק לוזון: "באנו להתנצל, בגלל שלאירוע המכוער הזה אין שום קשר לספורט. מאמן הכושר שלנו פוטר מיד לאחר התקרית.

הוא לא יכול לקבל [illegible] מהשופט, או אני [illegible] לו ארום, וזה העונש [illegible]

בוקסנבוים קיבל [illegible] לות, ואמר כי [illegible] במשטרה כנגד [illegible] תגובתו של קפלן לא [illegible] שיג אמש.

■ לירון בסיס [illegible] לפחות עד [illegible]

חלוץ הפועל חיפה, [illegible] נבדק אתמול אצל [illegible] עליו מנוחה מוחלטת [illegible] באותו יום יעבור [illegible] מומחה לבעיות גב [illegible] חר מכן ייקבע אם [illegible] את התוליות, כפי [illegible] השבוע הרופאים.

במקרה והשבר הוא [illegible] אם בסיס יוכל לחזור [illegible] בהקדם. גם על בנין [illegible] בכף היד, אולם זו לא [illegible] ליטול חלק באימון [illegible] פליקס חלפון.

מימין: איציק לוזון, יו"ר הנוער של פ"ת, אלון בוקסנבוים, וארז הלפרין, מנהל פ"ת
צילום: חנית כתב

אלי אוחנה: אשמח ללבוש מחדש את מדי הנבחרת

אוחנה הודיע שזו תהיה פרישתו המוחלטת מהנבחרת

מאת רון עמיקם

"למרות שלא קיבלתי עדיין שום פניה רשמית, אשמח ללבוש מחדש את מדי הנבחרת במשחק נגד אורוגוואי, אבל זו תהיה הפ־עם האחרונה בהחלט שאעשה זאת", כך הגיב אתמול אלי אוחנה על הידיעה הבלעדית במעריב, לפיה תיפרד הנבחרת מאוחנה, במשחק בשבוע הבא, נגד אורוגוואי, במסגרת חגיגות 3,000 לירושלים.

"מי שרצה להבין אחרת, כנראה שלא קרא בין השורות, אבל לא היתה לי כוונה לשוב לנבחרת ולא משנה מי היה המאמן שלה. מעולם לא הסתכסכתי עם שרף ולכן לא היה מקום ליישור הדורים. אני שמח שרוצים להיפרד ממני, ואשתתף בשמחה, אבל אין בכך שום פתח חזרה. אני סיימתי את פרק הנבחרת בקריירה שלי".

את הפניה הראשונה לשובו של אוחנה למשחק פרידה, יזם מחזיק תיק הספורט בעי־רית ירושלים, ציון תורג'מן, בשיחה שקיים עם מנכ"ל ההתאחדות, יעקב אראל, במסגרת תיאום המשחק. אראל היפנה את תורג'מן למאמן, שלמה שרף. שרף עצמו לא אישר רשמית דבר, וביקש מנוחה עד לאחר חתונת בתו, ענת, ביום חמישי.

בכל מקרה, שיתופו של אוחנה במשחק עדיין בספק. אוחנה סובל ממתיחה בשריר. "אני מקווה שעד המשחק בשבת יהיה בסדר. זה יכול להתפקשש, אבל מסיבות שלא יהיו תלויות בי".

■ הערה / אייל לוי

בחורה ליציע

בשבת, אחרי משחק ההפסד של מכבי הרצליה, נכנס לחדר ההלבשה ראש העיר, אלי לנדאו, וכעס את הקב־וצה. "אני אעיף את כולם הביתה", הוא גער בשחקנים. ראש עיר? שוטף? בשביל מה יש יו"ר? מאמן? מנכ"ל? גם אם אתה משקיע הרבה כסף ותומך בלי הפסקה, יש מספיק אנשים שנועדו לשטיפות ושאר העונשים.

ראש עיר אמור לשמש דוגמה לי־תר התושבים. ועכשיו אל תתפלאו אם במשחק הבא של הרצליה תראו את האוהדים דורשים עריפת ראשים. אם ללנדאו מותר, אז גם להם.

אובארוב לעיתון [illegible] מכבי תל־אביב [illegible] חיפה היו משתלב[illegible] היטב בליגה [illegible]

מאת אייל לוי

שוער מכבי ת"א, אלכסנדר אובארוב, [illegible] איין בסוף החודש שעבר בעיתון [illegible] ברוסיה "ספורט אקספרס" ואמר: "מכבי [illegible] ביב ומכבי חיפה היו יכולות להשתלב [illegible] מאוד בליגה הרוסית, והחלט לא היו [illegible] שם לקבוצות נחותות". לאובארוב [illegible] עה לנבחרת הלאומית – "במקום [illegible] אימון בכל מיני מקומות באירופה, [illegible] לשחק נגד נבחרת הוריים. אולי [illegible]

המאמן דרור קשטן אמר אתמול [illegible] באסיפת הקבוצה השבועית: "אני [illegible] שהליגה תתקדם הקבוצה תיראה יותר [illegible] במשחקים כמו זה שהיה בשבת, צריך [illegible] לקחת שלוש נקודות".

בעקבות שיחות עם שחקני הנבחרת, [illegible] לוננו על עייפות, החליט קשטן לתת [illegible] עד מחר, ואתמול הם כבר שבתו [illegible] אובארוב ויבגני קשצנב נחו כבר בגלל [illegible] קשצנב אמור לנסות להתאמן מחר, [illegible] ימשיך לקבל טיפולים כנגן, כדי להיות [illegible] לשבת. ייתכן ובמשחק גביע הטוטו נגד [illegible] חיפה, בעוד כשבועיים, הוא יוכה [illegible] הוא ושוק.

"אנחנו טסים לליסבון כדי לנצח"

אלון חזן, קפטן מכבי חיפה, אופטימי לפני המפגש של קבוצתו בגביע המחזיקות, נגד ספורטינג ליסבון. חיפה תצא היום לפורטוגל

מאת יונתן הללי

"המטרה שלנו מול ספורטינג ליסבון היא אחת: להעביר את ההכרעה לקרית־אליעזר. זה לא פשוט, זה לא קל, אבל זה לא בשמיים", כך אמר אתמול קפטן מכבי חיפה, אלון חזן, ערב יציאתה של קבוצתו לפורטוגל, להתמודדות ביום ה' הקרוב, מול ספורטי־נג ליסבון, במסגרת גביע אירופה למחזיקות גביע.

"אני באמת חושב שזו שאיפה ריאלית. נכון שמולנו תשחק קבוצה מנוסה ואולי אפילו טובה יו־תר, אבל כבר היו דברים מעולם, ומכבי חיפה הוכיחה שהיא מסוגלת להוציא לפועל שאיפות שניראות בלי־תי סבירות על הנייר".

חזן מצהיר: "אני באופן אישי לא אהיה מופתע מניצחון שלנו. אנחנו באים לליסבון כדי לנצח, חד וחלק. הולכים לשחק את הכדורגל הטוב שלנו, ללא רגשי נחיתות. נכון שאני מייחל ליום טוב במיוחד שלנו, ולא יזיק אם הם ייתפסו ליום חלש, והעיקר שננצח".

הקפטן החיפני משוכנע שלהפסד שרשמה הנבחרת לא תהיה השפעה על חבריו. "אנחנו עושים את ההפ־רדה. כבר בשבת עשינו את ההפרדה, ולכן זה אפילו לא נשמע טוב כתירוץ".

לבד מחזן, הסובל ממתיחה קלה ברצועות הברך, שאר שחקני הקבוצה מצויים בקו הבריאות. למנג'ר גיורא שפיגל אין כמעט התלבטויות באשר להרכב, להוציא את נושא ארגרדו אדינולפי, שייתכן כי יפ־תח במשחק בליסבון, או לפחות ישולב במהלכו.

משה גלאם, שהורחק בשבת, ישחק מול ליסבון, ולמעשה הרכב מכבי חיפה יהיה זהה להרכב שמשחק מאז פתיחת העונה.

המשלחת החיפנית, שתצא היום את הארץ, תכלול 35 איש. ל־22 השחקנים, למאמנים ולצוות המנהל יתלוו גם עשרה עיתונאים. מכבי חיפה תמריא לליס־בון בטיסה ישירה. סמוך לשעה 22.00 תתכנס הקבו־צה לאסיפה קצרה, במהלכה יפרט שפיגל את סדר היום של הקבוצה למחרת. האימון הראשון ייערך מחר, בסמוך לבית המלון בו תשהה הקבוצה. האימון המסכם יתקיים מחרתיים, באיצטדיון המרכזי של ליסבון, בשעת המשחק.

מיד לאחר האימון ייכנסו שני המאמנים מסיבת עיתונאים משותפת. עוד באותו ערב יסעדו ראשי שני המועדונים יחד, ולאחר מכן ייצאו לקוקטייל משותף.

"אלקולומברה נותן לנו להתבטא בחופשיות"

אחרי התצוגה נגד צפרירים חולון, התפנה עופר ראובן, קשר מכבי יפו, לשבח את מאמן הקבוצה, והוא מקווה להישאר בליגה

מאת רונן הלל

קשר מכבי יפו, עופר ראובן (23), עבר תקופה קשה מאוד בחוד־שים האחרונים, ואפילו חשב לע־זוב את יפו. ראובן סבל מחוסר תק־שורת עם המאמן הקודם, משה אוננה, שלא בנה עליו כשחקן הר־כב ראשון. התיסכול הביא אותו לכך שחיפש בית אחר.

אבל הנהלת יפו דווקא התעק־שה להשאיר את ראובן בבית. בסו־פו של דבר אוננה הלך, ובינתיים ראובן הצעיר פורח.

– עופר, איך אתה מסביר את ההצלחה של יפו?

"יש אצלנו הרבה שחקנים צעי־רים שרוצים להצליח. הם קיבלו במה, וגם הליגה הלאומית מוסיפה למוטיבציה. ההצלחה שלנו זמנית, אבל אני מאמין שהיא תימשך".

– ומה ההסבר להצלחה הפר־טית שלך?

"ההצלחה שלי לא נמדדת במש־חק אחד. זה נכון שהייתי טוב נגד צפרירים, אבל אני לא מסכם עכ־שיו את העונה. מה שחשוב זה ההצ־לחה הקבוצתית, ורק אם נשאר בליגה זה יחשב גם להישג שלי".

– מה הסיפור האמיתי לי'קצר' עם אוננה?

"אינני רוצה לחזור לזה. אוננה מאמן טוב אבל לא כל הזיווגים מו־צלחים, וביחד לא הצלחנו".

– בעבר נכללת בנבחרת הנו־ער ונחשבת לכשרון גדול, אבל במגרש נראה שאינך מתאמץ כל כך.

"אני לא חושב שהתיאור הזה נכון לגבי, גם אם כלפי חוץ זה נר־אה כך. אני רוצה להצליח ומוכן להשקיע את הנשמה. כשנגמר המשחק אני ממש מותש כי אני נו־תן 100 אחוז. גם אם האוהדים חוש־בים שאני לא כל כך מתאמץ, אז כדאי שהם יידעו שאני משתדל לעשות את המקסימום ונותן את הנשמה במגרש".

– המאמן מומי אלקולומברה החליף את אוננה, והביא רוח חד־שה. בינתיים העסק עובד. מה הסיבה לכך?

"אלקולומברה הוא מאמן שהס־פיק לשחק עם הרבה שחקנים מהס־גל שלנו, כולל איתי. הוא מכיר את האופי שלנו ולפי זה הוא מציב אותנו במגרש ויודע איך להתנהג איתנו. אלקולומברה נותן לכל השח־קנים להתבטא בחופשיות, ולא מגביל אותנו, וכנראה שבגלל זה הוא גם מצליח. אני מקווה שיחד איתו נעבוד קשה, נצבור נקודות ונישאר בליגה".

"יש אצלנו הרבה שחקנים צעירים שרוצים להצליח. הם קיבלו במה, וגם הליגה הלאומית מוסיפה למוטיבציה. ההצלחה שלנו זמנית, אבל אני מאמין שהיא תימשך"

עופר ראובן. הסתכסך עם משה אוננה
צילום ארכיון: דני מרון

סילבן סנסון, השוער שהגיע להיבחן בחולון. בעל רקורד מצוין
צילום: עדי אבישי

השוער סנסון כבר בחולון

השוער הצרפתי הגיע לשבוע מבחנים בצפרירים חולון

מאת דרור מילר

שוער שטרסבורג, סילבן סנסון, ערך אתמול אי־מון בכורה בצפרירים חולון. סנסון בן ה־27.5 הגיע לשהות בת שבוע ימים בישראל, במהלכה ייבחן בחולון, ויתרשם מארצנו. השוער הגיע עם רעייתו. מהאימון אתמול קשה היה להתרשם מהשוער, אך הרקורד המרשים שלו בליגה הצרפתית, מדבר בעד עצמו. עידוד רב בחולון שואבים משובו לאימונים של שחקן הכלבו, אבי פרץ, שנעדר תקופה ארוכה מהמגרשים, עקב בעיות בריאותיות. פרץ עשוי לשוב ולשחק בעוד כחודש. חזי שירזי, שהורחק ביום שישי, לא התאמן אתמול, מאחר והוא סובל ממתיחה בשריר רגלו.

■ 140 אלף ש"ח – ההכנסה של עירוני ראשל"צ בשבת

3,000 כרטיסים שנמכרו למשחקה של עירוני ראשל"צ מול מכבי ת"א, הכניסו לקופת המועדון כ־140 אלף ש"ח. נציג מטעם צסק"א מוסקבה אמור להגיע לארץ בימים הקרובים, כדי לסכם סופית את נושא השאלתו לראשל"צ, של החלוץ ויאצ'יסלב מלניקוב. באותה פגישה יינקב גם הסכום אותו תצטרך ראשל"צ לשלם, והיה ותרצה לרכוש את השחקן לצמיתות. ■ דרור מילר

■ רואי חדד נותח אתמול

רואי חדד, בלם בני יהודה, עבר אתמול ניתוח בשריר הירך. חדד עשוי להיעדר מהמגרשים כחו־דש וחצי. שחקן מכבי הרצליה, משה אמסלם, עבר אתמול לבני יהודה. ■ דרור מילר

■ עוד שבוע ניסיון לחלוץ ההונגרי של בית־שאן

אלי גוטמן, מאמן בית־שאן, החליט להעניק את־מול שבוע אשראי נוסף לחלוץ ההונגרי, דונט צ'רבנקוי, וזאת למרות שלא הפגין יכולת טובה מול הפועל חיפה בשבת. החלוץ הארגנטיני פקונדו גרקה ממשיך להמתין להזדמנות שלו.

הבלם איתן טייב ביקש אתמול לדעת מדוע דוו־קא הוא החולף בשבת מול הפועל חיפה. "אני מב־קש לדעת למה דווקא אני הייתי השעיר לעזאזל". ■ גדעון אברהם

■ הפועל ר"ג: הקבוצה עדיין מצפה לתשובה חיו־בית על סיכום רכישתו של המגן הסלובקי, פרנטישק צ'יקה. אם לא יהיו בעיות בלתי־צפויות, ינחת צ'יקה השבוע, וישותף במשחק בשבת, נגד עירוני אשדוד.

אתמול החל להתאמן בקבוצה יוליאן רומיטרסקו, הקשר הרומני שנבחן בהכח, אך כרגע מחירו עדיין גבוה עבור ר"ג. בעקבות אירועי השבת האחרונה במשחק הליגה לנוער תגיש היום ר"ג בקשה להתאח־דות לביטול תוצאת המשחק (2–0 למכבי פ"ת) ולק־ביעת נצחון טכני. ■ שלומי שמחי

ברצלונה הגיעה בלי פרוסינצקי

מאת מאיר ריפמן ויעקב זיו

ברצלונה הגדולה, אלופת אירופה לפני 3 שנים, ואלופת ספרד בארבע השנים בין 91–94, נחתה אמש בישראל עם משלחת ענק הכוללת 19 שחקנים ו־12 אנשי הנהלה, בהם עוזר המאמן קרלוס רסאץ' ועוזרו השני טוני בריינס סלוס.

ברסה הגיעה למשחק הראשון בסיבוב הראשון בגביע אופ"א נגד הפועל באר־שבע מחר (באר־שבע, 20.00), ולמרות הסגל הרחב היא באה ללא השוער הראשון ג'ולן לורפטגי והקשר הקרואטי רוברט פרוסינצ'קי (פצועים), והמגן הספרדי סרג'י שלא יכול לשחק בגלל צהובים.

מנתב"ג יצאה ברסה מייד לאשקלון, ועשרות אוהדים ומעריצים ציפו לספרדים במבואות מלון גני שולמית וקידמו אותם במחיאות כפיים, הבזקי פלשים וזר פרחים ענק מהנהלת המלון ליוהאן קרויף, שלא הסתיר את התרגשותו.

עם הנחיתה זכה קרויף לעשרות בקשות לראיונות ומפגשים – ובנימוס רב דחה כמעט את כולם. מהדתוכנית של דן שילון בערוץ 2 ביקשו לארח הערב את קרויף באולפן אפילו לעשר דקות, אבל מאמן ברסה הסביר בסבלנות רבה שהוא לא עוזב את המלון ואת שחקניו בשעת לילה כזו.

ראש עיריית אשקלון ביקש לערוך בלשכתו קבלת פנים לקרויף ולקבוצה, אבל הפשרה היא שהספרדים יארחו את ראש העיר במלון. לעומת זאת רצה קרויף מאוד לפגוש בביקורו בארץ בן אחות של אשתו שהתגייר ולומד בישיבה בירושלים, אבל בינתיים התברר לו שכנראה לא יצליח לארגן פגישה זו. בינתיים הועלתה אפשרות שקרויף ייפגש עם אישיות ישראלית בכירה, והעניין נמצא בטיפול.

סדר היום של ברצלונה מתוכנן בקפידה: השכמה ב־8.00 בבוקר, ארוחת בוקר ב־8.30, אימון במגרש באשקלון ב־11.00. ב־12.00 ייפגש קרויף עם העיתונאים הספרדים בלבד, כשהעיתונאים הישראליים רשאים להשתתף אך לא לשאול שאלות. ב־12.45 יקיימו קרויף ושחקניו מסיבת עיתונאים פתוחה לכולם. ב־13.30 ארוחת צהריים, ב־18.00 אימון בבאר־שבע, ב־21.30 אסיפת קבוצה, ומייד אחריה למיטות.

חוזה מריה באקרו בנתב"ג

לואיס סיגו בלוד

ג'ורדי קרויף בישראל

אדמת ישראל כבר עשתה לקרויף משהו

הדיווחים מספרד סיפרו על יוהאן קרויף חסר־סבלנות, שחצן, אגרסיבי. אבל אתמול, עם נחיתת ברצלונה בנתב"ג, ירד מהמטוס מאמן הולנדי נינוח, חייכן, סימפטי, סובלני ומפרגן ■ "נהדר לחזור לכאן", אמר קרויף

מאת יעקב זיו

הוא ישב בחדר האח"מים בכבודו ובעצמו. יוהאן קרויף, מספר 14 האגדי, אחד מגדולי הכדורגלנים בכל הזמנים. מי שאמר שהוא חסר סבלנות/אנטיפט/יהיר/שחצן, מכיר כנראה יוהאן קרויף אחר. אתמול הוא היה בדיוק ההיפך מכל הדברים האלה. ענה בסבלנות על כל שאלה, חייך, דיבר על כל נושא, ונראה נינוח ביותר. אולי בגלל שזו רק הפועל באר־שבע, אולי בגלל שישראל עושה משהו לכל הולנדי שנוחת כאן. לשאלה מה הוא יגיד לשחקניו, הבטוחים כי המשחק נגד באר־שבע מונח בכיס, ענה קרויף: "אזכיר להם את התיקו 2–2 נגד מרידה".

קרויף: "הייתי כאן קודם כשחקן, וזה נהדר לחזור". כשניסה להיזכר במשחק שלו במדי אייאקס בישראל, אמר: "שיחקנו משחק ידידות, ראינו כמה דברים, היו לנו כמה חברים. זה היה כייף. בעתיד אני מעוניין לבוא לכאן לבקר".

מה אתה יודע על הפועל באר־שבע?

"העוזר שלי (טוני בריינס סלוס) היה בקשר עם הקבוצה ועם עיתונאים. כרגע הוא יודע הרבה יותר על הקבוצה ממני, אבל מחר הוא יעדכן אותי. הרושם שלי הוא טוב. הדרך בה משחקים שחקנים כמו רוני רוזנטל באנגליה, ועוד שחקן אחד ישראלי ששיחק לפני שמונה שנים בהולנד...". קרויף מתנצל לרגע: "תסלחו לי, אבל אני חלש מאוד בשמות"... (הוא התכוון למוטי איווניר שהופיע במדי רודה). קרויף על באר־שבע: "זו קבוצה שעוברת קשה מאוד, עם כמה שחקנים טכניים שצריך להיזהר מהם".

לאיזו תוצאה אתה מצפה?

"טבעי שאנחנו צריכים לנצח, אבל אנו חייבים לשחק טוב".

איך ברצלונה תשחק השנה?

"יש לנו קבוצה שמשחקת כדורגל טכני. התיקו 2–2 נגד מרידה לא מאכזב אותי, כי במחצית הראשונה היו לנו 10 הזדמנויות. המחצית השנייה היתה גרועה, אבל זה היה משחק ראוותני".

לשאלה מה המטרות שלו העונה, אמר קרויף: "אנשים תמיד רוצים לראות תוצאות ולכן ננסה לזכות בכל דבר". האם הוא מתכוון לחזור לאייאקס ולאמן בהולנד? קרויף: "בסיסית לא. האקלים בספרד הרבה יותר טוב מהולנד, וזו רק טיסה של שעה".

על ההתלבטות של בנו ג'ורדי קרויף בין נבחרת הולנד וספרד, אמר האבא: "זו החלטה שלו, כי הוא קודם כל הולנדי. אם ירצו בו בנבחרת ספרד הוא יצטרך לשנות את הפספורט שלו. הוא יצטרך להחליט. אמרתי לו את דעתי, אבל אני לא מוכן לומר מהי".

קרויף מודה שהוא נהנה מהחיים: "תמיד הייתי אומר לג'ורדי, אתה תלך לבית־הספר ואני אשחק כדורגל. זה הובי וזה גם עבודה. כדורגל זה כיף. הנה, היום בבוקר היה לנו אימון קל בנואו קאמפ ואפשר היה לשחק קצת עם השחקנים. אני באמת מתגעגע לחזור ולשחק כדורגל".

אחד הכתבים הספרדים ניסה לשאול האם העובדה שאיבן דה לה פנייה בן ה־19 נכלל בסגל למשחק בישראל, אומרת כי קרויף מודה בעובדה שמדובר בשחקן חשוב מאוד. הכתב מזכיר לקרויף בספרדית שדה לה פנייה נכנס כבר פעמיים – במחצית השנייה נגד סן לורנצו בטורניר גמפר ובליגה נגד ויאדוליד – וגרם מהפך. קרויף: "אנשים תמיד מגזימים. דה לה פנייה נכנס כשכולם כבר היו עייפים. יש עוד 3 צעירים בקבוצה יחד איתו, וחשוב לי מאוד שיהיה להם ניסיון באירופה. יש לו כישרון, אבל הוא צריך להתקדם צעד אחר צעד".

אתה יכול לומר לנו את ההרכב נגד באר־שבע?

"אני תמיד נוהג לפרסם את ההרכב ביום המשחק. מה הטעם שאפרסם אותו היום, ואז מישהו יחלה או ייפצע?"

כולו חיוכים. קרויף בארץ הקודש. צילומים: עדי אבישי

חאג'י מבטיח הצגה, אמור מתלונן על החום, וקודרו חושב שברסה לא מוכנה

מאת תומר גנור

בניגוד לצפוי, לא חיכה אתמול קהל רב בנמל התעופה בן גוריון ללהקה של יוהאן קרויף, מה שהקל על חברות השחקנים לאוטובוס שהסיע אותם למלון באשקלון. שש טיסות הגיעו באותה שעה, מה שעיכב את יציאת השחקנים. התצוגה הבלתי משכנעת של ברסה בשבת נגד מרידה (2–2) לא העלתה לכדורגלניה את מצב רוחם, ואולי זו הסיבה שהם הקפידו להצטנע מייד עם נחיתתם.

את החבורה שיצאה מהטרמינל הוביל גיירמו אמור, שמייד התלונן על החום. "גם בבאר שבע חם כל כך?" שאל. "האמת היא שלא יצא לי לראות בכלל את הפועל באר־שבע, גם לא בווידאו, ואני יודע עליה מעט מאוד".

את המשחק של נבחרת ישראל בסלובקיה ראית?

"לא, רק שמעתי שהפסדתם. שמעתי גם שאין אף שחקן מבאר־שבע בנבחרת שלכם, זה נכון? בכל אופן, זה לא אומר שמותר לזלזל. אני בטוח שהולך להיות משחק קשה ומבטיח שניתן 100 אחוז במגרש."

גם אוסקר הסכים איתו: "צריך להיזהר בכל משחק, אם לא נתרכז כראוי [illegible] לבוא נפילה".

מי שנמצא במצב רוח טוב הוא [illegible] קרויף שפיזר חיוכים. "יש לי סימפטיה מיוחדת לישראל", הוא אמר. [illegible] שיחק בשבת בפעם הראשונה [illegible] עיתונאי ברצלונה אומרים כי [illegible] עם בטוח שחאג'י לא ימשיך [illegible] בעונה הבאה, אבל הוא לא [illegible] רק אומר "החלמתי לחלוטין [illegible] גל ואני מבטיח שהקהל בבאר־שבע [illegible] את חאג'י הישן והטוב".

אמרת לא פעם שאתה רוצה [illegible] את ברצלונה.

"כרגע טוב לי בקבוצה [illegible] אותי כרגע זה לתפוס מקום של [illegible] כבר. אני מאמין שלמרות [illegible] כך מרשימה, נקדים העונה את [illegible] וריאל מדריד במירוץ על תואר [illegible]".

מוזו קודרו, הבוטוני של ברסה, [illegible] שני השערים בשבת. אולם [illegible] בשל החמצותיו הרבות. "הקבוצה [illegible] לא מוכנה לליגה", הוא מודה. [illegible] רגועים אתמול ששיחקנו [illegible] וכלי מחשבה. יש לנו הרבה [illegible] שים ונכונה לנו עדיין [illegible].

ג'ורדי שמע עזה ונבהל

מאת חיים זלקאי

בדרכם משדה התעופה לבית המלון באשקלון, לא הבינו הספרדים לאן לוקחים אותם. "חשבנו שאנחנו נוסעים לבאר־שבע, כדי להתארח במלון אשקלון", אמר ג'ורדי קרויף, שביקש גם לדעת אם מסתובבים באזור ערבים. כאשר הוסבר לו שעזה מרוחקת מאשקלון כדי עשר דקות נסיעה, נעשו פניו קשים. "אמרו לי שיהיו כאן שוטרים. למה לא רואים אותם?", שאל ג'ורדי.

דובר עיריית באר־שבע, אמנון יוסף, ניגש לג'ורדי והרגיע אותו. "אל תדאג. יש כאן צבא גדול וחזק, שישמור [illegible] כם".

ואכן, השמירה סביב מלון [illegible] פרדים היא מאסיבית. [illegible] לו אמר כמה מילים על [illegible] שבע. "שמענו שזה [illegible] עם מכבי חיפה. אני יודע [illegible] ניצחה את פארמה, אבל [illegible] לחשוש מבאר־שבע [illegible].

לרשות יוהאן קרויף [illegible] הועמדה מכונית מרצדס [illegible] אר־שבעי, אלי [illegible] נשיא המדינה, עזר [illegible] הכבוד במשחק.

ויאלי ובאג'יו מצביעים ברגליים

שני הסופרסטארים האיטלקיים, שנפגעו מהחלטות מאמן הנבחרת, אריגו סאקי, ענו לו אתמול בליגה בשפתם: הם כבשו והובילו את יובה ומילאן לנצחונות ■ גם לאציו עם 100% הצלחה

ג'יאנלוקה ויאלי, שהחליט לפרוש מנבחרת איטליה, ורוברטו באג'יו, שסופסל על־ידי המאמן אריגו סאקי במשחק נגד סלובניה בשבוע שעבר, הראו אתמול לסאקי את דעתם על החלטותיו והצהרותיו המוזרות.

הם עשו זאת ע"י כיבוש שערי נצחון לקבוצותיהם. יובנטוס הביסה את פיאצ'נזה 4–0 כשג'יאנלוקה ויאלי כובש צמד, ואילו באג'יו כבש את שער הניצחון של מילאן על אודינזה 2–1.

יובנטוס, המתכוננת למשחקה בליגת האלופות נגד דורטמונד ביום רביעי, לא נתקלה בבעיות כלשהן. ויאלי היה האיש של המשחק וכבש בדקות 45 ו־85. טוריצ'לי (60) ופאבריציו ראבנלי (73) כבשו את שאר השערים ליובה. "זו היתה תשובה של אלוף אמיתי. הוא נלחם חזק למרות שאינו כשיר ב־100%", אמר המאמן מרצ'לו ליפי, שתמך בצעדיו של ויאלי – שהודיע כי לא יופיע עוד בנבחרת של סאקי.

מילאן ניצחה את אודינזה רק 2–1. מילאן הוליכה 1–0 בדקה ה־10 משער עצמי של סרג'יו, אבל פוג'י הישווה בדקה ה־60. חלק מ־55,000 הצופים באיצטדיון ג'וזפה מיאצה (סן־סירו) כבר החלו לשרוק בוז נגד מילאן, אבל באג'יו כבש בנגיחה בדקה ה־85.

לאציו הצטרפה לשתי הגדולות עם 100 אחוזי הצלחה, הודות לנצחון על קליארי 1–0 משער של ג'וזפה סניורי בדקה ה־21. מאמן קליארי, ג'אובני טראפטוני, כבר עם שני הפסדים.

החלוץ הטורקי האקן סוקור כבש שער בכורה בליגה האיטלקית בנגיחה רבת עוצמה אחרי קרן בדקה ה־67, וטורינו הביסה בבית את בארי 3–1. ריצ'י עצמי (21), ורידיצ'טלי (87, פנדל) כבשו לטורינו. לבארי: פרוטי (42).

פארמה ניצחה את אינטר 2–1 משערים של ג'אנפרנקו זולה (דקה 48) ודינו באג'יו (51). דווקא אינטר הוליכה משער של המגן הברזילאי רוברטו קרלוס בדקה ה־41. פארמה שיחקה בלי חלוצה הקולומביאני, פאוסטינו אספרייה. טינו הכריז רק שלשום על ירח דבש חדש עם הנהלת הקבוצה – ושוב הסתכסך איתה. הוא הגיע מאוחר לאימון סוף השבוע, רב עם כמה ממנהלי הקבוצה, ועזב במהירות. עיתוני איטליה טוענים שהפעם הקרע סופי, ולידס יונייטד המעוניינת בו יכולה שוב לחזור לתמונה.

שתי תוצאות מפתיעות השיגו עולות חדשות. ויצ'נזה ניצחה בבית את פיורנטינה 1–0 משער של רוסי בדקה ה־67. אטלנטה ניצחה ברומא 1–0 משער של ויירי (דקה 50). נאפולי ניצחה את פאדובה 2–0 משערים של פקיה (דקה 9) ואגוסטיני (69). במשחק נוסף: קרמונזה – סמפדוריה 0–0.

הליגה האיטלקית

1. יובנטוס	2	1-8	6
2. לאציו	2	1-5	6
3. מילאן	2	2-4	6
4. נאפולי	2	1-3	4
5. פארמה	2	2-3	4
6. אטלנטה	2	1-2	4
7. פיורנטינה	2	1-2	3
8. אינטר	2	2-2	3
9. טורינו	2	3-3	3
10. אודינזה	2	2-2	3
11. ויצ'נזה	2	1-1	3
12. סמפדוריה	2	1-1	2
13. רומא	2	2-1	1
14. בארי	2	4-2	1
15. קרמונזה	2	4-1	1
16. קליארי	2	2-0	0
17. פאדובה	2	4-1	0
18. פיאצ'נזה	2	8-1	0

שמחה גדולה באשקלון: לה קורוניה הובסה 4–0

יוהאן קרויף ואנשי ברצלונה לא [illegible] לחדשות מספרד – אבל [illegible] משמחה – כאשר שמעו אמש [illegible] כי דפורטיבו לה קורוניה, [illegible] ברצלונה במאבק על הכתר, [illegible] 0–4 על־ידי קומפוסטלה. [illegible] כבשו פביאנו הכרי[illegible] (21 ו־48), חווה רמון (39) [illegible] (52).

[illegible] מדריד התייצבה במ[illegible] הראשון בפעם הראשונה אחרי [illegible] שנים כשהביסה את ראסינג [illegible] 0–4 בחוץ. כבשו: הבולגרי [illegible] (48 ו־89), קמינרו [illegible] סימונה (85). שני כדורי[illegible] הורחקו. לאתלטי[illegible] שערים של 1–8 אחרי [illegible] משחקים.

ריאל סוסיאדד ניצחה את ספורטינג גיחון 2–0 מצמד של הרוסי [illegible] קרפין (28 ו־87). אספניול [illegible] את טנריף 1–4 בחוץ. כבשו: [illegible] (9), רדוצ'ויו (12), לארדין [illegible] (83). שאר המשחקים: [illegible] – ואייקו 0–2; ולנסיה – [illegible] 1–0; סלמנקה – סלטה [illegible] 1–0. צמרת (מחזור 2): 1. [illegible] 6 נק'; 2. אספניול 6; 3. [illegible] 6; 4. קומפוסטלה 6; 5. ברצלונה 4.

■ **פורטוגל**

מעמדו של ארתור ז'ורז' כמאמן בנפיקה בסכנה אחרי תיקו 1–1 נגד גימראייש בשבת. פורטו ניצחה את צ'באש 2–0. צמרת (מחזור 3): 1. פורטו 9 נק'; 2. בואבישטה 7; 3. גימראייש 7... 6. בנפיקה 5; 7. ספורטינג 4.

■ **הולנד**

אייאקס הביסה את ספרטה רוטרדם 4–0. קאנו הניגרי, שפתח במקום פטריק קלויברט שנפגע בתאונת דרכים, כבש צמד (5 ו־21). מרק אוברמרס (39) וראוזר (84) הוסיפו. שאר המשחקים: פיינורד – וולנדאם 5–1. לפיינורד כבשו בין היתר רונאלד קומאן, אורלנדו טרוסטפול ואאורליו וידמאר; גראפסחפ – גו אהד איגלס 3–2. צמרת (מחזור 3): 1. אייאקס 9 נק'; 2. ווילם 9; 3. פיינורד 7; 4. הרנבין 7.

■ בליגה הבלגית: ברוז' – בוורן 3–1; אקרן – לומל 1–2. צמרת (מחזור 7): 1. ברוז' 16 נק'; 2. הארלבקה ואלוסט 16 כ"א. צרפת: מץ – רן 0–0.

פיט סמפראס אלוף ארה"ב

פיט סמפראס האמריקני הוא אלוף ארה"ב, לאחר שגבר על מספר 1 בעולם, אנדרה אגאסי, בגמר הפלשינג־מדו שהתקיים אמש בניו־יורק. סמפראס ניצח בארבע מערכות, 4-6, 3-6, 4-6, 7-5. בחצאי הגמר: אגאסי ניצח בחצי גמר מצוין את בוריס בקר 6-7 (4-7), 6-7 (2-7), 4-6, 4-6. סמפראס גבר על ג'ים קורייר. ג'יג'י פרננדז ונטליה זוורבה (מדורגות 2) זכו בטורניר הזוגות לנשים, כשניצחו את רנאה סטאבס וברנדה שולץ־מקארתי (6) 7-5, 6-3. בתצלום: ברוק שילדס, חברתו של אגאסי, ביציע בחצי הגמר. עוד על טניס: בעמוד 10 צילום: א.פ.

כרגיל: ארסנל המשעממת והמזליקית

ניצחה בחוץ את מנצ'סטר סיטי עם שער של איאן רייט בדקה ה־90

מאת גיורא גודמן, לונדון

[illegible] מסירה מצויינת של דניס ברגקאמפ בדקה ה־90 הביאה לשער [illegible] נגיחה של איאן רייט והקנתה לארסנל נצחון חוץ 0–1 על מנצ'סטר סיטי. ב־89 הדקות שקדמו לכיבוש היחיד הזה התחלקו ארסנל וסיטי במשחק אפור, הגנתי ומשעמם להחריד, עם שתי [illegible] לעשות ממרחק של רייט וברגקאמפ ותו לא.

[illegible] הנצחון בר המזל העלה את ארסנל למקום ה־6. ההפסד הותיר את סיטי במקום האחרון עם נקודה אחת מתוך 15. בליגה הראשונה [illegible] ניצחה לסטר את דרבי קאונטי בחוץ 0–1, ועלתה לראש הטבלה עם 13 נק'.

■ שם חדש על הכוונת של טוטנהאם: קשר בירמינגהאם, ג'ונתן האנט. ג'רי פרנסיס אף מתכנן לטוס עם לידס למונאקו [illegible] שלישי, כנראה כדי לחזות באנצו שיפו, למרות שהצרפתים הבהירו שלא ימכרו אותו כל עוד הם משתתפים בגביע אופ"א.

■ בלקבורן מתכוונת להשלים תוך יומיים את החתמת בלם בולטון, אלן סטאבס, תמורת 4.5 מיליון לישט.

מטח של 22 שערים לכבוד יום ההולדת ה־50 של בקנבאואר

8–8 בין ותיקי גרמניה לנבחרת שאר העולם (שניצחה 4–2 בהארכה) במשחק לציון חגו של הקייזר ■ בין המשתתפים והכובשים: פלאטיני, קיגאן, בסט, זיקו, דלגליש, רומניגה ומילה

מאת גד שמרון, בון

גרמניה חגגה אתמול את יום הולדתו ה־50 של הקייזר פרנץ בקנבאואר באיצטדיון האולימפי במינכן לעיני 20 אלף. הקייזר בן 50 היום, ואתמול התקיים המשחק בין נבחרת שאר העולם ונבחרת ותיקי גרמניה שהסתיים בתיקו 8–8, וניצחון של 2–4 לשאר העולם בהארכה.

בקנבאואר כבש שער בבעיטת יעף בדקה ה־69. מישל פלאטיני, זיקו, קני דלגליש, קווין קיגאן וג'ורג' בסט שיחקו עם כוכבי שאר העולם. ברטי פוגטס, גרד מילר וקרל היינץ רומניגה היו בנבחרת הגרמנית. בין השאר כבשו לשתי הנבחרות מולר, זיקו, זילר, רומניגה ורוג'ר מילה. האנס קרנקל האוסטרי כבש את השער היפה במשחק בבעיטה מרחוק. פלאטיני, קיגאן וזיקו החזירו את השעון אחורה בכמה הברקות.

בקנבאואר זכה לכותרות ראשיות כאשר הודיע כי הזמין את כל נשותיו, שלוש בסך הכל, לנשף המפואר במינכן. מדובר באשתו הראשונה בריגיטה, אם ילדיו עמה חי עד 1977, חברתו לחיים דיאנה סנדמן, שחלקה עמו את שנותיו בניו־יורק, ואשתו מאז 1990, סיביל.

■ **הבריטי הרברט ניצח במונזה**

נהג המירוצים הבריטי ג'וני הרברט זכה אתמול בגראנד פרי בפורמולה 1 של מונזה באיטליה. הרברט מדורג שלישי אחרי מיכאל שומאכר (66 נק'), ודיימון היל (51). שומאכר והיל שוב יצאו מהמירוץ בסיבוב ה־23, כשדורגו שני ושלישי. היל שוב נכנס בשומאכר, והשניים עפו מהמסלול. הפיני מיקה האקינן סיים שני.

קלויברט חשוד בנהיגה במהירות מופרזת שגרמה לתאונה קטלנית

חלוץ אייאקס, פטריק קלויברט, שהיה מעורב בסוף השבוע בתאונת דרכים, נעדר ממשחק הליגה של הקבוצה נגד ספרטה רוטרדם (0–4 לאייאקס) ובמקום לשחק נתן עדות במשטרה. לפי דובר המשטרה קלויברט חשוד שנהג במהירות מופרזת. בתאונה נהרג אדם אחר.

למאמן לואיס ואן חאל יש הרבה כאבי ראש יומיים לפני המשחק נגד ריאל מדריד, משום שאייאקס לא תוכל להשתמש בדני בלינד וארנולד שחולטן המורחקים, ועתה גם קלויברט – כובש שער הנצחון בגמר האירופי נגד מילאן במאי – בספק.

■ אבי גרינק, אמסטרדם

■ טורקיה: הפסד בכורת העונה לגראם סונס הסקוטי וקבוצתו גלאטאסריי, שנוצחה בידי גנצ'לרבירלי – יריבת הפועל פ"ת בקיץ באינטרטוטו – 1–0. פנרבחצ'ה מובילה עם 10 נק', לפני גלאטאסריי (9).

"סיני נותן לי יותר אחריות"

יוסי מדר שסידר להפועל ת"א ניצחון שני בליגה על החיים בלי רביבו

מאת מאיר ריפמן

יוסי מדר. לפני שבוע הובסתם בבית־שאן בגביע הטוטו, ושלישום ניצחתם בחוץ את הרצליה 0-2. יש הסבר לקיצוניות הזאת?

"תאמין לי שאין, וגם לגדולים ומנוסים ממני קשה להסביר. אחרי הנצחון הראשון בליגה על הפועל כ"ש היתה ירידת מתח, לא התכוננו טוב, והרבה שחקנים לא היו במשחק בבית־שאן. קבוצה שרוצה להצליח צריכה לנצח בכל משחק".

מה ההבדל בין הפועל בה שיחקת לפני שנתיים לנוכחית?

"לפני שנתיים עשו רעש וזעזוע, היו שמות, הרבה ציפיות, ודיברו שנרוץ לאליפות. היום אנחנו עובדים בשקט, ומשחקים יותר קבוצתי. העונה יש פחות לחץ, כי אין ציפיות. אבל ככל שנצליח יהיה יותר לחץ, ואם רוצים להצליח העונה, חייבים לדעת לעמוד בלחץ הזה".

העונה משה סיני שינה לך תפקיד. לפני שנתיים שיחקת בצד שמאל, ועכשיו אתה משחק באמצע, כבעל־בית.

"סיני נותן לי תפקיד שאני חייב לקחת בו אחריות ולהיות מנהיג. אני יודע שמשה תולה בי תקוות, ורוצה לעשות את הטוב ביותר. התפקיד הזה מתאים לי, ונותן לי להיות חופשי יותר, ולעשות דברים שאני יודע".

יוסי מדר

מרגיש חופשי יותר מאשר לפני שנתיים ליד רביבו?

"אם אני מצפה מעצמי להגיע רחוק, אז אני לא צריך להוריד בערכי גם ליד כוכבים. גם כששיחקתי עם חיים הרגשתי חופשי, אבל טבעי שכל הזרקורים היו עליו".

לפני שנה עזבת בגלל רביבו?

"דיברתי עם משה, והוא אמר שזה מקצועי. לא רציתי לעזוב. לא יודע אם זה בגלל חיים".

היית רוצה שרביבו ישחק איתך שוב?

"אענה לך כך: טוב לי שישחקו איתי שחקנים טובים בקבוצה".

המטרות העונה?

"להגיע לפחות לגביע אופ"א".

"לא ציפיתי לנקודה אחת"

יענק'לה גרונדמן חזר למגרשים. בינתיים נתקל הקאמבק בקשיים

מאת דרור מילר

אחרי שש שנים ציפית לשיבה קשה לליגה הלאומית?

"האמת שכן. ידעתי שאני בא לתקופה קשה בהתחלה. יכולנו לנצח בשבת את בית"ר ת"א, אבל גם אז ידעתי והייתי אומר שאנו בתקופה קשה וכזו תמשיך להיות עד שנעצב קבוצה, שתשחק כדורגל חיובי. באתי לבני יהודה במודע לתקופה קשה".

קשה לי להאמין שחשבת על נקודה אחת משש בעבור שני מחזורי ליגה?

"נכון. לא ציפיתי לנקודה אחת. יכולנו לנצח גם במשחקים האלה ושיהיו לנו שש נקודות, אבל כרגע מעניין אותי לבנות תלכיד שזה הדבר החשוב ביותר כרגע".

אתה נמצא בבעיה. גרונדמן זה שם מחייב בשכונה והאוהדים רוצים תוצאות במגרש?

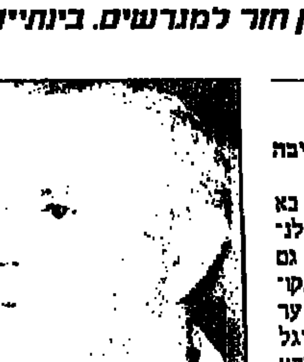

יעקב גרונדמן

"בני יהודה בבעית. שנתיים היא היתה בסכנת ירידה ולעשות תחלופה גדולה ולשנות את המכנה זה לא קל. אנחנו יוצרים קבוצה טובה שיהיה כיף לבוא ולראות אותה. 10 שחקנים שוחררו ואנו רוצים קבוצה עם בסיס של 10-12 שחקנים שנחזק אותה בעונה הבאה רק עם 2-3 שחקני רכש".

למה לצפות העונה?

"קשה לי להאמין שנדורג בצמרת. יש המון צעירים ויש עוד בעיות שלא פתרנו".

אלו בעיות?

"אם אנחנו סופגים הרבה שערים, יש לנו בעיה ונפתור אותה".

בוני עונה על הציפיות?

"בשבת האחרונה הוא קיבל משלושה כדורים שהגיעו אליו שני שערים שאין הוא אשם בהם. אין לי טענות אליו".

אתה לא מצטער שויתרת על הכיף עם המשפחה בשבתות?

"קודם כל הכיף עם המשפחה נשאר לי. אני מקווה שיהיה העונה גם כיף לאוהדים. אני רוצה לומר לאוהדים שזועמים עלינו כשאנו בפיגור ועומדים להשוות, כי הם רק מזיקים לקבוצה. אוהדים אמיתיים צריכים לתת אשראי לשחקנים. זה כמו לאהוב דגים, אבל גם לאכול אותם".

"השתחרר אצלי הרבה לחץ וכעס על כמה אוהדים ביציע"

איציק זוהר לא חושב שהאנשים בצהוב שיושבים ביציע ומקללים את הקבוצה הם אוהדים

"אני לא מתחמק להיות צנוע". זוהר ■ צילום: עדי אבישי

מאת אייל לוי

אחרי שהתפזר העשן והתברר שמכבי ת"א לא תשחק בליגת האלופות, החלה הפגנות הביקורת. אחד הסופגים העיקריים היה איציק זוהר. הכוכב הגדול התבצר במינה עד שיצא בשבת כמו גדול עם שחרור הפגז לרשת של ראשל"צ. מכבי ת"א צריכה את זוהר בכושר שיא העונה והוא יודע שהוא יכול לתת עוד הרבה יותר.

איציק נראה שהשתחרר אצלך הרבה לחץ השבת.

"השתחרר לחץ שהצטבר במירוץ אחרי המשחק נגד גראסהופר וגם הרבה כעס. כעס על כמה אנשים שיושבים ביציע, לבושים בצהוב, ולא מפסיקים לקלל ולבקר כשלא הולך. אני לא מדבר רק על ביקורת עלי, אלא על כל הקבוצה. אני לא חושב שאלה אוהדים".

תסכים שבינתיים אתם לא מבריקים כל כך.

"אין ספק שאנחנו עוד צריכים להשתפר והרבה, אבל צריך לזכור שאנחנו רק בתחילת הדרך ואני שמח שלמרות שאנחנו לא בשיא היכולת אנחנו במקום הראשון עם שני נצחונות. אני לא אוהב לדבר באחוזים, אבל אני בטוח שאנחנו יכולים להשתפר לפחות בחמישים אחוז".

אחת הטענות הגדולות היא שמחמישיות משאירים בקישור קשה להרכיב קבוצה?

"אלה שטויות. תמיד יהיה לאנשים מה להגיד. בעונה שעברה אמרו שאין עושי משחק, השנה יש יותר מדי כוכבים. זה טוב שיש לנו שחקנים מוכשרים ואני לא רואה בעיות של מאבקי כוחות, או דברים דומים. שחקנים כבר מספיק מבוגרים כשביל לא לחפש את הצלחתם כמו את הצלחת הקבוצה. אני אומר לך, עם כל הלב, שמחתי מאוד להבקיע ולבשל, אבל יותר מכל שמחתי בשבת אחרי שריקת הסיום".

אלי דריקס אמר שכשאתה ואבי נמני נמצאים בכושר הקבוצה נראית אחרת.

"אני חושב שהוא צודק ואני לא מתחמק להיות צנוע. בכל קבוצה ישנם שחקנים מובילים ושנינו רוצים שהשחקנים שמשחקים לצידנו יהיו טובים. צריך לזכור גם שאצל שחקנים כמונו למטבע יש שני צדדים. כשלא הולך אנחנו סופגים את מירב הביקורות כמו אחרי המשחק נגד גראסהופר ואין ברירה, חיים עם זה ומבינים את זה, ואני שמח שהצלחתי ליצור מעצמי דמות ציבורית כזאת".

נוצר רושם שלא [illegible] מספיק בנבחרת.

"את זה [illegible]

"יכול להיות שקללה מרחפת מעליי"

משה גלאם מסכם את "השבוע הכי שחור בחיים שלי" שזה נגמר: "טוב שזה מאחורי. שכל השבוע הארור הזה [illegible]

מאת יונתן הללי

כשהיה אלמוני בבית"ר נתניה, חלם משה גלאם להגיע למכבי חיפה, לאחר מכן לנבחרת. כשהגשים שני חלומות אלו, לא שיער בנפשו שייקלע למה שהוא מגדיר "השבוע הכי שחור בחיים שלי".

זה החל בשער האומלל שספגה ישראל בסלובקיה בשבוע שעבר ונמשך שלשום בב"ש, כשספג כרטיס אדום. "אין מה לעשות, חוסר מזל, קללה, זו תקופה שאני לא זוכר כמותה. יכול להיות שמיהרתי לקחת על עצמי אחריות במשחק הנבחרת. היום בדיעבד אין לי שום ספק שאני לא האשם היחידי. ראיתי את המשחק שלוש פעמים בטלוויזיה, וברור לי, כמו לכולם, שאני לא האחראי הבלעדי".

אולי אתה לא האשם היחיד בגול הזה, אבל יש לך חלק גדול בו, והעובדה שבשבת הורחקת מעידה שמשהו עובר עליך.

"העובדות מדברות בעד עצמן. אני מרגיש משום מה שהחליטו להתלבש עלי ולעשות משני הדברים האלה סיפור ענק. יש מן עליהום עלי בתקשורת, כאילו מחפשים לעשות לי לינץ'. מה בסך הכל עשיתי? נקלעתי לשני מקרים של חוסר מזל. באחד, חוסר המזל הזה עלה לנו בהפסד, ובשני אני מתוסכל מזה שהשארתי את החברה בלעדיי".

משה גלאם

אולי בכל זאת אפשר להגיד שבמבחנים גדולים אתה לא עומד בלחץ?

"זה בדיוק מה שאני מתכוון כשאני אומר 'עליהום'. מה רוצים, להפוך אותי ללא יוצלח? הרי בכל המשחקים הגדולים תמיד הצטיינתי. כשניצחנו בצרפת הייתי על המגרש, כשניצחנו בגמר הגביע כבשתי שער, השתתפתי בכל התהליך שהפך בשנתיים האחרונות את נבחרת ישראל מכלום לשם דבר. לבוא ולהגיד שאני נלחץ זה לנסות להכפיש אותי".

גם לפני שנתיים השארת את החברים שלך לבד בשמינית גמר הגביע מול מכבי ת"א והלך לכם הדאבל?

"נכון, גם אז הרגשתי בדיוק כמו שהרגשתי בסלובקיה. אז איבדנו את הדאבל, והפעם את הסיכוי להגיע לאנגליה, אבל לא צריך להפוך אותי לשעיר לעזאזל, כי בשני המקרים לא מדובר במשחק טניס ולא באיש יחיד. עשיתי טעות, אבל החוכמה בקבוצה היא לתקן.

אם חוזרים היסטוריה [illegible] שלי, אז אני יכול לומר [illegible] גדולים לקבוצה ולנבחרת, [illegible] התרומה שלי לעומת הטעויות [illegible] טוב בלילה. צריך לזכור שאני [illegible] בלאומיים ברציפות, להוציא [illegible] בעמדת המגן השמאלי [illegible] בתקופה כל כך ארוכה, [illegible]

מה עבר עליך באותה [illegible] הכדור ברחבה בסלובקיה?

"אני כנראה לא אשכח את [illegible] צעקתי שלה שלה, אבל הוא לא [illegible] במגרש. אני לא בא להאשים את [illegible] שנינו יכולנו [illegible] האומלל הזה [illegible] לחלוץ [illegible] צריך לזכור [illegible] שבהחלט [illegible] את המצוות [illegible] מה שבא לי [illegible] לתקן את הטעות [illegible] ממשהו קטן [illegible] ומתגלגל [illegible]

ומה קרה בבאר [illegible]

"בב"ש [illegible] קה. כיבדתי את [illegible] שב שהלכתי על הרגל במתכוון, [illegible] כל מי שראה את המשחק יודע [illegible] ודנגיות".

אתה מסכים איתי ששני [illegible] טעות כה גדולה מעידים כי עובר [illegible]

"יכול להיות שעובר עלי משהו [illegible] קללה מרחפת מעל ראשי, ואני [illegible] אבל טוב שזה מאחורי. היום אני [illegible] מת. אני מקווה שכל השבוע הארור [illegible] לי עוד מישהו, אי פעם. בעבר [illegible] במשחק של נבחרת. אני עשיתי [illegible] תי את השגיאה הגדולה ביותר שלי".

אתה כועס על שרף [illegible]

"אני לא כועס על שלמה [illegible] קשה בסיום, כך אני הרגשתי [illegible] ולי היה חלק באוברן הזה. על [illegible] לכעוס אף פעם כי יש לו חלק [illegible] שלי".

[illegible] קבלת טנים "יחמה" בבאר שבע?

"[illegible] בבאר שבע "דאגו" לי וזה לא עשה לי [illegible] אני יכול להיות שבע רצון מהעובדה שהש[illegible] קבוצה ואוהדי מכבי חיפה עודדו אותי ונתנו [illegible] שאסון לא קרה".

[illegible] שתאבד את מקומך בנבחרת בגלל חש[illegible]

"[illegible] מקווה שלא זה יקרה, אני מקווה שהטעות [illegible] לגופו של ענין ולא יהיו לה השלכות [illegible]

[illegible] לחוץ בגלל שאדיונלפי נרשם בעורטך?

"[illegible] לא ללחוץ. מקומי בהרכב הוא בזכות, וגם [illegible] יכנס להרכב, וזה יהיה על חשבוני, אני [illegible] בכבוד כדי לשוב להרכב. אני לא חושב שזה מה שצריך לקרות".

מה יהיה?

"אם התקשורת לא תנפח ולא תעשה מזבוב פיל, וההספדים שנשמעים פה ושם יפסקו, אני מאמין שהכל יחזור על מקומו. אי אפשר לקחת ממני את המהירות, את הבעיטה, את השקט, ובעיקר את העובדה שאני "וינר" בדם. שום הרחקה ושום טעות לא בעבר ולא עכשיו תוריד אותי לתהומות שאיש לא יחלץ אותי משם".

אתה טיפוס רגשן שמביא את ההתרגשות שלו לטוב ולרע גם למגרש?

"אני אדם רגשן, זה נכון, וכל דבר משפיע עלי, אבל אני כמו כולם כשעולה לשחק, אוטם את האוזניים, פותח את הראש וחושב רק מה עושים כדי לנצח".

"מה רוצים, להפוך אותי ללא יוצלח? הרי בכל המשחקים הגדולים תמיד הצטיינתי. לבוא ולהגיד שאני נלחץ זה לנסות להכפיש אותי. לא צריך להפוך אותי לשעיר לעזאזל"

[illegible] קורן, משה גלאם ואמיר אביגדור שלשום בבאר־שבע ■ צילום: בן אוסקר

400,000 ד' על הספסל

שפיגל: הוא עדיין לא בכושר משחק מלא

ארינולפי: אני מוכן לשבת על הספסל ולהיכנס ברגע שיקראו לי

מאת יונתן הללי

גיורא שפיגל לא נבהל מהביקורת על כך ששחקן הרכש בנבחרת אורוגוואי, אדגרדו אדינולפי, שעלה 400 אלף דולר, לא משחק. שפיגל: "הוא עדיין לא בכושר משחק מלא ולכן הוא לא משחק. הוא משחק מדי פעם חלקי משחק, כדי שייכנס כושר. כשהוא יגיע לכושר משחק מלא ויהיה יותר טוב מהאחרים – הוא ישחק".

הכושר הגופני שלו לקוי?

"לא, כושר המשחק שלו אינו מספיק. בפרוש לא כמו של השחקנים שלנו, לכן הוא יחכה בסבלנות עד שאני אחליט שהוא מתאים לשחק. היום הוא בנוי לשחק רק בשמאל. אצלי הוא ילמד לשחק בכמה תפקידים".

אולי יש לך יותר מדי שחקנים טובים, שקשה לך להוציא אחד מהם?

"לא קשה לי להוציא ולא קשה לי להכניס. אני משחק עם מי שאני חושב שהוא הטוב ביותר בזמן נתון מול קבוצה נתונה.

זה לא טיפה צורם, השקעתם בו הרבה כסף.

"למה זה צורם? אתה חושב ששחקנים ישראלים שיושבים על הספסל עולים פחות ממנו".

אדגרדו אדינולפי איך אתה מרגיש אחרי שני משחקי ליגה על הספסל?

"אין לי בעיה. אני מוכן לשבת על הספסל ולהיכנס ברגע שיקראו לי. המאמן הוא שמחליט מי משחק, מתי וכמה. העובדה שאני ברגע שחקן מחליף, אינה מטרידה אותי. ככה זה בכל העולם וגם במכבי חיפה, כך שאני לא רואה בזה שום תריג".

נראה לך הגיוני שאין לך מקום בהרכב מכבי חיפה ובנבחרת אתה פותח?

"מכבי חיפה ונבחרת אורוגוואי זה שני עולמות שונים לגמרי. אין קשר בין הנבחרת לבין המשחק בקבוצה לאורך השנה כולה, לכן השיקולים הם שונים".

האם ביקשת מגיורא שפיגל לדעת מה קורה איתך?

"לא, אין צורך לדבר איתו, הוא המאמן, הוא יקבע והוא יגיד לי מתי אני משחק. לי יש סבלנות ואני אחכה עד שאקבל את הצ'אנס שלי.

בב"ש יכולת לשנות משהו אם היית נכנס?

"לא, אני לא חושב שהייתי משנה את התוצאה וזה לא בהכרח שכל חילוף גורם לשינוי. מכבי חיפה שיחקה טוב מאוד ולמאמן לא היתה ברירה, אחרי ההרחקה של גלאם הוא נאלץ לשנות את ההרכב ואת צורת המשחק".

יש סיכוי מול סמורטינג ליסבון?

"אני אופטימי וחושב שניתן לעבור אותם".

(תירגום מספרדית: דובי כרינר)

רומן פילינצ'וק כובש את השער השלישי בשלוש מערכות. מימין לשמאל: עוצר על החזה, מניף את הרגל לבעוט ומנצח בחגיגות סיום הבצורת של מכבי פ"ת במשחקי הדרבי העירוני ■ צילומים: שלמה וולקוביץ

מכללת תל־ח

חבורת הצעירים של הפועל גליל עליון, בהדרכת המאמן הלאומי הטרי, דיוויד בלאט, הביסה אתמול במלחה את מכבי ירושלים והזכירה לכולם — מדובר בסגנית האלופה

הזר של הגליל, פאנצ'ו הודג'ס, רוכב על טרי פייר בדרך להטבעה אתמול במלחה

מאת יהודה גולן

הגנה, הגנה, ושוב הגנה, אלה הסיבות שבגללן הובסה אתמול מכבי ירושלים בביתה בפתיחת העונה. גליל עליון הגיעה לירושלים ללא הרבה יומרות, אבל הפגינה אופי נחוש ובעיקר משחק התקפה עשיר במתפרצות וקו אחורי מצויין, שמאכלס ישראלים צעירים כמו אסף דותן, גיל סלע, גור שלף, ואלון שטיין, שחתכו את הגנת ירושלים לחתיכות, בעיקר במהלך המחצית השנייה.

הגליל פתחה את המשחק היטב, כשהוליכה 2–13 בתוך שלוש דקות. מכבי, שנראתה המומה בדקות אלו, הצליחה איכשהו בעזרת כהן־מינץ לחזור למשחק, 16–17 בדקה ה־10, אבל דיוויד בלאט הירבה בחילופים הכניס את קראבר וגורדון, ולמרות זאת העלה גלעד כץ את מכבי ליתרון ראשון בשלשה, 24–22.

גליל, ששמרה אישית חזקה על מכבי, ידעה לנטרל את סטרות'רס שאיבד כדורים וזרק זריקות קשות מעבר לקשת, אך באפס אחוזים. ירושלים סבלה קשות מיכולת ירודה של שני הזרים דאוסן וסטרוטרס שקלעו ביחד רק 21 נקודות.

אסף ברגע שנכנס למשחק הוסיף כח וריבאונדים, וגם קלע כמה סלים יפים, אבל הקו האחורי של הגליל, בניצוחם של שלף וסלע, רץ קדימה בנהירות למתפרצות, שאותן סיים בעיקר דותן המצויין.

מכבי איבדה עשתונות, כשאת המחצית השנייה פתחה גליל שוב בריצה מטורפת, 57–45. מכבי ירדה להגנה בצורה לקוייה מאוד, ומשחקה אופיין בדקות אלה בחוסר ריכוז ובילבול, שגרמו לאיבודי כדור רבים מדי. באותן דקות נראתה ההתקפה של מכבי כך: הכדור הגיע לסבן וזה מעבר לקשת זרק ועל הריבאונד עלה גור שלף, ששלח את אסף דותן ואת קנדי למתפרצות. כך זה קרה לפחות ארבע פעמים ברבע הרביעי.

סבן עוד הצליח להקטין בשלשה ל־61–56, אבל שוב זרק בפזיזות כדורים מטווח רחוק ובשלב זה, כשגור שלף ושטיין קובעים 73–57 שתי דקות לסיום, הרים חרוש ידיים, כשלא ברור מדוע כהן־מינץ מבלה כמעט את כל המחצית השנייה על הספסל. בסיום ניצחה הגליל 82–65.

■ יורם חרוש סיכם: "משחק ההתקפה שלנו לקה בחסר. שיחקנו בחוסר ריכוז והירידה להגנה היתה לקויה. הופתעתי מאוד, כי לא ציפיתי להפרש כזה בבית מול גליל עליון".

מאמן הגליל, דיוויד בלאט: "הוכחנו אופי כשחזרנו ממשחק קשה בפינלנד. שמרנו מצויין על דאוסן וסטרות'רס. אם נשחק כך ביום חמישי נעבור את הפינים. חוץ מזה, אני חייב לפיני גרשון את כל מה שאני יודע כמאמן ובשבילי זה חלום לנצח כשהוא ביציע".

מכבי ירושלים 65 (38)

שחקן	מ"2	מ"3	עונש	ר'	אס	אי	נק
דאוסן	[illegible]	[illegible]	[illegible]	[illegible]	[illegible]	[illegible]	11
[illegible]	[illegible]	[illegible]	[illegible]	[illegible]	[illegible]	[illegible]	11
סטרוטרס	[illegible]	[illegible]	[illegible]	[illegible]	[illegible]	[illegible]	[illegible]
גורדון	[illegible]	[illegible]	[illegible]	[illegible]	[illegible]	[illegible]	[illegible]
[illegible]	[illegible]	[illegible]	[illegible]	[illegible]	[illegible]	[illegible]	6
כהן־מינץ	[illegible]	[illegible]	[illegible]	[illegible]	[illegible]	[illegible]	6
כץ	[illegible]	[illegible]	[illegible]	[illegible]	[illegible]	[illegible]	[illegible]
פייר	[illegible]	[illegible]	[illegible]	[illegible]	[illegible]	[illegible]	4
[illegible]	[illegible]	[illegible]	[illegible]	[illegible]	[illegible]	[illegible]	[illegible]
[illegible]	[illegible]	[illegible]	[illegible]	[illegible]	[illegible]	[illegible]	[illegible]
סה"כ	[illegible]	[illegible]	[illegible]	[illegible]	[illegible]	[illegible]	[illegible]

גליל עליון 82 (39)

שחקן	מ"2	מ"3	עונש	ר'	אס	אי	נק
דותן	[illegible]	[illegible]	[illegible]	[illegible]	[illegible]	[illegible]	[illegible]
שלף	[illegible]	[illegible]	[illegible]	[illegible]	[illegible]	[illegible]	[illegible]
הודג'ס	[illegible]	[illegible]	[illegible]	[illegible]	[illegible]	[illegible]	[illegible]
[illegible]	[illegible]	[illegible]	[illegible]	[illegible]	[illegible]	[illegible]	[illegible]
קנדי	[illegible]	[illegible]	[illegible]	[illegible]	[illegible]	[illegible]	[illegible]
סלע	[illegible]	[illegible]	[illegible]	[illegible]	[illegible]	[illegible]	[illegible]
שטיין	[illegible]	[illegible]	[illegible]	[illegible]	[illegible]	[illegible]	[illegible]
[illegible]	[illegible]	[illegible]	[illegible]	[illegible]	[illegible]	[illegible]	[illegible]
[illegible]	[illegible]	[illegible]	[illegible]	[illegible]	[illegible]	[illegible]	[illegible]
סה"כ	[illegible]	[illegible]	[illegible]	[illegible]	[illegible]	[illegible]	[illegible]

מהשורה: ירושלים 46, גליל 64. מהעונשין: ירושלים 67, גליל 56. חטיפות: ירושלים 3, גליל 6 [illegible] 12. גנבות: ירושלים 0, גליל 2 [illegible]. שופטים: [illegible] גורניק וירון זריק, 800 צופים במלחה.

הערב: נשים

הליגה הלאומית לנשים תצא לדרך כבר הערב, עם שני משחקים שהוקדמו מהמחזור הראשון. האלופה, אליצור חולון, תארח (19.00, קרית־שרת) במשחק מסקרן את העולה החדשה, בני הרצליה, שתציג הרכב חזק ואטרקטיבי, הכולל שלוש שחקניות נבחרת – לימור מזרחי, רינת ולץ וענבל ציונוב. עולה אחרת, נס־ציונה, שההכנות שלה לעונה הקרובה נפגעו בגלל מחסור במזומנים ועד לפני זמן קצר כלל לא היה ברור אם תופיע, תארח באולמה (20.30) את אליצור רמלה. שלושה משחקים נוספים ייערכו מחר.

■ מוסיק לוי

הצגת בכורה לבוסני בראשל"צ

מאת מוסיק לוי

הפועל עמק יזרעאל היא לא קנה המידה הטוב בעולם לקביעת הערכות, בטח שלא בשלב הזה של העונה, שלושה ימים בלבד אחרי שקיבלה את השחקן האחרון ואולי המשמעותי ביותר בפאול שלה.

אבל מכבי ראשל"צ הרי לא צריכה להתחשב בצרות של היריבות שלה ואם תסתכל על עצמה במראה אחרי הניצחון הראשון בליגה (105–88), שמחק סטטיסטיקה מאוד לא מרשימה במשחקי כרום העונה, היא תגלה שהחיבור בין השחקנים מתגבש והולך, ושרק עכשיו, אחרי שהרדימה את כל הליגה והורידה מעצמה ציפיות, בדיוק כמו בעונה שעברה, היא מתחילה להיראות כמו קבוצה ולהתקרב לתוצר הסופי שהמאמן שלה היה רוצה לראות.

מה שלא פחות חשוב מבחינתה של ראשל"צ, זה העובדה שגלעד שמחוני נחת בדיוק בזמן, כשמתחילים לספור את הכסף האמיתי. ניהול המשחק החכם שלו, בתוספת העזרה הנהדרת שקיבל מבריאן אוליבר, היה אחד הגורמים העיקריים לכך שראשל"צ גמרה את המשחק הזה הרבה לפני כיומיי.

אוליבר, שהיה נבון ואתלט מדהים שיודע לנצל את היתרונות שלו על שומריו ותותך הגנות כפי סביו, מה שיוצר הרבה בצבים להבקים שלו ובעיקר לג'יימס גאלי, נתן הצגה אישית וקבוצתית גדולה. ונאלי, כמו שכבר אמרנו, היה הנהנה העיקרי מהכילוב המוצלח עם פיקי מובילי הכדור שלו.

אצל רני גוט, הנכס החשוב ביותר של הקבוצה (ויסלח לי גאלי), הכל מתחיל בהגנה, אבל לא נגמר שם. גיא ויסל אתמול לחלוטין במחצית הראשונה את סטיבי תומפסון, שעוד יעשה הרבה נקודות על שומרים אחרים בליגה, אבל האיזון בין משחק ההגנה שלו להתקפה הוא רווח נקי ...

... חילת המחצית השנייה ... היה פשוט בלתי ניתן ... ידיו הביא את ראשל"צ ... (במחצית) ליתרון 48– ... מה שאיפשר גם לנגאל ... בוסני להשתתף באצ...

הבעיה היחידה ... בהגנה היתה בסגירה ... ין. הסקורר של גבת ... השומרים שלו במחצית ... 11 עבירות, הלך שוב ... ושמר את קבוצתו ... שון של המחצית ... כשגרווין הוא כל ... עדיין לא מאופס ... רק פירורים, או ... לראונג.

בעיקר בגלל גרווין ... של"צ בדקה השמינית ... אבל השלושה של ... נר ההתקפה של גאלי ... של אוליבר פתח את ... חון הצפוני, שהיה ... ומך 28–19 (11 ... ו־55–42 בהפסקה ... להמשיך את ... קיבל בסיום ... קובל אצל מאמנים ... תון נבורה.

מכבי ראשל"צ 105 (55)

שחקן	מ"2	מ"3	עונש	ר'	אס	אי	נק
אוליבר	[illegible]	[illegible]	[illegible]	[illegible]	[illegible]	[illegible]	[illegible]
[illegible]	[illegible]	[illegible]	[illegible]	[illegible]	[illegible]	[illegible]	[illegible]
גאלי	[illegible]	[illegible]	[illegible]	[illegible]	[illegible]	[illegible]	[illegible]
שמחוני	[illegible]	[illegible]	[illegible]	[illegible]	[illegible]	[illegible]	[illegible]
[illegible]	[illegible]	[illegible]	[illegible]	[illegible]	[illegible]	[illegible]	[illegible]
[illegible]	[illegible]	[illegible]	[illegible]	[illegible]	[illegible]	[illegible]	[illegible]
[illegible]	[illegible]	[illegible]	[illegible]	[illegible]	[illegible]	[illegible]	[illegible]
[illegible]	[illegible]	[illegible]	[illegible]	[illegible]	[illegible]	[illegible]	[illegible]
[illegible]	[illegible]	[illegible]	[illegible]	[illegible]	[illegible]	[illegible]	[illegible]
[illegible]	[illegible]	[illegible]	[illegible]	[illegible]	[illegible]	[illegible]	[illegible]
[illegible]	[illegible]	[illegible]	[illegible]	[illegible]	[illegible]	[illegible]	[illegible]
סה"כ	[illegible]	[illegible]	[illegible]	[illegible]	[illegible]	[illegible]	[illegible]

עמק יזרעאל 88 (44)

שחקן	מ"2	מ"3	עונש	ר'	אס	אי	נק
[illegible]	[illegible]	[illegible]	[illegible]	[illegible]	[illegible]	[illegible]	[illegible]
תומפסון	[illegible]	[illegible]	[illegible]	[illegible]	[illegible]	[illegible]	[illegible]
אטלס	[illegible]	[illegible]	[illegible]	[illegible]	[illegible]	[illegible]	[illegible]
[illegible]	[illegible]	[illegible]	[illegible]	[illegible]	[illegible]	[illegible]	[illegible]
שוורצמן	[illegible]	[illegible]	[illegible]	[illegible]	[illegible]	[illegible]	[illegible]
[illegible]	[illegible]	[illegible]	[illegible]	[illegible]	[illegible]	[illegible]	[illegible]
[illegible]	[illegible]	[illegible]	[illegible]	[illegible]	[illegible]	[illegible]	[illegible]
[illegible]	[illegible]	[illegible]	[illegible]	[illegible]	[illegible]	[illegible]	[illegible]
סה"כ	[illegible]	[illegible]	[illegible]	[illegible]	[illegible]	[illegible]	[illegible]

מהשורה: ראשל"צ 60, עמק יזרעאל 52. מהעונשין: ראשל"צ 87, עמק יזרעאל 73. חטיפות: ראשל"צ 10, עמק יזרעאל 1. גנבות: ראשל"צ 0, עמק יזרעאל 2 (גרווין). שופטים: [illegible], 500 צופים בראשל"צ.

ג'יימס גאלי מראשל"צ בין שחקני העמק, גילי שוורצמן (מימין) ומנחם אטלס (משמאל) אתמול בראשל"צ
צילום: דני מרון

אוסישקין יתחבב בערב הפתיחה במשחק בין הפועל תל־אביב לירושלים (20.30)

פפי: אני אוהב לשחק באוסישקין

הפועל ירושלים

מאת יהודה גולן

אחרי תשעה חודשי השבתה ממשחקים רשמיים, בעקבות פציעה קשה בברכו, חוזר הערב פפי תורג'מן עם הפועל ירושלים לאוסישקין, לפגישה שתהיה, כרגיל כמו כל עונה, פגישה חמה ולוהטת עם הפועל תל־אביב ומאיר טפירו.

פפי רוצה לשכוח את אותו יום קשה, אבל די במפתיע הוא אומר: "אני דווקא אוהב לשחק באוסישקין, למרות מה שקרה לי שם. אני אוהב את הפרקט באולם הזה, שמתאים לי לניתור ואת האווירה שם".

רגלו של פפי כבר הבריאה לחלוטין, הרבה מעבר לציפיות. פפי חזר במהירות לעצמו ולכושר הניתור המרהיב שלו, אבל כמו שהוא אומר: "תשעה חודשים בלי משחק רשמי משפיעים בכל זאת. אני מקווה לחזור מהר לעצמי".

אתמול בצהריים התרגע פפי בכורסה בביתו וצפה במשחק ליגה מספרד, בין חובנטוד לאסטוריאנטס.

אתה בודק באיזו קבוצה באירופה כדאי לשחק בעונה הבאה?

פפי צוחק: "תן קודם לעבור בשלום את העונה הזאת ואחר־כך נראה".

מה תגיד לאוהדים לקראת משחק הפתיחה?

"שהם נהדרים. יש לנו אוהדים נפלאים, אלפיים איש שקנו מנויים מוכיחים את זה ואני בטוח שהאוהדים יבואו בהמוניהם לאוסישקין, יעודדו ויתנו לנו הרגשת בית".

אתה הולך לפגוש הערב את מאיר טפירו.

"או מזה כבר פגשתי אותו ודיברנו, הוא התנצל והסביר לי שזה לא היה בכוונה".

מה תגיד לו הערב?

"אין לי שום דבר מיוחד לומר לו. נבוא לשחק כדורסל ואני קורא לאוהדים הנפלאים שלנו להגיע לאוסישקין ולעודד אותנו, זה חשוב לנו".

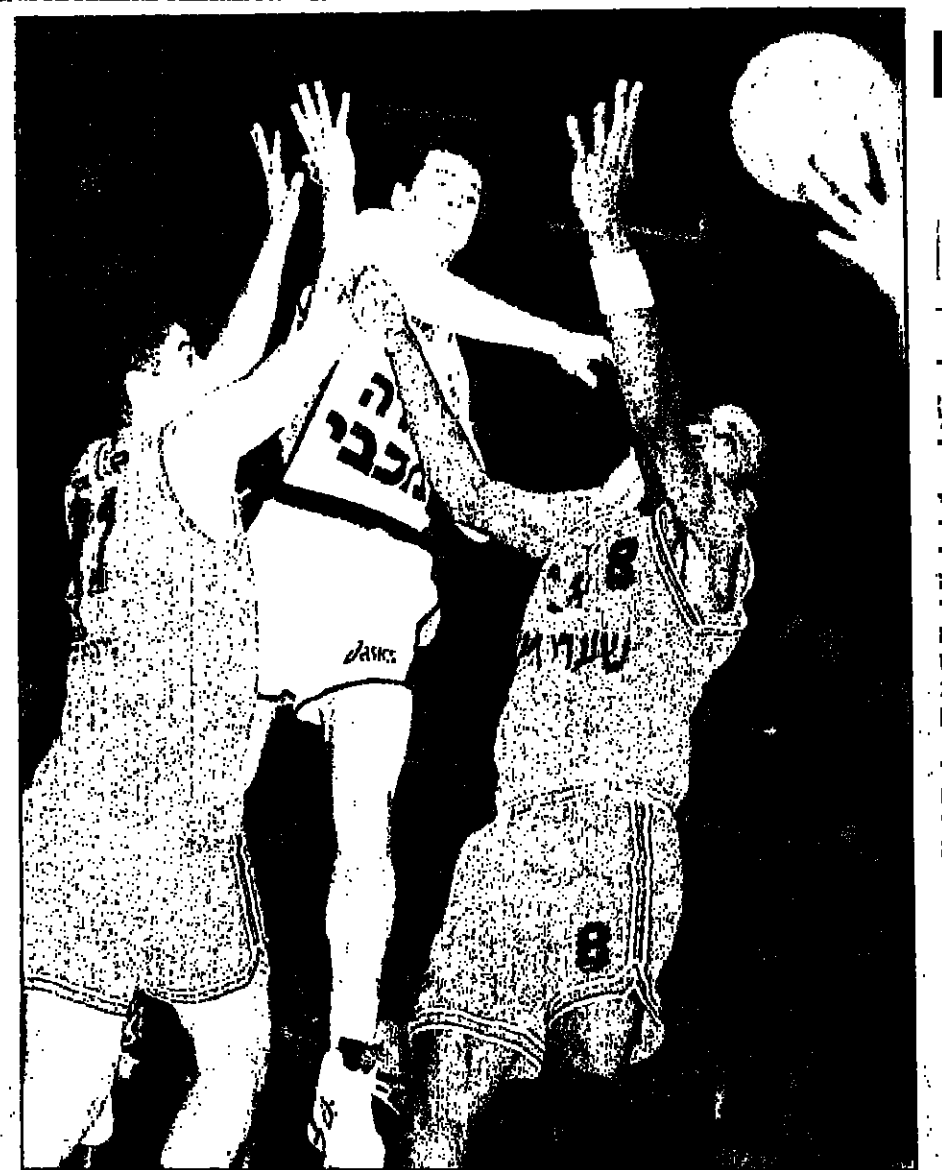

זיכרונות מאוסישקין: נגאד מרקוביץ' עולה מול נוריס קולמן (מימין) ופיני לוי
צילום: עדי אבישי

...פירו: אם נשלוט בריבאונד ננצח

הפועל תל־אביב

מאת ערן סלע

...אני משחק אני לא חושב על האחריות הגדו... לי השנה על הכתפיים", אומר מאיר טפירו, ...הפועל ת"א, לפני המשחק הערב נגד הפועל ...ם (20.30 באוסישקין), וירובניק ושטריקס, ש...בכבלים).

...ן, מוטלת עלי אחריות רצינית השנה ואני ...שאני אעמוד בזה. לא תהיה לי בעיה לוותר ...קות. נגאד מרקוביץ' ודראגנקו דוברא משח... ואני צריך להכניס את שניהם למשחק. זה ...הם יהיו אלה שיקחו את מרבית הזריקות. מי ...מהן יותר יקבל יותר כדורים אבל אין לי כוונה ...אחר מהם. אתה הרי יודע כמה זה לא פשוט ...לצר שניים כאלה", מסביר טפירו בן ה־20 ...אבל גם שניהם יודעים טוב מאוד שיש רק ...אחד".

...המקצועי של הפועל ת"א, שאול אייזנב... על הפתעה הערבו "המצב השתנה. זו פעם ...בהיסטוריה שהפועל ירושלים מגיעה לאו... כפייבוריטית. ירושלים בנתה קבוצה טובה ...להתמודד על האליפות עם מכבי ת"א, וכל ...יכולים לעשות זה להפתיע".

...רו מעריך, שמניעת ריבאונד ההתקפה המוצ... ירושלים, עשויה להעניק ניצחון ראשון להפועל ...אם נשלוט בריבאונד ההגנה שלנו נוכל לצאת ...צות, שהן החלק הטוב ביותר שלנו, ואז גם ...

...הנהלת הפועל ת"א, מתוך ידיעה כי המטרות השנ... הרבה יותר להישארות בליגה מאשר זכיה ...הנהיגה לראשונה מזה שנים רבות בונוסים ...כות בפלייאוף התחתון, במקום העליון. ...הגבילה את מספר הצופים הערב ל־... אוהדים צפויים להגיע מירושלים.

יש משיח!

העולה החדשה מצפת הדהימה בביתה את הפועל אילת 89–87. עכשיו שמישהו יודיע את זה לרבי

מאת חגי אסרף

על טכילת אש יותר מוצלחת לא חלמו בצפת. במשחקה הראשון וההיסטורי בלאומית א' אירחה צפת את הפועל אילת היומרנית, והוכיחה לה כי גם בצפון יש כדורסל טוב כאשר חניכיו של משה גרשון מנצחים 87–89 בסיומו של משחק מותח וצמוד לכל אורכו.

במהלך כל שעות הבוקר התרוצצו ראשי צפת בין אולם הכדורסל החדש לבין חברת החשמל, בתקוות שזרם החשמל יחובר והמשחק ייערך באולם החדש. רק כשעה וחצי לפני שריקת הפתיחה חובר זרם החשמל ובצפת יכלו לנשום לרווחה כפעם הראשונה לאתמול.

המשחק החל באיטיות אצל שתי הקבוצות, כאשר לאט לאט לוקח רותם ארליך, רכז אילת, את קבוצתו ליתרון מבטיח של 14–22 (דק' 10) ומאלץ את מאמן צפת, משה גרשון, לקחת פסק זמן ולהכניס למשחק את הרכז יניב ויצמן, שאכן מביא לשינוי.

ויצמן בריכוז משחק טוב, הוביל את צפת לשיוויון בדקה ה־16, 32–32, ויחד עם מלחמה של ניר רכליס מתחת לסלים, ושלושה מדוייקת של הקפטן ארז חזן, הכל כמובן בגיבוי ועידוד של קהל ביתי מובהק, הצליחה צפת לרדת להפסקה ביתרון בן 6 נקודות 41–47, ולחלום כל הדרך לחדר־ההלבשה.

פתיחת המחצית השנייה היתה שייכת לאורחים מהדרום, שבתוך שלוש דקות הצליחו לרוץ לקלוע 10 נקודות לעומת אפס של צפת ולעלות ליתרון 47–52, הרבה בזכות ג'יי ג'יי יובנקס, שירה מכל מצב ובמיוחד מאחורי קשת השלוש. בדקה ה־30 נרשם המפנה של המשחק. כניסתו של ברק פלג לשורות צפת הביאה לשיתוקו של יובנקס והחלה נרגנת סלים.

בדקה ה־35 הראה לוח התוצאות 76–79 לצפת, אך דקה לסיום הצליחו חניכיו של אפי בירנבוים לצמצם עד לכדי 85–84. צפת הלכה לאיש מספר אחת שלה אתמול – הרכז מלוין ניוברן. האיש ירה שלשה אדירה ממרחק, שהחזירה את האוויר לריאותיו של המאמן גרשון והקפיצה את הקהל הצפתי, 84–88. אילת החזירה מיד בשלשה, 87–88, אבל 5 שניות לסיום שוב קיבל ניוברן את הכדור, סימס ביצע עליו עבירה וגם נקודה אחת משתיים מהקו הספיקו לצפת כדי לנצח 87–89, ניצחון ראשון והיסטורי בלאומית א' לצפת.

■ "תשובה לכל השונאים"

מאמן צפת משה גרשון: "מלחמה יוצאת מהכלל של כל השחקנים, במיוחד ברק פלג, יניב ויצמן וסטיב פנוקה, שהביאו לשינוי. אנחנו עדיין לא משחקים קבוצתי ויש עוד הרבה עבודה".

יו"ר הפועל צפת, יוסי ביתן: "הניצחון הזה מהווה תשובה לכל השונאים של הקבוצה והפוליטיקאים שמנסים לפגוע בנו".

מאמן אילת, אפי בירנבוים, נראה כועס מאוד בסיום והסכים לומר רק: "הפסד כואב".

■ אלוף ישראל באיגרוף, ולאדיסלב ניימן, מאגודת מכבי נשר־עזריה, נופה שלושה מהסגל האולימפי. ניימן לא התייצב למחנה האימונים של הנבחרת שנערך באילת, ולדעת האיגוד והיחידה לספורט הישגי נעדר ללא סיבה מוצדקת. ניימן היה אמור לייצג את ישראל באליפות העולם במרץ 1996, ובעקבות התקרית הסיכוי שייצא לתחרות נמוך מאוד. ■ רונן הלל

צפת 89 (47)

שחקן	מ"2	מ"3	עונש	ר'	אס	אי	נק
[illegible]	[illegible]	7-3	10-8	5	1	2	27
[illegible]	[illegible]	6-3	7-7	6	1	1	20
[illegible]	[illegible]	–	8-6	6	–	6	16
[illegible]	[illegible]	–	4-4	4	–	1	6
[illegible]	[illegible]	6-3	2-2	1	1	1	8
[illegible]	[illegible]	–	2-2	4	1	–	6
[illegible]	[illegible]	–	–	5	–	–	6
[illegible]	[illegible]	–	–	4	–	–	–
סה"כ	[illegible]	17-6	33-29	35	4	11	89

הפועל אילת 87 (41)

שחקן	מ"2	מ"3	עונש	ר'	אס	אי	נק
יובנקס	14-7	8-6	3-2	3	1	–	34
פאנדנברק	17-7	1-0	6-5	8	–	3	19
דודו כהן	7-5	1-0	5-5	1	–	2	15
ארליך	5-2	1-1	7-5	1	4	2	12
סטלון	1-1	–	–	4	3	–	2
סימס	2-1	1-0	–	2	–	–	2
רחמבו	3-1	7-0	–	1	–	–	2
אסולין	–	–	2-1	–	–	–	1
סה"כ	49-23	19-7	23-18	20	8	7	87

מהשורה: צפת 48, אילת 44. מהעונשין: צפת 88, אילת 78. חטיפות: צפת 4 ... 4. גנבות: צפת 13, אילת 3 (פאנדנברק). שופטים: ג'וזף עלימי ויערי ... 500 צופים בצפת.

הטבלה הלאומית

	משׂ	נצ	הפ	סלים	נק
בני הרצליה	1	1	–	73-92	2
מכבי ראשל"צ	1	1	–	88-105	2
גליל עליון	1	1	–	65-82	2
הפועל צפת	1	1	–	87-89	2
הפועל אילת	1	–	1	89-87	1
עמק יזרעאל	1	–	1	105-88	1
מכבי ירושלים	1	–	1	82-65	1
הפועל חולון	1	–	1	92-73	1
הפועל ת"א	–	–	–	0-0	0
הפועל ירושלים	–	–	–	0-0	0
מכבי ת"א	–	–	–	0-0	0
עירוני ר"ג	–	–	–	0-0	0

משחקי אתמול

...הרצליה – ... 92-73
...ראשל"צ – גבת 88-105
...ים – גליל עליון 82-65
...צפת – אילת 87-89
...ת"א – הפועל י־ם הערב
...ר"ג – מכבי ת"א יום ד'

במחזור הבא

גבת – מכבי ת"א
בני־הרצליה – עירוני ר"ג
גליל עליון – הפועל חולון
הפועל אילת – מכבי ירושלים
הפועל ירושלים – הפועל צפת
מכבי ראשל"צ – הפועל ת"א

■ סטטיסטיקה: רונן הלל, שלומי שמחי

האיגוד נתן ארכה לחתימת החוזה האחיד

המועד האחרון לחתימה: יום רביעי הקרוב בצהריים

מאת ערן סלע

הרשות לביקורת תקציבים, בעצה אחת עם איגוד הכדורסל, העניקה אתמול ארכה לשחקני לאומית א' לחתום על החוזים האחידים עד יום רביעי ב־14.00 בצהריים. רבים מהשחקנים הזרים מעוניינים לשוחח עם סוכניהם בחו"ל לגבי מהותו של החוזה האחיד, ולא הספיקו לעשות זאת בסוף השבוע הנוצרי (שבת־ראשון) כיוון שהמשרדים היו סגורים. שחקני מכבי ת"א שבו רק אתמול לארץ, ו'עזרו' בכך להחלטת האיגוד להעניק ארכה קצרה לקבוצות.

"הצלחנו לפתוח את הליגה בזמן. אני שמח שכל הגורמים התעשתו בסופו של דבר וכעת יש לנו פחות מחודש ללבן את הדברים, ולהגיע להסכמים שיהיו מקובלים. החל מיום רביעי, שחקן שלא יחתום על החוזה האחיד לא יהיה רשאי לשחק", אמר יו"ר האיגוד, דני קסטן. "אנחנו עובדים שעות על גבי שעות, בלי הפסקה, בבדיקת חוזי השחקנים שהוגשו לנו. מרבית החוזים כבר נתונים לעיוננו", הוסיף יו"ר הרשות לביקורת תקציבים, צבי פורת.

חלק מהזרים חתמו על החוזה האחיד וצירפו לכך את חוזיהם עם הקבוצות, ותוספות שונות לגבי סכומי נטו וברוטו, או ההערכה, בכתב, שברור להם כי יהיו חופשיים בתום העונה.

עם זאת, יש זרים שאינם מסכימים עדיין לחתום מכמה סיבות: בחוזה האחיד יש כמה אי־בהירויות לגבי מעמדו של הזר. למשל, החוק המאפשר לשחקנים לעבור החל מהמחזור ה־5 אינו חל על זרים לפי תקנון האיגוד, ועדיין כלול בחוזה. או, לדוגמא, מעמדו של השחקן הזר – לא יכול להיות שבתום העונה יהיה זר מסויים קניין הקבוצה בה שיחק.

הגמר החוזר של הרצליה

מאת חגי סגל

כנראה שאת ההבדל בין קבוצה שעושה הכנה מושלמת לליגה לבין זו שבוחרת זר ברגע האחרון, וגם הוא לתקופה מוגבלת, רואים כבר במחזור הראשון. בני־הרצליה, שהכינוי המתאים לה ביותר הוא קבוצה, ניצחה בקלות את הפועל חולון 73–92 ועד שחולון תהפוך גם לקבוצה, יקח עוד זמן. בינתיים מדובר בחבורת שחקנים בכלל לא רעים, אבל ממש לא מחוברים זה לזה.

הרצליה ידעה שהמפתח לעצירת ההתקפה של חולון טמון בעצירת מילטון ואגנר ועל המלאכה הופקדו השריף ת'רדקיל בפתיחה וליאור ארדיטי בהמשך. הביצוע היה ללא דופי, עם הרבה קשיחות ואת התוצאות אפשר לראות בשורה הסטטיסטית העלובה של ואגנר.

הרצליה היתה צעד אחד קדימה מהג'אמפ הראשון, כשכץ קולע 7 מ־8 הנקודות הראשונות שלה, בדרך למחצית נקיה של 6 מ־6 ו־14 נקודות. משיוויון 10–10 (דקה 5) ברחה הרצליה ל־17–10 ואז ביקש חנוך מינץ פסק זמן ראשון והתחיל בנסיונות: איזורית, הגנה מעורבת וחזרה לאישית, אבל דבר לא עבר מול ת'רדקיל וכץ, שלא עצרו. יחד עם מחצית מצויינת של עופר פליישר, ירדה הרצליה להפסקה ביתרון 54–41. על הנייר זה רק 13 הפרש, אבל מי שהיה באולם ידע שמדובר בפער בלתי מחיק.

למחצית השניה יצאה הרצליה עם מוכתרי במקום פליישר ולבחור יש טונות של ביטחון. חולון, אחרי מחצית של הגנה מחוררת, החליטה לשמור וההתקפה של ההרצליה נתקעה, אבל כשקולעים 7 נקודות ב־9 דקות, שום הגנה לא תנצח. לאט לאט גם ההתקפה של הרצליה חזרה לעבוד. הדסון נכנס למשחק אחרי מחצית ראשונה חלשה ואת ההבדל בינו לבין שלטון ג'ונס אפשר לראות בעמודת האיבודים. הבדל פשוט בין שחקן אמיתי לאחד שבא רק לתת הצגות לקהל.

חולון הפסידה לקבוצה טובה ממנה ואסור לה להישבר, לא כל ערב ואגנר ימצא מולו שריף מחוזק בארדיטי. ואם ויקי רווח יעשה רק את מה שהוא יודע (והוא יודע) והשיפור אצל ישראל אלימלך ימשך, אז נצחונות יגיעו ומהר. הרצליה תשחק בשבוע הבא נגד מכבי ר"ג ובעוד שני מחזורים אפשר להתכונן למשחק העונה הראשון ביד אליהו.

■ מאמן בני־הרצליה, מולי קצורין: "ניצחון חוץ חשוב ויש עוד הרבה עבודה לפנינו. חשוב שקורן אמישה, שמחלים מפציעה, שותף ואני מאמין שבשבוע הבא נגד ר"ג הוא יהיה בריא". ■ אליאס חורי

הפועל חולון 73 (41)

שחקן	מ"ג	מ"ב	עונש	ר'	אס	אי	נק
ג'ונס	12-6	-	10-8	10	1	5	10
ואגנר	9-4	3-0	9-7	7	-	2	15
אלימלך	3-2	1-1	2-2	1	3	1	9
בוזין	5-3	2-0	3-2	3	3	1	8
רווח	4-3		5-1	4	-	2	7
צקן	1-1	1-0	2-2	-		1	4
ג'נירון	2-1	-	2-2	-	2	-	4
חורכו	1-1		1-0	-		1	2
בלול	3-1	-	-	1	-	3	2
סוכו	2-1	-	-	2	-		2
סה"כ:	44-21	2-1	31-24	23	9	16	71

בני הרצליה 92 (54)

שחקן	מ"ג	מ"ב	עונש	ר'	אס	אי	נק
ת'רדקיל	10-6	5-2	10-7	6	2	3	25
כץ	7-5	2-2	4-4	3	-	1	20
ארדיטי	5-3	2-1	2-2	-	1	1	11
הדסון	7-5	-	1-1	9	-	-	15
פליישר	4-3	-	4-3	3	-	-	9
מוכתרי	2-2	2-0	3-3	-	-	1	7
אמישה	7-1	2-0	4-4	-	2	1	6
נאור	4-0	1-1		-	2	-	3
מארוביק	--		-	4	1	-	-
סה"כ:	46-25	14-6	38-24	24	8	9	92

3' מהשדה: חולון 49, הרצליה 52. מהעונשין: חולון 73, הרצליה 86. חטיפות: חולון 3; הרצליה 6 (ת'רדקיל 4). גנות: חולון 2; הרצליה 5 (הדסון 3). שופטים: ראובן וירוניק וג'וזף אבו־ערב, 400 צופים בגורן יורעאל.

מכבי ת"א חזרה ארצה. רלף מרוצה מהניצחונות

מאת שלומי שמחי

מכבי ת"א חזרה אתמול ממחנה־האימונים שקיימה באירופה במשך שבוע וחצי, מאושרת מהתואר שזכתה בו בסוף השבוע בגרמניה, אך עייפה ומותשת, אחרי 16.5 שעות ברכבים.

היום ביד־אליהו תחזור מכבי לאימונים רגילים, לקראת משחק הליגה ביום רביעי, מול מכבי ר"ג. רון אנדרסון, הסובל ממים בברך, אמור לעבור היום בדיקה, שתכריע אם ישחק מול ר"ג.

המאמן רלף קליין סיפר כי דדיסאב צ'ורצ'יץ' היה היציב מבין שחקני מכבי לאורך המחנה. קליין: "מספק אותי מאוד שניצחנו בחוץ שתי יריבות אפשריות שלנו בגביע האלופות, לברקוזן ואנטיב". רלף ביקש להבהיר מדוע תומר שטיינהאור לא שותף נגד לברקוזן: "המשחק היה צמוד מאוד והיה קשה להכניס אותו. העדפנו לשחק עם נמוכים, כדי להוציא את הגבוהים שלהם החוצה (גנאר, וולף והופמן). אם היינו משחקים גבוהים מול גבוהים, לא היה לנו סיכוי".

■ ג'ודו: פוגל יוצא לאליפות העולם ביפן

הג'ודאי גיא פוגל (60 ק"ג) ייצג את ישראל באליפות העולם, שתיערך בעוד כשלושה שבועות ביפן – כך הודיע אתמול המאמן הלאומי, משה פונטי, דקות ספורות לאחר סיום אימון הנבחרת.

עמית לנג (המתחרה באותה קטגוריית משקל של פוגל), עמד בדרישות לצאת לאליפות העולם, אבל פוגל נבחר – ולפיכך לנג עלול לאבד את הסיכוי לזכות בכרטיס האולימפי. לנג: "מגיע לי לנסוע. הסעיף בתקנון האיגוד קובע כי 70 אחוז מההחלטה מי יסע לאליפות העולם מסתמך על קריטריונים, ולכן אני עומד על זכותי לצאת". ■ רונן הלל

שטפי גראף (מימין) ומוניקה סלש בסיום משחק גמר הנשים. דווקא גראף היתה האנדרדוג

יום שבת הגדול

לפעמים נופלת בפלשינג מדו שבת [illegible] האחרונה. שישה טניסאים שהיו, עודם [illegible] ויהיו מספרי אחת בעולם, עלו למגרש [illegible] המרכזי בזה אחר זה, ליום שייכנס להיסטוריה של הטניס. כל אחד הביא [illegible] איתו קיטבג של אמוציות. וכשהתפזר [illegible] העשן לא נותרה אף לא קליפה אחת [illegible] מעל האופי האמיתי של כל אחד מהם

תארו לכם שחצי גמר וגמר הגביע העולמי בכדורגל, היו נערכים יום אחרי יום. לא הגיוני, אבל אם זה היה קורה במונדיאל האחרון בארה"ב, זה לא היה ממש מפתיע. רק האמריקאים יכולים להמציא משהו כל־כך לא הוגן, בשם הקפיטליזם והרייטינג של CBS, ועדיין לצאת מזה כמו גדולים.

באף אחד משלושת טורנירי הגראנד־סלאם האחרים, לא חולמים אפילו לשבץ את חצי הגמר של הגברים ביום שבת ואת הגמר למחרת, אבל באליפות ארה"ב זו כבר מסורת ששני חצאי הגמר של הגברים עוטפים בסנדוויץ' את גמר הנשים.

לפני שלוש שנים, שיחקו סטפן אדברג ומייקל צ'אנג משחק חצי גמר שנמשך חמש שעות וחצי. אחר־כך היה גמר הנשים, כך שפיט סמפראס וג'ים קורייר סיימו את חצי הגמר שלהם בסביבות 11 בלילה, ואחרי 17 שעות התייצבו סמפראס ואדברג למשחק הגמר. לא נורמלי, לא מקצועי ודי מעוות, אבל גם מוצלח מאוד, כמו תמיד באמריקה. SUPER SATURDAY הם קוראים לזה, ולא סתם.

כי לפעמים נופלת להם שבת כמו השבת האחרונה. שישה טניסאים שהיו, עודם ויהיו מספרי אחת בעולם, עלו למגרש המרכזי בזה אחר זה, ליום שייכנס להיסטוריה של הטניס. כל אחד מהם הביא איתו קיטבג של אמוציות, וכשהתפזר העשן בסוף היום, לא נותרה אף לא קליפה אחת מעל האופי האמיתי של כל אחד מהשישה.

בפעם האחרונה שסמפראס וקורייר נפגשו, ברבע גמר אליפות אוסטרליה האחרונה, הם הפיקו את אחד המשחקים הגדולים בתולדות המשחק. הדמעות של סמפראס כבר נכנסו למיתולוגיה. שלשום לא היו שם דמעות, אבל שוב היה משחק נפלא ובסיומו לחיצת יד ממושכת ורווית חיוכים. ילדים גדולים.

בפעם האחרונה שאנדרה אגאסי ובוריס בקר נפגשו, זה היה בחצי הגמר בווימבלדון ובוריס שלף שם את המשחקים הגדולים בקריירה שלו ושלח את אגאסי לארוז. כמה ימים לאחר מכן, הוא פתח פה גדול על אגאסי והרתיח עוד את היריבות החריפה ביותר הקיימת היום בטניס העולמי. המשחק שלשום היה נפלא ברמתו, אבל הסתיים עם הרבה דם רע ולחיצת יד קפואה לגמרי בין שני שחקנים גדולים.

הוכיחו כי אף פעם לא מאוחר להתנהג כמו ילדים [illegible]

בפעם האחרונה שמוניקה סלש ושטפי גראף נפגשו, [illegible] בטורניר הגראנד־סלאם האחרון שלה, אליפות אוסטרליה [illegible] חודשים ספורים לאחר מכן היא נדקרה בהמבורג. סלש [illegible] שינג־מדו כשהיא ניצבת במרכז הקונצנזוס האוניברסלי, [illegible]

במהלך השבועיים האחרונים, דווקא גראף מצאה עצמה [illegible] דר־דוג. הצרות שלה הרבה פחות הירואיות מהטראומה [illegible] סלש, אבל זה לא אומר שיותר קל להתמודד איתן. לא [illegible] עם פציעות שמאיימות על הקריירה שלה, ואבא שיושב [illegible] זמן בכלא.

אז גראף הסתכלה עמוק פנימה, וגילתה שם לב גדול מאוד [illegible] מן הסתם, תזכה בטורניר הגראנד־סלאם הבא, וגם בזה [illegible] כאשר היא תיכנס לכושר ותוריד כמה קילוגרמים, היא [illegible] הכי טובה. אבל הניצחון של גראף שלשום היה כל־כך [illegible] בשבילו שווה היה להמציא את SUPER SATURDAY.

■ ציפי שמילוביץ'

הרמלך מנע מאיגוד המשקולות לתבוע את הוועד האולימפי

מאת רונן הלל

יו"ר ההתאחדות לספורט, יחזקאל הרמלך, הטיל וטו על איגוד הרמת המשקולות, ומנע ממנו להגיש תביעה משפטית כנגד הוועד האולימפי הישראלי.

יו"ר איגוד המשקולות, דוקטור ירוחם ברק, פנה לפני כשלושה שבועות להרמלך, וביקש ממנו לממן את שירותיו של עו"ד אייל אקונים, כדי שזה יפתח בהליכים כנגד הוועד האולימפי. הרמלך דחה את הבקשה והודיע כי הוא מעוניין שההדורים יוישרו בצורה יפה וחברית.

טענת איגוד המשקולות היתה, כי הוועד האולימפי התחייב להזרים לקופת איגוד המשקולות כ־70 אלף שקל, עבור השתתפות באירוח אליפות אירופה לנשים ולנוער שנערכה בארץ. בוועד האולימפי דחו את הבקשה הזו על הסף.

הרמלך: "לא מקובל עלי שתוגש תביעה משפטית כנגד הוועד האולימפי. הצעתי שתתקיים פגישה עם יו"ר הוועד, יורם אוברקוביץ', כדי לראות כיצד ניתן לעזור לאיגוד. חוץ מזה, לדעתי אין מקום לתביעה הזו, גם בגלל היחסים בין שני הגופים וגם כיוון שאני לא רואה בעניין הזה קיים ציבורי. למרות זאת, הוועד האולימפי צריך לקבוע קריטריונים ברורים וידועים מראש לחלוקת תגמולים".

■ כדורעף: הפועל כפר סבא החלה בהכנותיה לקראת משחקי הפדרציה האירופית, עם סרגיי סרדיטוב (26, 1.98 מ') ועם האוקראיני ולדמיר גודימה (25, 1.97 מ'). כפר סבא גברה במשחק אימון על נבחרת הנוער של ישראל 4–0. ■ אליהו כהן

בוטלה תחרות [illegible] י"א חללי מינכן

הנהלת איגוד האיאבקות החליטה [illegible] הטורניר המסורתי לזכר י"א חללי מינכן [illegible] בעיות תקציב. הטורניר המסורתי נערך [illegible] שנתיים בינואר, משך 22 שנים. [illegible] שהטורניר לא יתקיים.

עלות הפקת הארוע היא כ־30 אלף [illegible] כה תרמו הוועד האולימפי והתאחדות [illegible] את החלק הארי מסכום זה. איגוד [illegible] שלח הזמנות לספורטאים מ־20 [illegible] בימים אלה שוקלת ההנהלה אם לשלוח [illegible] ביטול, או לצאת בקריאה [illegible] וע, כדי שהטורניר יערך בכל זאת.

מזכיר האיאבקות, ראובן [illegible] לשלוח מכתבים לוועד האולימפי [illegible] פורט, למיכה גולדמן ולכל [illegible] על הספורט, כדי שהטורניר [illegible] נקבל סיוע הטורניר [illegible] טול התקבלה בלב כבד. [illegible]

רשות העתיקות אבלה

על מותו של

פרופ' בנימין מזר ז"ל

זקן הארכיאולוגים בארץ
יו"ר וחבר המועצה לארכיאולוגיה
נשיא ורקטור האוניברסיטה העברית
מבכירי החוקרים של ארץ ישראל וחתן פרס ישראל

אבלים וכואבים
על פטירת האם והסבתא
חני בריקמן
ז"ל
הלוויה התקיימה אתמול, יום ראשון, 10.9.95.
יושבים שבעה ברח' ז'בוטינסקי 48, גבעתיים.
עדינה גוטסמן וב"ב
דן ברק וב"ב
ההנהלה וצוות עובדי
מפעלי נירוסנטר בע"מ

לאבנר פרנק
אתך באבלך הכבד על מות
אביך ז"ל
חדשות ערוץ 2

למשפחת למל, בית הסוללים ובית גנוסר
משתתפים באבלכם על מות
יונה ז"ל
החברה לחקלאות גליל־עליון
מגדלי גידולי־שדה גליל־עליון

לפרופ' עמנואל מרום
אתך באבלך במות
אמך
רמות – רשות אוניברסיטאית למחקר שימושי ופיתוח תעשייתי בע"מ
ההנהלה והעובדים

יוסי לימור
משתתפים באבלך במות
אחיך ז"ל
המועצה לענף הלול
ההנהלה והעובדים

לדני, נילי, אבי וניר עץ־הדר
והסבתא פלה
כואבים ואבלים עמכם על
יעל כי איננה
עדנה ועמוס גונן
הדר, אוהד, אמיר וורד

"צוות"
אגודת גימלאי
שרות הקבע בצה"ל
אבלים על מותו של חברנו
רס"ן
אהרן בר-טל
ז"ל
חיפה
ומשתתפים בצער המשפחה

מכללת לוינסקי לחינוך
מוסד אקדמי להכשרת מורים
אנו משתתפים בצערה העמוק של
מרים נוביק
על מות בעלה
יצחק נוביק ז"ל
מועצת המנהלים
מכללת לוינסקי לחינוך

לצבי עגנון
אתך באבלך הכבד במות
אמך ז"ל
אופיס טקסטיל בע"מ
ההנהלה והעובדים

לאברהם שדה ומשפחתו
לנירה ליפשיץ ומשפחתה
אתכם באבלכם במות אמכם
יפה שדה ז"ל
הנהלת חברת אב־אל בע"מ
וצוות העובדים

למילכה ארצי
אתך באבלך הכבד במות
אביך
בית הד־ארצי

לצבי עגנון
משתתפים בצערך במות
אמך ז"ל
קרן השקעות
של חברת העובדים בע"מ

לעוזי ישראלי
ולמשפחה
אתכם בצער על מות
אמך ז"ל
החבורה בקריית גת

הננו משתתפים בצערם של
חברינו לעבודה **אשר ומשה מזרחי**
על מות
האם והרעיה ז"ל
ומביעים את תנחומינו למשפחה
בתי זיקוק לנפט בע"מ
ההנהלה והעובדים

אגד
אנו משתתפים בצערו של הגמלאי
מדינה אריה (מאזור ירושלים)
במות עליו האם
חביבה מדינה ז"ל
"אגד" – ההנהלה, החברים,
השכירים והגמלאים

למשפחת עירון
אתכם באבלכם הכבד במות יקירכם
רמ"ח תפעול נמל אילת
רב־חובל **פיליפ עירון** ז"ל
מועצת רשות הנמלים והרכבות
ההנהלה והעובדים

מודעות אבל בפרסום ישיר
ל- מעריב
177 022 7383

במלאת שנה לפטירתה של
בינה רבינוביץ ז"ל
נעלה לקברה ונתייחד עם זכרה
מחר, יום שלישי, י"ז באלול תשנ"ה
12/9/95 שעה 15.30.
נפגשים בבית העלמין בכפר גלעדי
יורקה

ביום רביעי, י"ח אלול תשנ"ה 13.9.95
יום השנה לפטירת חברנו
שרגא ריקלים ז"ל
נעלה לקברו ונתייחד עם זכרו
בשעה 15.00 בבית העלמין בקבוץ יגור.
המשפחה
ובית יגור

אגד
בצער רב אנו מודיעים על פטירתו של חברנו הגמלאי
אברהם גליקמן ז"ל
(סניף בת־ים)
ומשתתפים בצער המשפחה
אגד – ההנהלה, החברים והעובדים
קרן הגמלאות של חברי אגד בע"מ
ארגון גמלאי אגד

לטיבה ביקובסקי
ומשפחתה
אתכם באבלכם הכבד במות
אביך ז"ל
חברת אדיונטיקס

למשפחת ענבר
משתתפים בצערכם על פטירתו של
אלי
האב המאמין, שסייע כל בן בקליטתנו.
משפחות רוזנטל, טל ושטרק

מודעות אבל נוספות מתפרסמות גם בעמוד 18 חדשות